

台東区財政の現況

令和6年9月

< 目 次 >

はじめに	・・・	1 ページ
第1部 財政の現況		
1 歳入総額に占める特別区税・特別区交付金の割合の推移	・・・	4 ページ
2 区民1人あたりの特別区税と特別区交付金の推移(23区比較)	・・・	6 ページ
3 特別区税と特別区交付金の推移(23区比較)	・・・	8 ページ
4 歳出総額と特別区税・特別区交付金収入額の推移	・・・	10 ページ
5 歳入決算と一般財源・特定財源の推移	・・・	12 ページ
6 特別区税の推移	・・・	14 ページ
7 特別区債・基金の活用	・・・	16 ページ
8 区債現在高と基金現在高の推移	・・・	18 ページ
9 性質別歳出決算の推移	・・・	22 ページ
10 投資的経費の推移と23区との比較	・・・	24 ページ
11 義務的経費の推移	・・・	25 ページ
12 義務的経費の23区との比較	・・・	26 ページ
13 扶助費の推移	・・・	28 ページ
14 その他の経費の推移	・・・	31 ページ
15 物件費の推移	・・・	32 ページ
16 委託料の推移	・・・	33 ページ
17 財政の指標	・・・	34 ページ
18 他区との比較	・・・	38 ページ
19 自主財源比率・一般財源比率	・・・	43 ページ
20 繰越事業の状況	・・・	45 ページ
第2部 健全化判断比率		
I 健全化判断比率の算出方法	・・・	48 ページ
II 台東区の健全化判断比率	・・・	50 ページ
〔参考〕 地方公共団体の財政の健全化に関する法律の概要	・・・	52 ページ

第3部 一般会計等財務4表・全体財務4表・連結財務4表

I 財務4表とは	・・・	54ページ
II 一般会計等財務4表	・・・	56ページ
1 貸借対照表	・・・	56ページ
2 行政コスト計算書	・・・	61ページ
3 純資産変動計算書	・・・	65ページ
4 資金収支計算書	・・・	67ページ
III 全体財務4表及び連結財務4表	・・・	69ページ

第4部 事務事業別コスト計算

1 事務事業別コスト計算の内容	・・・	80ページ
2 令和5年度事務事業別コスト計算一覧		
・ 企画財政部	・・・	83ページ
・ 用地・施設活用担当	・・・	84ページ
・ 総務部	・・・	84ページ
・ 危機管理室	・・・	87ページ
・ 国際・都市交流推進室	・・・	88ページ
・ 区民部	・・・	89ページ
・ 文化産業観光部	・・・	93ページ
・ 産業振興担当	・・・	95ページ
・ 福祉部	・・・	97ページ
・ 健康部	・・・	106ページ
・ 環境清掃部	・・・	112ページ
・ 都市づくり部	・・・	114ページ
・ 土木担当	・・・	116ページ
・ 会計管理室	・・・	119ページ
・ 教育委員会事務局	・・・	119ページ
・ 生涯学習推進担当	・・・	129ページ
・ 選挙管理委員会事務局	・・・	133ページ
・ 監査事務局	・・・	133ページ
・ 区議会事務局	・・・	133ページ
【参考】 「ゼロ予算事業」に関する取り組み（令和5年度）	・・・	136ページ
「ゼロ予算事業」一覧（令和5年度）	・・・	137ページ
決算状況一覧表	・・・	140ページ
積立基金の状況	・・・	142ページ
基金充当先一覧（令和5年度）	・・・	144ページ
用語の説明	・・・	145ページ

は じ め に

この「台東区財政の現況」は、健全で安定的な財政運営を積極的に推進するための基礎資料として、また、区の財政状況をご理解いただくための参考資料として作成しています。

令和5年度普通会計決算では、特別区税が、特別区民税における納税義務者数の増加などにより前年度と比較して10億6千万円の増収となるとともに、特別区交付金においても、14億4千万円の増収となりました。

一方、歳出では、台東育英小学校教室等整備や防災用根岸職員住宅改修などの大規模改修工事の進捗により投資的経費が増加しました。また、家計支援特別給付金の支給による扶助費の増加もありましたが、決算全体では、公共施設建設基金積立金や新型コロナウイルス感染症関連経費の減などにより、前年度と比べて9億8千万円の減となっています。

災害対策の強化や区有施設の保全、子育て支援、高齢者・障害者へのサービスの充実、デジタル化や脱炭素社会の実現に向けた取り組みなど様々な行政需要を抱えているなかで、物価上昇等の影響を背景に、委託料や工事費等が増加傾向にあることから、区財政は、今後厳しい局面に立たされる可能性があり、決して楽観視できる状況ではないと考えています。

本書は、令和5年度の決算状況を次の構成でお示ししています。

第1部は、総務省の地方財政状況調査（決算統計）に基づき、歳入決算・歳出決算の推移や特別区債・基金の状況などについて、過去10年間の変化とともに23区との比較などについて掲載しています。

第2部は、「地方公共団体の財政の健全化に関する法律」に基づく健全化判断比率について掲載しています。

第3部は、複式簿記・発生主義会計を取り入れた、「統一的な基準による地方公会計」に基づく一般会計等財務4表、全体財務4表及び連結財務4表を掲載しています。

第4部は、事務事業別コスト計算一覧を掲載しています。

また、巻末に参考として令和5年度において実施した「ゼロ予算事業」を掲載しています。

第1部

財政の現況

☆各項目の数値は、原則として総務省の地方財政状況調査（決算統計）における普通会計決算に基づいた数値を使用しています。

☆各項目の数値のうち、令和5年度の数値は速報値です。最終的に変更となる場合があります。

☆各数値は、表示単位未満を四捨五入するなどの処理をしており、表内の合計数値や各年度における各会計の決算書の額と一致しない場合があります。

☆「用語の説明」を巻末に掲載しています。

1. 歳入総額に占める特別区税・特別区交付金の割合の推移

区の主要な財源である特別区税及び特別区交付金の歳入総額に占める割合は、47.2%となり、前年度から2.4ポイント上昇しました。

区の主要な財源である特別区税及び特別区交付金について、歳入総額に占める割合の推移をみることは、区の歳入構造の変化と現状を把握するうえで欠かせません。

この割合は、景気動向や歳入全体に占める特別区税及び特別区交付金以外の収入の増減によって、50%前後で推移していましたが、令和2年度以降は新型コロナウイルス感染症関連の補助金等があり、大きく変動しています。

令和5年度の特別区税は、納税義務者数の増加による特別区民税の増などにより、前年度と比べて10億6千万円、4.2%の増、特別区交付金は投資的経費の物価高騰対策に係る臨時的算定などにより前年度と比べて14億4千万円、4.8%の増となり、特別区税及び特別区交付金の合計額は、前年度と比べて25億円、4.5%の増となりました。

また、新型コロナウイルスワクチン接種体制確保事業費、電力・ガス・食料品等価格高騰緊急支援給付金給付費の実績等により、前年度と比べて、国庫支出金が49億2千万円の減となるなど、歳入総額が減少したことから、特別区税・特別区交付金の合計額の歳入総額に占める割合は、前年度と比べて2.4ポイント上昇し、47.2%となりました。

特別区税と特別区交付金の合計額の推移

(単位：百万円)

	26年度	27年度	28年度	29年度	30年度	元年度	2年度	3年度	4年度	5年度
歳入総額	96,842	99,730	98,001	99,732	102,273	108,168	131,603	125,054	124,386	123,378
特別区税・特別区交付金	49,721	50,918	50,530	50,368	51,943	54,069	50,976	55,079	55,779	58,277
対前年度比較	2,612	1,197	△ 388	△ 162	1,575	2,126	△ 3,093	4,103	700	2,498
対前年度伸び率	5.5%	2.4%	△ 0.8%	△ 0.3%	3.1%	4.1%	△ 5.7%	8.0%	1.3%	4.5%
歳入総額に占める割合	51.3%	51.1%	51.6%	50.5%	50.8%	50.0%	38.7%	44.0%	44.8%	47.2%

歳入総額に占める特別区税・特別区交付金の割合の推移

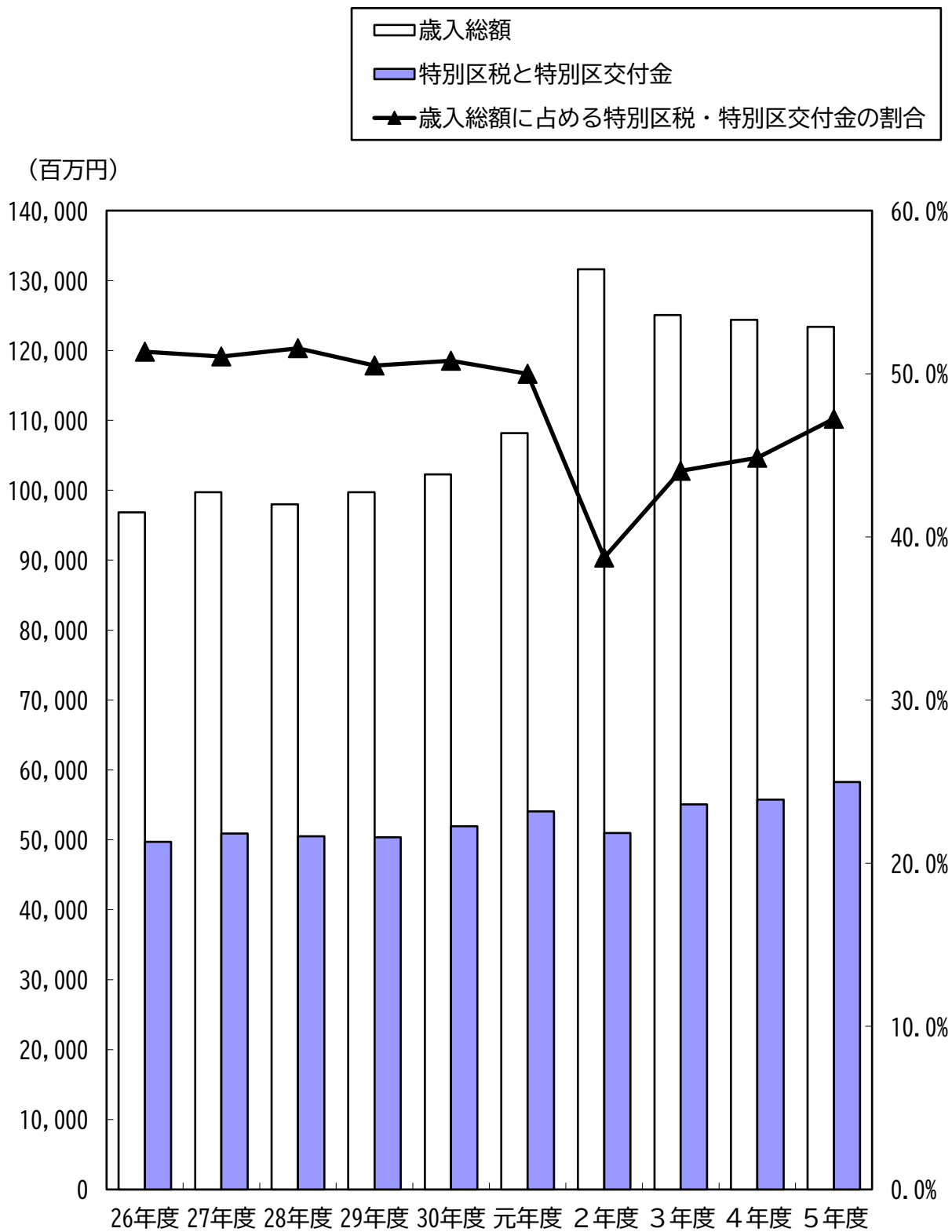

2. 区民1人あたりの特別区税と特別区交付金の推移（23区比較）

区民1人あたりの特別区税と特別区交付金の合計額は、前年度と比べて6千円増加しました。

特別区税と特別区交付金の合計額を、区民1人あたりの金額でみると、この10年間、台東区では、25万円から28万円の間で推移しています。

23区全体では21万円から26万円の間で推移しており、台東区と23区の差は、この10年間の平均で3万5千円になります。

また、平成26年度を100とした指数では、29年度以降、台東区が23区を下回って推移しています。

令和5年度の区民1人あたりの特別区税と特別区交付金の合計額は、台東区、23区ともに、前年度と比べて6千円増加となりました。

区民1人あたりの特別区税・特別区交付金

(単位：千円)

	26年度	27年度	28年度	29年度	30年度	元年度	2年度	3年度	4年度	5年度
台東区	261	264	260	256	260	266	250	269	267	273
(対前年度比較)	11	3	△4	△4	4	6	△16	19	△2	6
23区	216	217	217	215	226	232	222	235	247	253
(対前年度比較)	8	1	0	△2	11	6	△10	13	12	6

区民1人あたりの特別区税・特別区交付金の推移
(26年度を100とした場合)

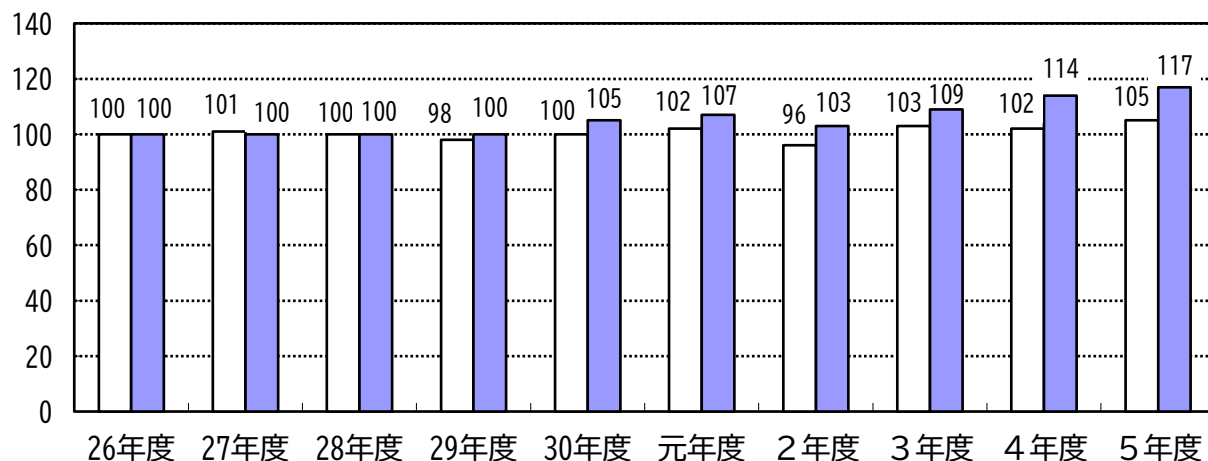

区民1人あたりの特別区税・特別区交付金の推移

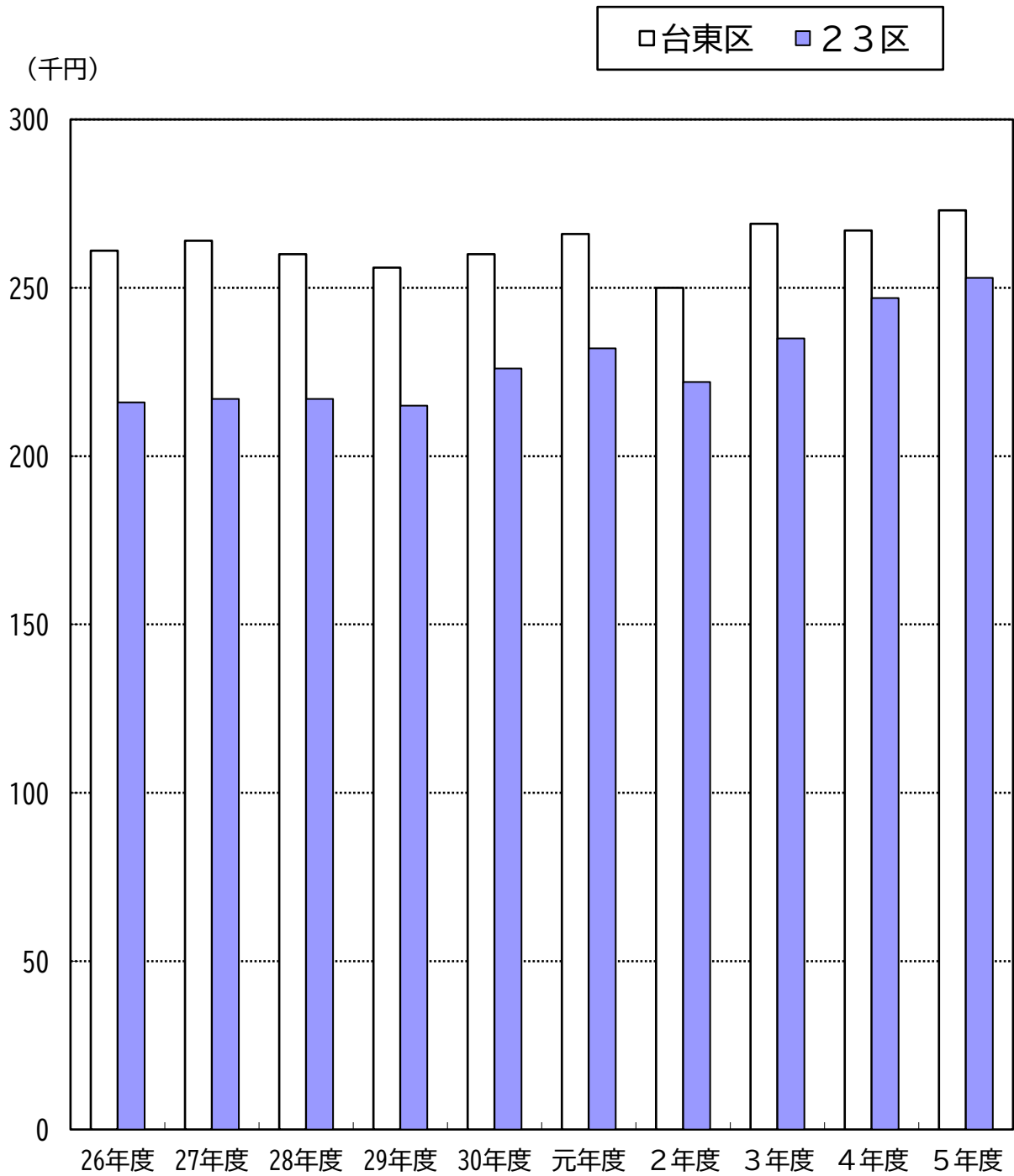

3. 特別区税と特別区交付金の推移（23区比較）

平成26年度を100とした指数で見ると、令和5年度の特別区税は、前年度と比べて5ポイント上昇の135、特別区交付金は4ポイント上昇の105となりました。

この10年間の台東区の特別区税の推移をみると、増加傾向となっています。令和5年度の特別区税は、納税義務者数の増加により特別区民税が増となったことなどから、平成26年度を100とした指数で見ると、前年度と比べて5ポイント上昇の135となりました。

また、この10年間の台東区の特別区交付金は、不合理な税制改正の影響などにより大きく減少した令和2年度を除くと、280億円台から310億円台で推移しています。

令和5年度の特別区交付金は、平成26年度を100とした指数で見ると、投資的経費の物価高騰対策に係る臨時的算定などにより、台東区では、前年度と比べて4ポイント上昇の105、23区では5ポイント上昇の123となりました。

特別区税

(単位：百万円)

	26年度	27年度	28年度	29年度	30年度	元年度	2年度	3年度	4年度	5年度
台東区	19,663	20,530	20,962	21,478	22,515	23,099	23,543	23,895	25,510	26,570
対前年度比較	746	867	432	516	1,037	584	444	352	1,615	1,060
23区	990,706	1,008,264	1,040,544	1,055,051	1,086,373	1,125,176	1,139,992	1,150,488	1,206,302	1,236,906
対前年度比較	42,650	17,558	32,280	14,507	31,322	38,803	14,816	10,496	55,814	30,604

特別区交付金

(単位：百万円)

	26年度	27年度	28年度	29年度	30年度	元年度	2年度	3年度	4年度	5年度
台東区	30,058	30,388	29,568	28,890	29,428	30,969	27,433	31,184	30,269	31,707
対前年度比較	1,866	330	△ 820	△ 678	538	1,541	△ 3,536	3,751	△ 915	1,438
23区	981,603	996,356	987,804	976,299	1,068,163	1,099,226	987,396	1,091,571	1,160,370	1,209,549
対前年度比較	45,502	14,753	△ 8,552	△ 11,505	91,864	31,063	△ 111,830	104,175	68,799	49,179

特別区税の推移（26年度を100とした場合）

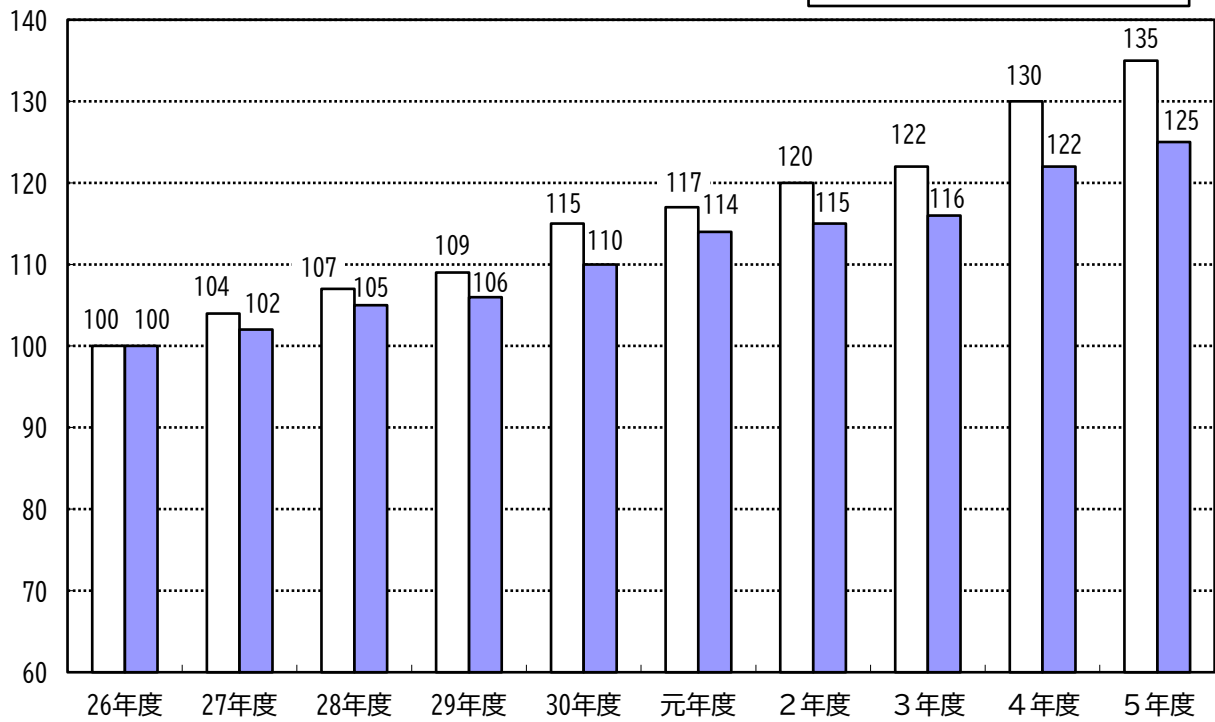

特別区交付金の推移（26年度を100とした場合）

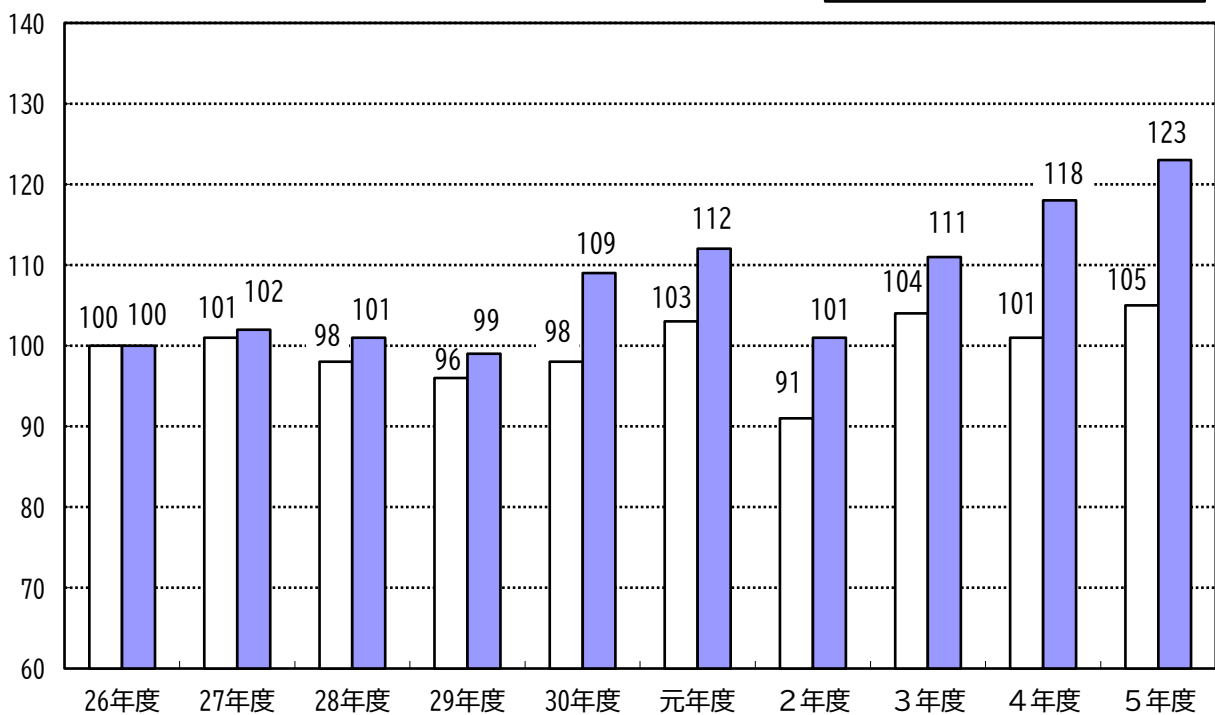

4. 歳出総額と特別区税・特別区交付金収入額の推移

歳出総額と特別区税・特別区交付金収入額の差は、歳出総額が0.8%の減となり、特別区税・特別区交付金収入額が4.5%の増となったため、前年度と比べて34億8千万円の減となりました。

この10年間、歳出総額は社会保障施策の充実などを背景に、増加傾向で推移し、令和2年度は新型コロナウイルス感染症対策などにより、大幅に増加しています。

歳出総額と特別区税・特別区交付金収入額の差は、平成26年度から拡大傾向にあり、令和2年度に大きく拡大しましたが、3年度以降は600億円前後で推移しています。

令和5年度は、歳出総額が公共施設建設基金積立金の減少などにより0.8%の減となり、特別区税・特別区交付金収入額が特別区交付金の増加などにより4.5%の増となったため、歳出総額と特別区税・特別区交付金収入額の差は前年度と比べて34億8千万円減の571億5千万円となりました。

歳出総額と特別区税・特別区交付金の推移

(単位：百万円)

	26年度	27年度	28年度	29年度	30年度	元年度	2年度	3年度	4年度	5年度
歳出総額 (A)	92,370	95,789	95,632	95,356	98,378	104,147	123,671	114,411	116,401	115,422
対前年度比較	4,727	3,419	△ 157	△ 276	3,022	5,769	19,524	△ 9,260	1,990	△ 979
対前年度伸び率	5.4%	3.7%	△ 0.2%	△ 0.3%	3.2%	5.9%	18.7%	△ 7.5%	1.7%	△ 0.8%
特別区税・特別区交付金 (B)	49,721	50,918	50,530	50,368	51,943	54,069	50,976	55,079	55,779	58,277
対前年度比較	2,612	1,197	△ 388	△ 162	1,575	2,126	△ 3,093	4,103	700	2,498
対前年度伸び率	5.5%	2.4%	△ 0.8%	△ 0.3%	3.1%	4.1%	△ 5.7%	8.0%	1.3%	4.5%
差 (A) - (B)	42,649	44,871	45,102	44,988	46,435	50,078	72,695	59,332	60,622	57,145
対前年度比較	2,115	2,222	231	△ 114	1,447	3,643	22,617	△ 13,363	1,290	△ 3,477

歳出総額と特別区税・特別区交付金の推移

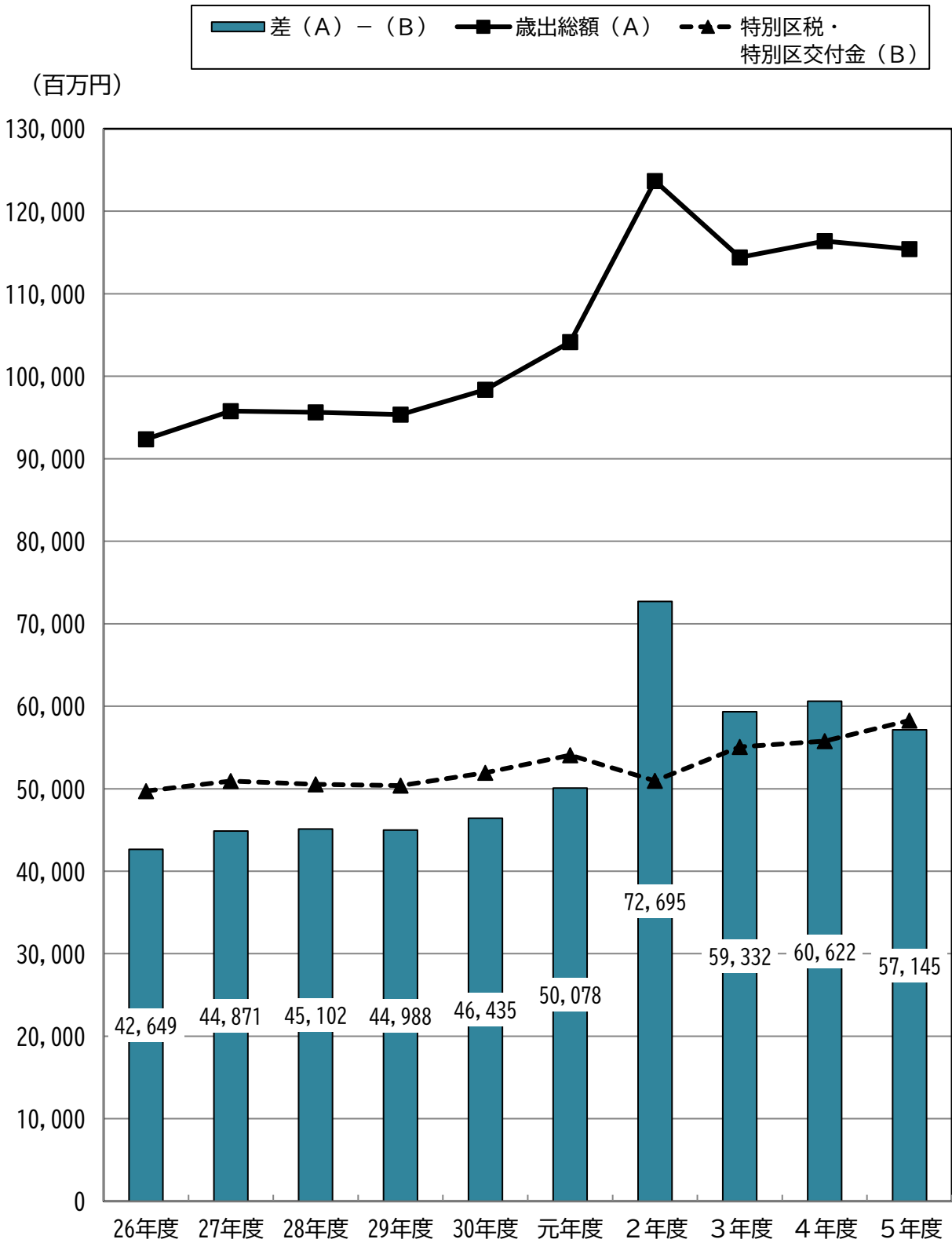

5. 歳入決算と一般財源・特定財源の推移

歳入決算の総額は、前年度と比べて10億1千万円の減となりました。このうち、一般財源は、特別区交付金の増加などにより26億5千万円の増、特定財源は、国庫支出金や繰越金の減少などにより36億6千万円の減となっています。

使途が制約されていない財源を一般財源といい、特別区税や特別区交付金が主なものとなっています。

歳入決算の総額に占める一般財源の割合は、平成26年度から27年度にかけて上昇しましたが、28年度以降減少し、令和3年度から再び上昇に転じています。

令和5年度の一般財源の額は、特別区交付金の増加などにより、前年度と比べて26億5千万円の増となりました。

一方、特定財源の額は、国庫支出金や繰越金の減少などにより、前年度と比べて36億6千万円の減となっています。

歳入決算額の推移

(単位：百万円)

	26年度	27年度	28年度	29年度	30年度	元年度	2年度	3年度	4年度	5年度
特別区税	19,663	20,530	20,962	21,478	22,515	23,099	23,543	23,895	25,510	26,570
特別区交付金	30,058	30,388	29,568	28,890	29,428	30,969	27,433	31,184	30,269	31,707
その他の一般財源	5,476	7,443	6,510	7,095	6,129	6,203	6,787	7,592	7,902	8,058
一般財源 計	55,197	58,361	57,040	57,463	58,072	60,271	57,763	62,671	63,681	66,335
国・都支出金	27,651	28,040	28,174	29,629	28,502	29,487	52,508	41,035	35,962	34,178
その他の特定財源	13,994	13,329	12,787	12,640	15,699	18,410	21,332	21,348	24,743	22,865
特定財源 計	41,645	41,369	40,961	42,269	44,201	47,897	73,840	62,383	60,705	57,043
合計	96,842	99,730	98,001	99,732	102,273	108,168	131,603	125,054	124,386	123,378

歳入決算に占める構成比の推移

(単位：百万円)

	26年度	27年度	28年度	29年度	30年度	元年度	2年度	3年度	4年度	5年度
特別区税	20.3%	20.6%	21.4%	21.5%	22.0%	21.4%	17.9%	19.1%	20.5%	21.5%
特別区交付金	31.0%	30.5%	30.2%	29.0%	28.8%	28.6%	20.8%	24.9%	24.3%	25.7%
その他の一般財源	5.7%	7.4%	6.6%	7.1%	6.0%	5.7%	5.2%	6.1%	6.4%	6.6%
一般財源 計	57.0%	58.5%	58.2%	57.6%	56.8%	55.7%	43.9%	50.1%	51.2%	53.8%
国・都支出金	28.6%	28.1%	28.7%	29.7%	27.9%	27.3%	39.9%	32.8%	28.9%	27.7%
その他の特定財源	14.4%	13.4%	13.1%	12.7%	15.3%	17.0%	16.2%	17.1%	19.9%	18.5%
特定財源 計	43.0%	41.5%	41.8%	42.4%	43.2%	44.3%	56.1%	49.9%	48.8%	46.2%

歳入決算の推移

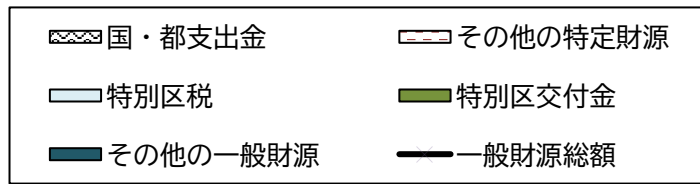

(百万円)

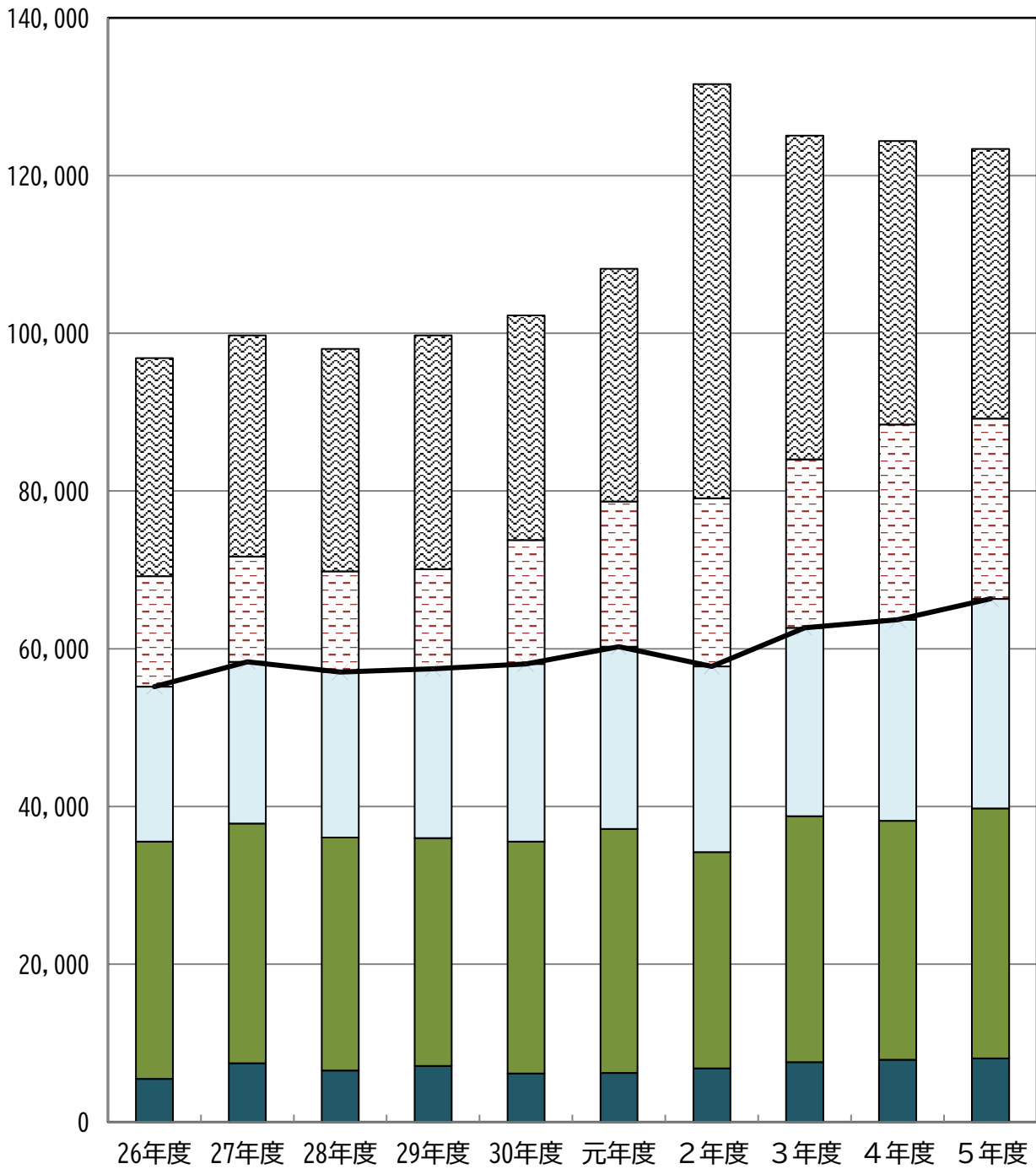

6. 特別区税の推移

特別区税は、特別区民税が納税義務者数の増加などにより増収となるとともに、特別区たばこ税は売渡本数の増加により増収となりました。その結果、前年度と比べて10億6千万円、4.2%の増となりました。

特別区民税は、世界的な金融危機や東日本大震災をきっかけとする景気低迷からの回復に伴い、平成26年度以降、増加しています。令和5年度も、納税義務者数の増加などにより前年度と比べて7億5千万円、3.3%の増収となっています。

特別区たばこ税は、課税標準である売渡本数の状況や税率変更により増減があります。令和5年度は売渡本数の増加により、前年度と比べて3億1千万円、10.5%の増収となっています。

その結果、特別区税は、前年度と比べて10億6千万円の増となり、歳入総額に占める割合は21.5%となりました。

特別区税の推移

(単位：百万円)

	26年度	27年度	28年度	29年度	30年度	元年度	2年度	3年度	4年度	5年度
特別区税	19,663	20,530	20,962	21,478	22,515	23,099	23,543	23,895	25,510	26,570
(対前年度比較)	746	867	432	516	1,037	584	444	352	1,615	1,060
(対前年度伸び率)	3.9%	4.4%	2.1%	2.5%	4.8%	2.6%	1.9%	1.5%	6.8%	4.2%
特別区民税	16,135	16,905	17,436	18,073	18,859	19,703	20,781	21,006	22,458	23,205
(対前年度比較)	633	770	531	637	786	844	1,078	225	1,452	747
(対前年度伸び率)	4.1%	4.8%	3.1%	3.7%	4.3%	4.5%	5.5%	1.1%	6.9%	3.3%
特別区たばこ税	3,472	3,569	3,455	3,334	3,582	3,319	2,683	2,802	2,957	3,268
(対前年度比較)	113	97	△ 114	△ 121	248	△ 263	△ 636	119	155	311
(対前年度伸び率)	3.4%	2.8%	△ 3.2%	△ 3.5%	7.4%	△ 7.3%	△ 19.2%	4.4%	5.5%	10.5%
特別区税の歳入総額に占める割合	20.3%	20.6%	21.4%	21.5%	22.0%	21.4%	17.9%	19.1%	20.5%	21.5%

特別区税の推移

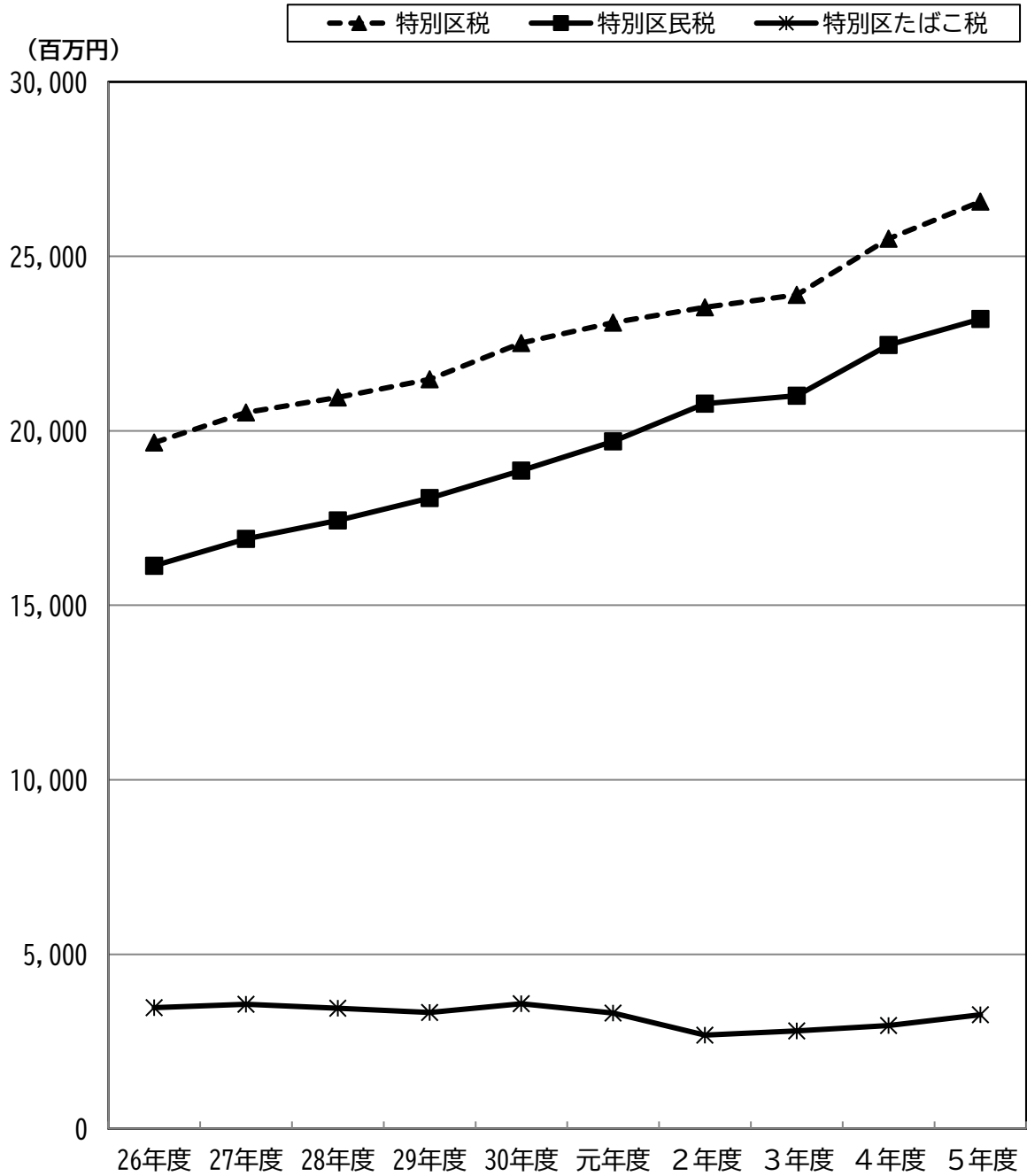

7. 特別区債・基金の活用

特別区債は、台東育英小学校教室等整備等や（仮称）竜泉二丁目福祉施設整備の財源として、12億3千万円を発行しました。また、基金の活用額は45億9千万円となりました。

特別区債は、財政負担の平準化や世代間の負担の公平を保つことを目的として活用しています。また、基金は、税収の好調な時期などに積立てる一方、建設事業や一時的な歳入不足、年度間の財源調整に対応する手段として活用しています。

特別区債については、この10年間で145億7千万円を発行し、区有施設や小中学校の整備、大規模改修などの財源に活用してきました。

令和5年度は、台東育英小学校教室等整備等や（仮称）竜泉二丁目福祉施設整備の財源として、12億3千万円の特別区債を発行しています。

基金については、この10年間で232億8千万円を活用しています。活用額のうち最も多い基金は公共施設建設基金で、110億1千万円を取り崩しています。

令和5年度の基金の活用額は45億9千万円で、防災用根岸職員住宅改修などの事業に対し、公共施設建設基金等の取り崩しを行いました。

なお、基金の取扱いについて、平成30年度までは財源の状況を踏まえ、当初予定していた基金の取り崩しを取り止める対応を行っていましたが、令和元年度より、基金の設置目的に沿って計画通り活用を図ったうえで、歳入の上振れ分や前年度からの繰越金、執行の結果生じた歳出の不用額などを、確実に基金に積立てることにしています。

区債発行額と基金活用額の推移

（単位：百万円）

	26年度	27年度	28年度	29年度	30年度	元年度	2年度	3年度	4年度	5年度
区債発行額	2,050	810	500	2,230	2,450	1,986	1,380	1,342	590	1,230
（対前年度比較）	(1,052)	(△ 1,240)	(△ 310)	(1,730)	(220)	(△ 464)	(△ 606)	(△ 38)	(△ 752)	(640)
うち減税補てん債等	0	0	0	0	0	0	0	0	0	0
基金活用額	2	3	282	2	1	3,777	6,799	3,840	3,984	4,590
（対前年度比較）	(△ 757)	(1)	(279)	(△ 280)	(△ 1)	(3,776)	(3,022)	(△ 2,959)	(144)	(606)
公共施設建設基金	0	0	0	0	0	780	1,230	2,480	3,024	3,494
都市整備基金	0	0	0	0	0	350	280	510	659	820
環境整備基金	0	0	0	0	0	350	190	230	47	101
財政調整基金	0	0	0	0	0	1,179	3,989	0	0	0
減債基金	0	0	0	0	0	800	500	400	0	0
その他の基金	2	3	282	2	1	318	610	220	254	175

※その他の基金：定住基金・台東病院及び老人保健施設千束基金・教育振興基金・社会福祉基金などです。

＜参考＞ 区債発行額と基金活用額の推移（一般会計＋特別会計）

（単位：百万円）

	26年度	27年度	28年度	29年度	30年度	元年度	2年度	3年度	4年度	5年度
区債発行額	2,050	810	500	2,230	2,450	1,986	1,380	1,342	1,190	1,390
基金活用額	20	32	327	91	32	3,834	6,889	3,840	4,456	5,147

区債発行額と基金活用額の推移

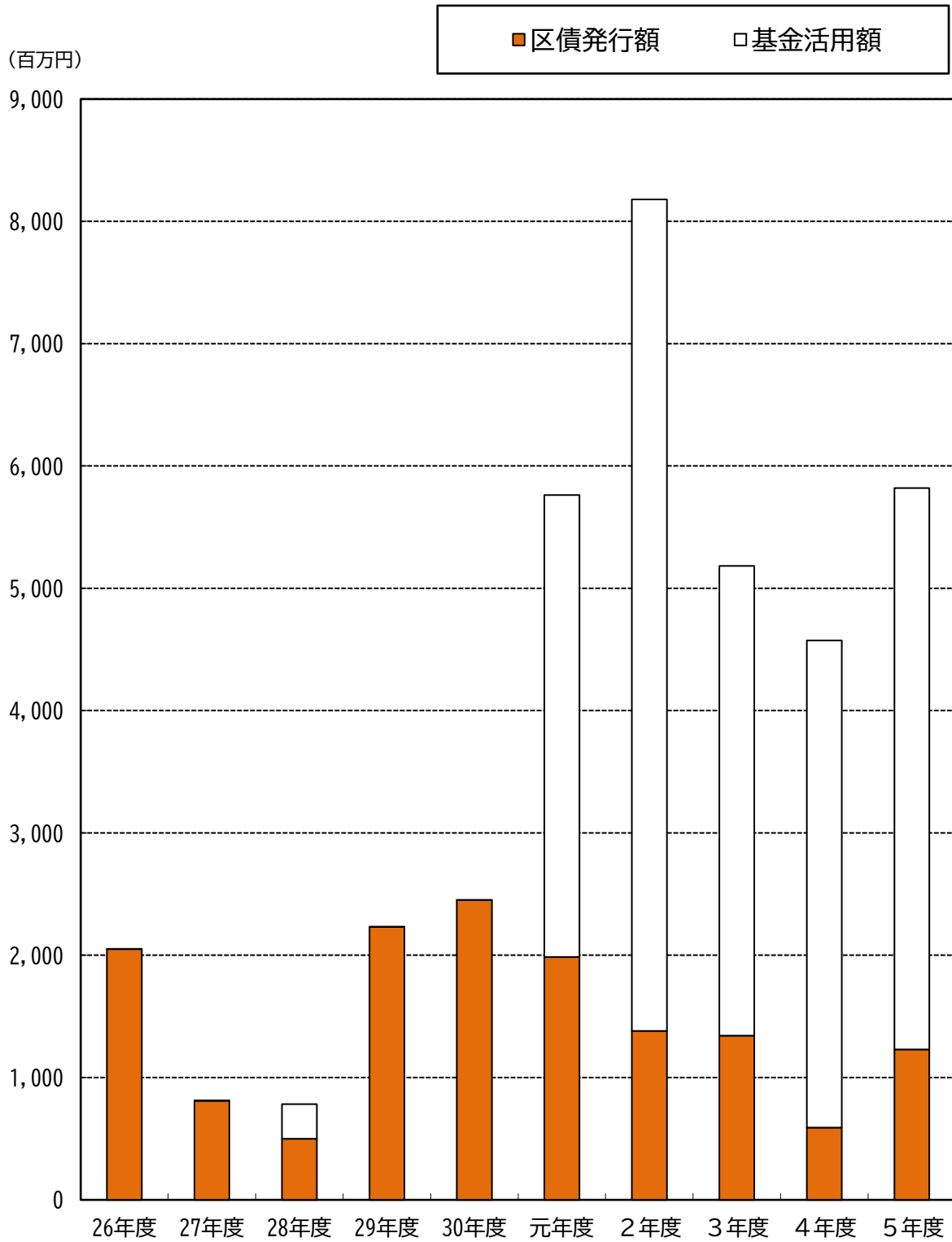

8. 区債現在高と基金現在高の推移

区債現在高は、前年度と比べて1億2千万円減少しました。また、基金現在高は、前年度と比べて30億1千万円増加しました。

区債現在高は平成26年度から28年度にかけて減少しましたが、29年度以降増加し、令和2年度から再び減少に転じています。5年度は、台東育英小学校教室等整備等や（仮称）竜泉二丁目福祉施設整備の財源として発行した特別区債が償還額を下回ったため、5年度末の現在高は112億8千万円で、前年度と比べて1億2千万円の減となっています。

基金現在高は、平成26年度以降、今後の財政需要などに備え積立てていたため、増加傾向にあります。令和2年度は、特別区交付金の減収などに対応したため、減少しました。3年度以降は、公共施設の改築・大規模改修等、将来の財政需要に対応するため、再び増加しています。

令和5年度末の基金現在高は、庁舎整備基金の新設や、財政調整基金の積立てを行ったことにより、前年度と比べて30億1千万円増加しました。

区債現在高と基金現在高の推移（各年度末現在） （単位：百万円）

	26年度	27年度	28年度	29年度	30年度	元年度	2年度	3年度	4年度	5年度
区債現在高	14,448	12,781	10,764	11,316	11,812	12,201	12,190	12,190	11,404	11,284
(対前年度比較)	(△ 1,159)	(△ 1,667)	(△ 2,017)	(552)	(496)	(389)	(△ 11)	(0)	(△ 786)	(△ 120)
うち減税補てん債等	2,125	1,723	1,355	983	766	593	447	327	219	124
基金現在高	32,968	38,883	42,233	43,870	45,720	48,895	45,163	47,507	53,778	56,790
(対前年度比較)	(1,765)	(5,915)	(3,350)	(1,637)	(1,850)	(3,175)	(△ 3,732)	(2,344)	(6,271)	(3,012)
公共施設建設基金	14,170	17,354	18,963	19,409	19,830	22,267	21,076	21,624	25,577	22,135
都市整備基金	1,104	1,106	2,109	2,811	3,314	3,967	3,690	4,184	4,529	3,714
環境整備基金	1,765	1,832	1,897	1,961	2,025	1,737	1,608	1,440	1,453	1,414
財政調整基金	9,135	9,484	9,502	9,512	10,038	10,842	9,668	10,611	11,669	15,992
減債基金	3,868	5,456	6,268	6,275	6,283	5,536	5,043	4,650	4,658	4,667
災害対策基金	1,327	1,931	1,934	2,136	2,339	2,741	2,333	3,163	3,955	3,823
庁舎整備基金	—	—	—	—	—	—	—	—	—	3,000
その他の基金	1,599	1,720	1,560	1,766	1,891	1,805	1,745	1,835	1,937	2,045

※その他の基金：定住基金・台東病院及び老人保健施設千束基金・教育振興基金・社会福祉基金などです。

≪参考≫ 区債現在高と基金現在高の推移（一般会計+特別会計） （単位：百万円）

	26年度	27年度	28年度	29年度	30年度	元年度	2年度	3年度	4年度	5年度
区債現在高	18,821	16,242	14,147	14,628	15,645	16,413	16,918	17,488	17,341	17,374
基金現在高	34,816	40,181	43,862	45,820	48,548	52,467	49,386	52,486	58,992	62,023

区債現在高と基金現在高の推移

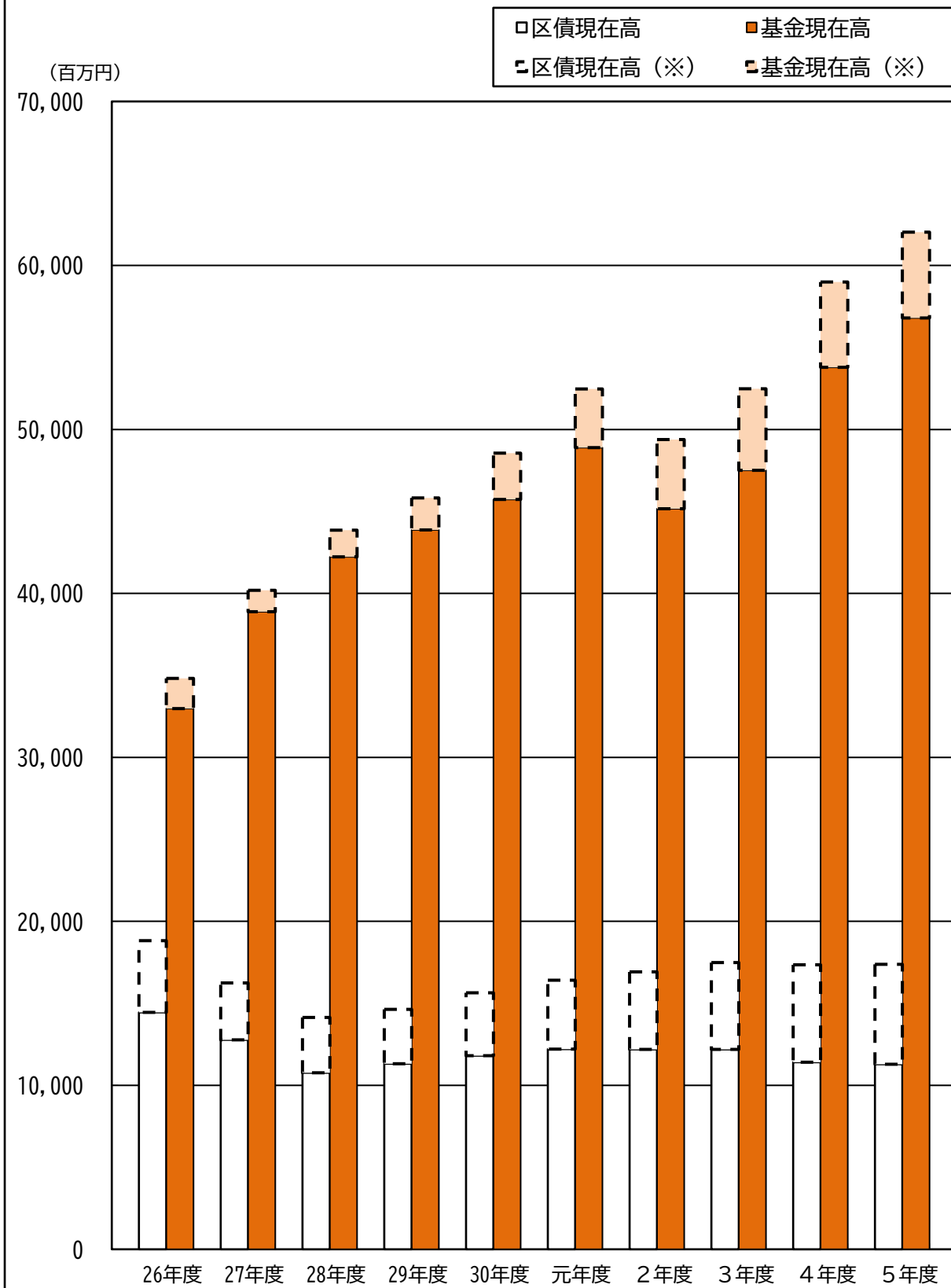

※ 点線部分は、一般会計と特別会計分を集計した場合の推移です。（普通会計に含まれない満期一括償還分の減債基金、駐車場整備事業会計、介護サービス事業会計及び介護保険会計分を集計した場合の推移です。）

(参 考)

基金現在高の長期的な推移

安定的な財政運営を推進するためには、基金現在高の長期的な推移を把握することが重要です。

台東区の基金は、平成4年度に500億円を超え、その後、長期的な景気低迷を背景に減少が続き、16年度は約233億円まで低下しました。17年度からは景気の状態を反映して一時的に持ち直したものの、リーマンショックなどによる経済の停滞による減少を経て、25年度からは増加傾向にありました。令和2年度は、新型コロナウイルス感染症の影響を受け減少していますが、3年度から持ち直し、特別区交付金の増による歳入の上振れ分などを積立てたため、増加しています。

このように、基金現在高は、経済の状態等を反映して大きく増減を繰り返しています。

また、基金現在高と歳入決算額に占める一般財源の割合の推移（次ページ）では一般財源の割合が低下している平成5年度から12年度の期間（1）及び22年度から24年度の期間（2）は、基金の活用により、基金現在高が減少していることがわかります。令和2年度は、新型コロナウイルス感染症の影響により、一般財源の割合が低下していますが、3年度以降は一般財源の割合とともに基金現在高も増加しています。

基金現在高と対前年度比較の推移

（単位：百万円）

	平成3年度	4年度	5年度	6年度	7年度	8年度	9年度
基金現在高	45,741	50,044	45,894	45,074	43,829	40,307	36,968
対前年度比較	2,972	4,303	△ 4,150	△ 820	△ 1,245	△ 3,522	△ 3,339

	10年度	11年度	12年度	13年度	14年度	15年度	16年度
基金現在高	35,582	32,027	27,978	25,878	25,075	23,536	23,294
対前年度比較	△ 1,386	△ 3,555	△ 4,049	△ 2,100	△ 803	△ 1,539	△ 242

	17年度	18年度	19年度	20年度	21年度	22年度	23年度
基金現在高	23,985	27,501	31,058	33,743	34,024	31,747	30,783
対前年度比較	691	3,516	3,557	2,685	281	△ 2,277	△ 964

	24年度	25年度	26年度	27年度	28年度	29年度	30年度
基金現在高	30,141	31,203	32,968	38,883	42,233	43,870	45,720
対前年度比較	△ 642	1,062	1,765	5,915	3,350	1,637	1,850

	令和元年度	2年度	3年度	4年度	5年度
基金現在高	48,895	45,163	47,507	53,778	56,790
対前年度比較	3,175	△ 3,732	2,344	6,271	3,012

基金現在高と歳入決算額に占める一般財源の割合の推移

■ 基金現在高 ● 一般財源の割合

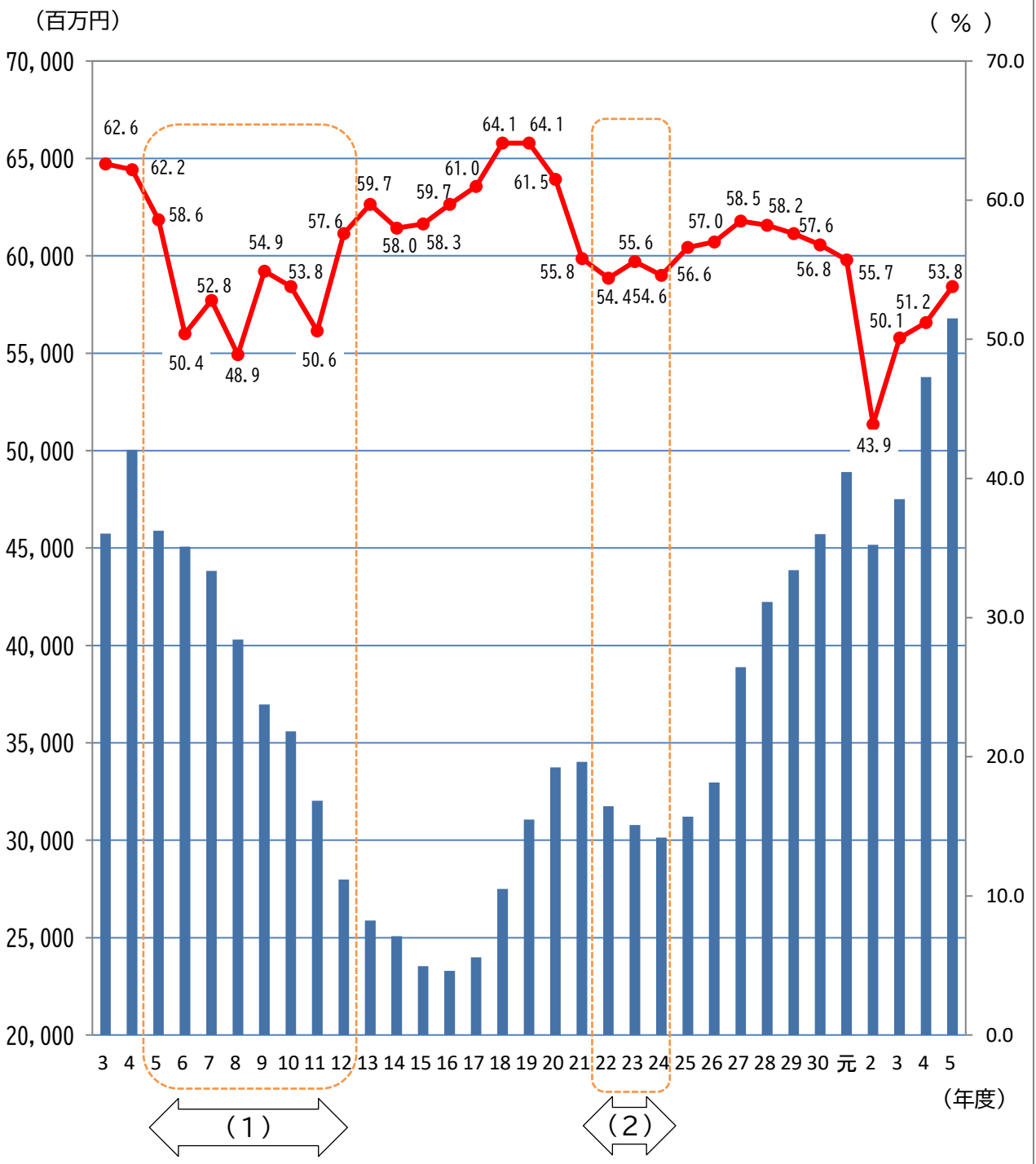

9. 性質別歳出決算の推移

義務的経費は、前年度と比べて3億3千万円の増、投資的経費は、30億9千万円の増となりました。その他の経費は、公共施設建設基金積立金の減などにより、44億1千万円の減となりました。

義務的経費のうち、人件費は退職手当の実績などにより、前年度と比べて減となった一方で、扶助費は家計支援特別給付金の支給や保育委託の増などにより、前年度と比べて増となりました。

公共施設の整備や道路・公園の改良経費などである投資的経費は、年度によって50億円台から110億円台の間で大きく変動しています。令和5年度は、台東育英小学校教室等整備や防災用根岸職員住宅改修などにより、前年度と比べて30億9千万円の増となりました。

その他の経費は、公共施設建設基金積立金や新型コロナウイルス感染症関連経費の減などにより、前年度と比べて44億1千万円の減となりました。

性質別歳出決算額

(単位：百万円)

	26年度	27年度	28年度	29年度	30年度	元年度	2年度	3年度	4年度	5年度
義務的経費	52,432	52,790	53,558	52,988	53,151	55,014	56,139	60,269	57,898	58,232
(対前年度比較)	(1,267)	(358)	(768)	(△ 570)	(163)	(1,863)	(1,125)	(4,130)	(△ 2,371)	(334)
人件費	16,044	15,993	16,267	16,079	16,081	16,931	17,440	17,775	17,847	17,668
(うち職員給)	10,535	10,471	10,589	10,764	11,024	11,466	11,662	11,900	12,026	12,186
扶助費	32,883	34,085	34,608	35,107	35,013	36,383	37,217	41,063	38,590	39,136
公債費	3,505	2,712	2,683	1,802	2,057	1,700	1,482	1,431	1,461	1,428
投資的経費	8,197	6,211	6,979	9,989	11,378	8,900	7,550	9,529	5,735	8,827
(対前年度比較)	(2,509)	(△ 1,986)	(768)	(3,010)	(1,389)	(△ 2,478)	(△ 1,350)	(1,979)	(△ 3,794)	(3,092)
その他の経費	31,741	36,788	35,095	32,379	33,849	40,233	59,982	44,613	52,768	48,363
(対前年度比較)	(951)	(5,047)	(△ 1,693)	(△ 2,716)	(1,470)	(6,384)	(19,749)	(△ 15,369)	(8,155)	(△ 4,405)
物件費	13,183	13,787	13,236	13,455	14,300	15,196	16,393	18,562	20,118	18,618
補助費等	5,692	5,510	5,220	5,571	5,640	5,800	26,465	7,350	8,268	8,681
積立金	1,766	5,918	3,632	1,639	1,850	6,952	3,067	6,185	10,255	7,601
貸付金	2,065	2,067	2,066	2,061	2,060	2,061	3,260	2,061	2,060	2,059
繰出金	8,127	8,545	9,939	8,421	8,687	8,747	9,362	9,112	10,634	9,828
その他	908	961	1,002	1,232	1,312	1,477	1,435	1,343	1,433	1,576
歳出合計	92,370	95,789	95,632	95,356	98,378	104,147	123,671	114,411	116,401	115,422
(対前年度比較)	(4,727)	(3,419)	(△ 157)	(△ 276)	(3,022)	(5,769)	(19,524)	(△ 9,260)	(1,990)	(△ 979)

※「その他の経費」のその他：維持補修費・投資及び出資金が含まれます。

性質別歳出決算の推移（構成比%）

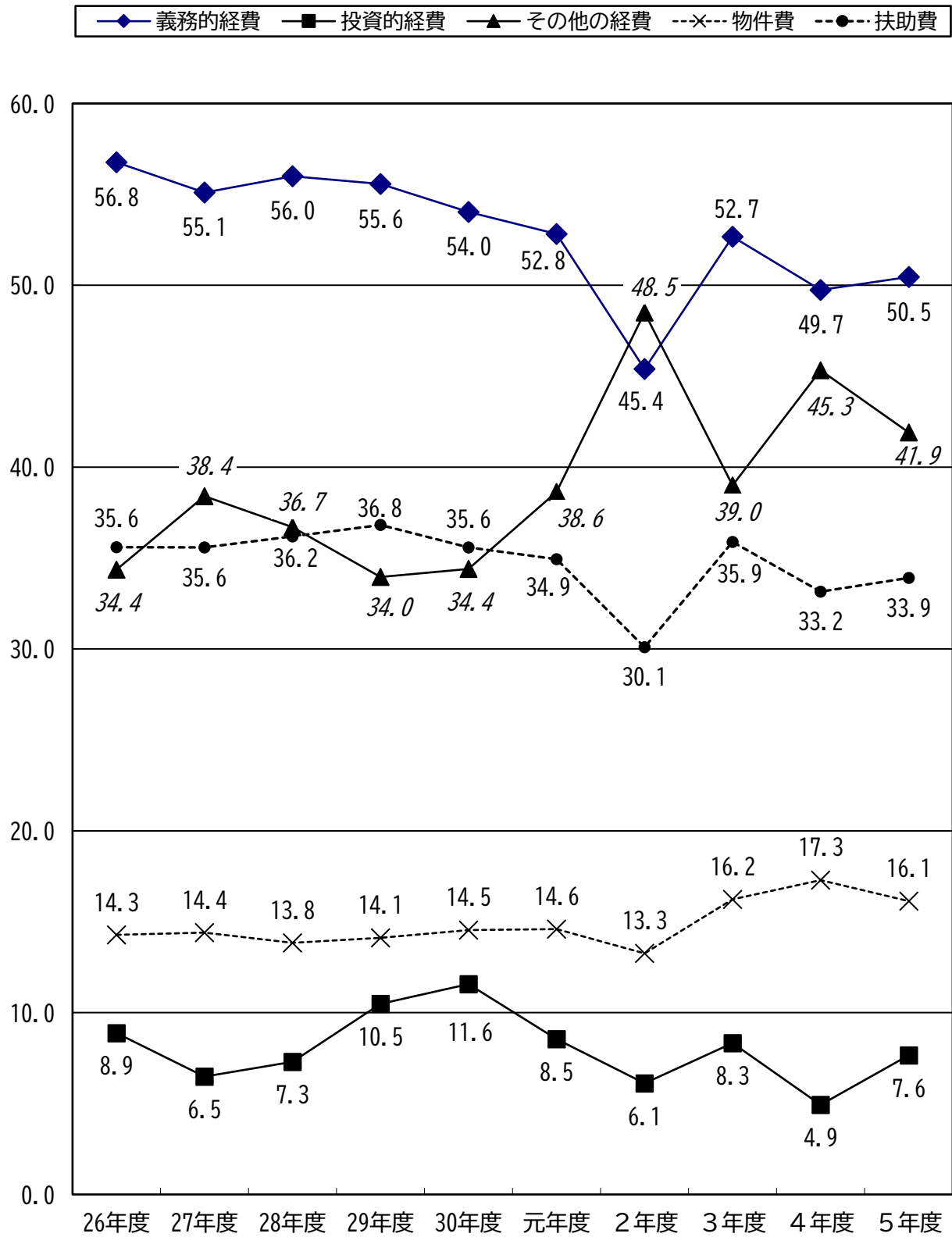

10. 投資的経費の推移と23区との比較

投資的経費は、前年度と比べて53.9%増の88億3千万円となりました。

令和5年度の台東区の投資的経費は、台東育英小学校教室等整備や防災用根岸職員住宅改修などにより、前年度と比べて53.9%増の88億3千万円となっています。

23区全体の投資的経費をみると、令和5年度は前年度に比べて28.7%の増となっています。

また、平成26年度を100とした指数でみると、令和5年度は、台東区では前年度と比べて38ポイント上昇の108、23区では30ポイント上昇の137となっています。

投資的経費の推移

(単位：百万円)

	26年度	27年度	28年度	29年度	30年度	元年度	2年度	3年度	4年度	5年度
台東区	8,197	6,211	6,979	9,989	11,378	8,900	7,550	9,529	5,735	8,827
(対前年度伸び率)	(44.1%)	(△24.2%)	(12.4%)	(43.1%)	(13.9%)	(△21.8%)	(△15.2%)	(26.2%)	(△39.8%)	(53.9%)
23区	444,919	405,153	479,901	459,137	485,843	518,244	503,843	500,955	475,255	611,740
(対前年度伸び率)	(33.5%)	(△8.9%)	(18.4%)	(△4.3%)	(5.8%)	(6.7%)	(△2.8%)	(△0.6%)	(△5.1%)	(28.7%)

投資的経費の推移 (26年度を100とした場合)

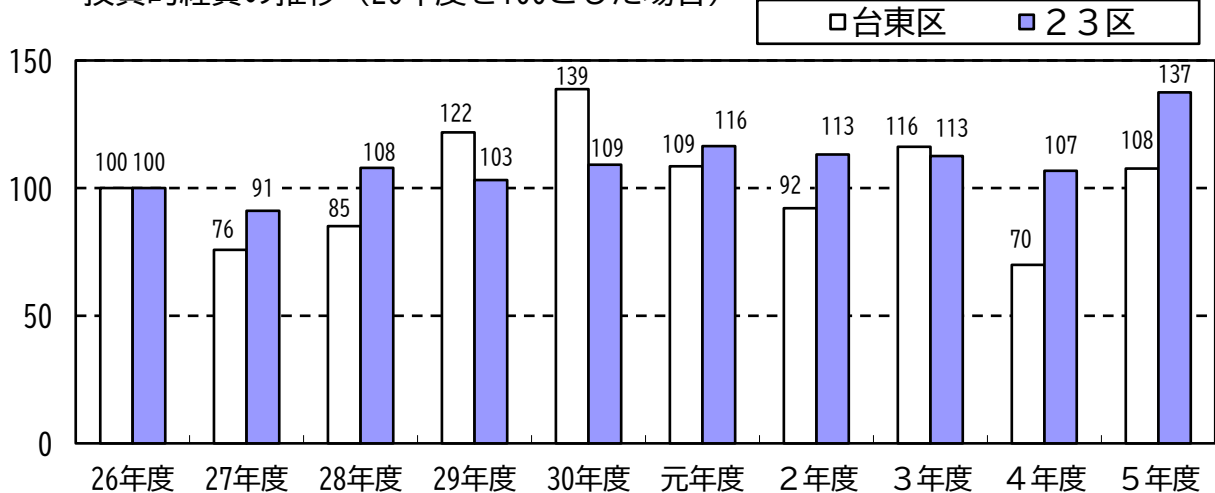

11. 義務的経費の推移

義務的経費は、前年度と比べて公債費が3千万円、人件費が1億8千万円の減となりましたが、扶助費が5億5千万円の増となったことにより、全体としては、前年度と比べて3億3千万円の増となりました。

公債費は、減債基金積立金の減などにより、前年度と比べて3千万円の減となりました。

人件費は、退職手当の実績などにより、前年度と比べて1億8千万円の減となりました。

扶助費は、家計支援特別給付金の支給や保育委託の増などにより、前年度と比べて5億5千万円の増となりました。

なお、義務的経費の内訳を構成比で見ると、令和5年度の扶助費の構成比は、67.2%で、前年度と比べて0.5ポイント上昇しています。

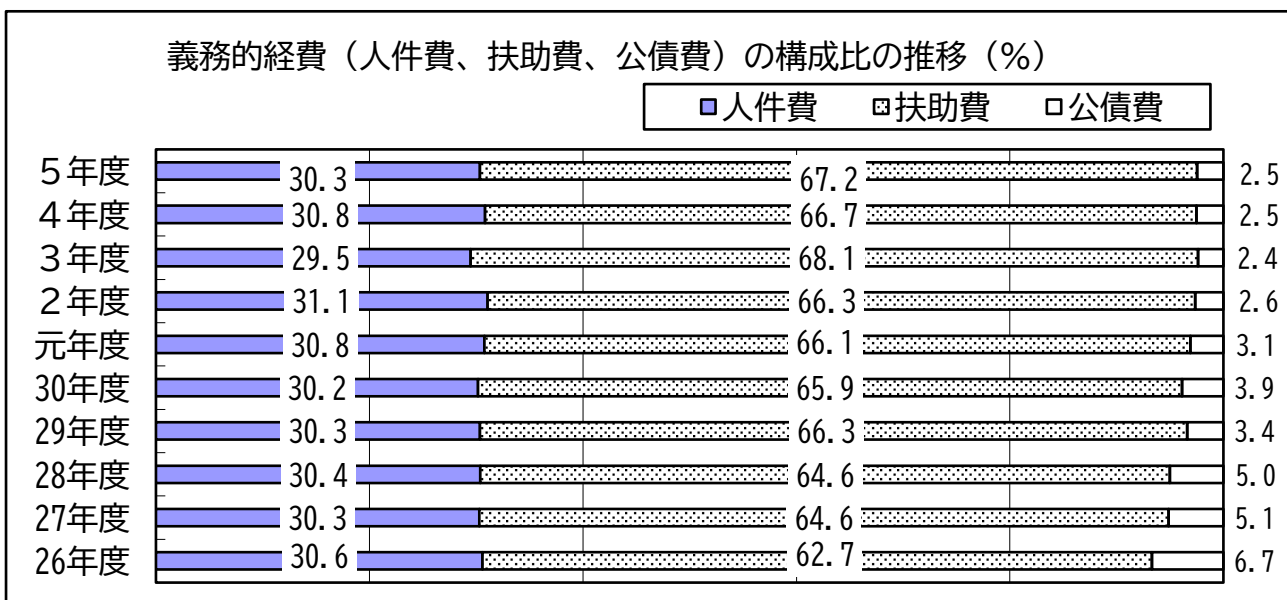
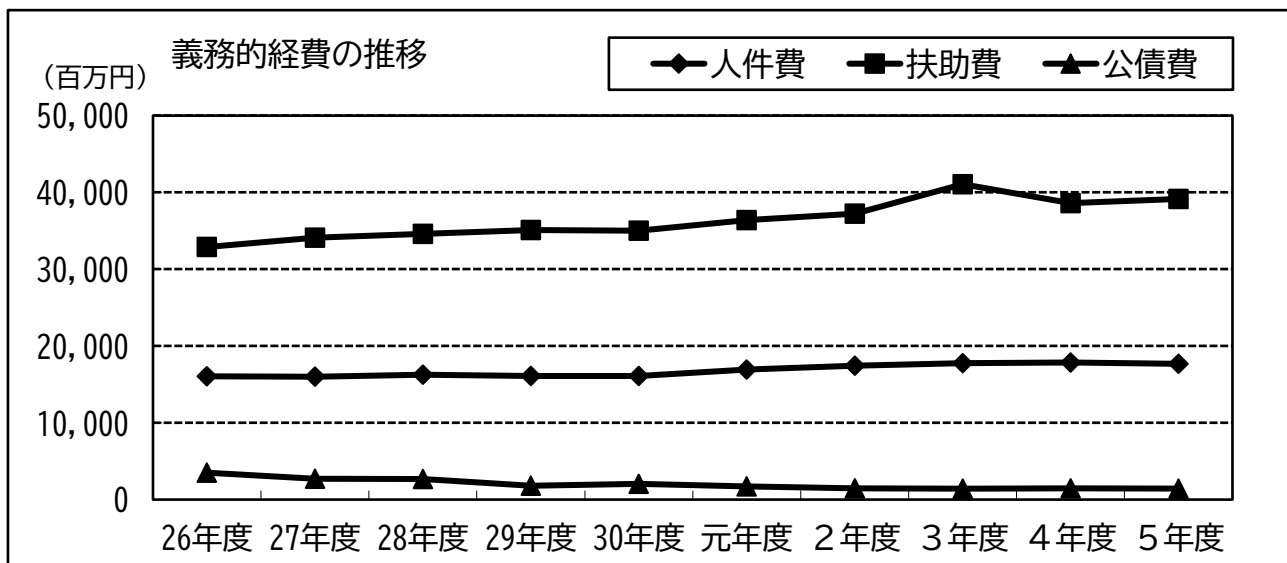

12. 義務的経費の23区との比較

義務的経費は、台東区は前年度より0.6%増の582億3千万円となりました。

人件費については、台東区では平成26年度から30年度まではほぼ横ばいで推移していましたが、令和元年度に退職手当の増などにより大幅に増加して以降、2年度の会計年度任用職員制度の導入、3年度と4年度は職員数の増などにより増加が続いていました。5年度は退職手当の実績などにより前年度と比較して減少しています。

また、23区においても、平成26年度から30年度までほぼ横ばいで推移し、令和2年度以降はやや増加傾向にありましたが、5年度は減少しています。

扶助費については、台東区、23区とも令和3年度までは増加傾向が続いていましたが、4年度に大幅に減少しております。5年度は、台東区では家計支援特別給付金の支給などにより前年度と比べて増加し、23区においても増加しました。平成26年度と比較すると、5年度は台東区が約1.2倍、23区が約1.5倍となっています。

公債費については、台東区では減債基金積立金の減により、前年度と比べて減少しています。一方、23区は、この10年間は減少傾向にありましたが、5年度は増加しました。

台東区

(単位：百万円)

	26年度	27年度	28年度	29年度	30年度	元年度	2年度	3年度	4年度	5年度
義務的経費 (対前年度伸び率)	52,432 (2.5%)	52,790 (0.7%)	53,558 (1.5%)	52,988 (△1.1%)	53,151 (0.3%)	55,014 (3.5%)	56,139 (2.0%)	60,269 (7.4%)	57,898 (△3.9%)	58,232 (0.6%)
人件費	16,044	15,993	16,267	16,079	16,081	16,931	17,440	17,775	17,847	17,668
(うち職員給)	10,535	10,471	10,589	10,764	11,024	11,466	11,662	11,900	12,026	12,186
扶助費	32,883	34,085	34,608	35,107	35,013	36,383	37,217	41,063	38,590	39,136
公債費	3,505	2,712	2,683	1,802	2,057	1,700	1,482	1,431	1,461	1,428

23区

(単位：百万円)

	26年度	27年度	28年度	29年度	30年度	元年度	2年度	3年度	4年度	5年度
義務的経費 (対前年度伸び率)	1,677,057 (2.5%)	1,730,220 (3.2%)	1,773,362 (2.5%)	1,811,919 (2.2%)	1,820,253 (0.5%)	1,896,932 (4.2%)	1,967,839 (3.7%)	2,165,230 (10.0%)	2,097,937 (△3.1%)	2,150,080 (2.5%)
人件費	597,114	593,090	598,128	593,763	595,501	602,869	627,303	621,899	622,478	605,075
(うち職員給)	395,711	393,940	391,885	391,218	391,094	395,359	392,916	389,855	390,340	394,266
扶助費	981,428	1,048,301	1,104,701	1,149,315	1,165,873	1,224,568	1,283,775	1,483,271	1,422,479	1,485,636
公債費	98,515	88,829	70,533	68,841	58,879	69,495	56,761	60,060	52,980	59,369

人件費の推移（26年度を100とした場合）

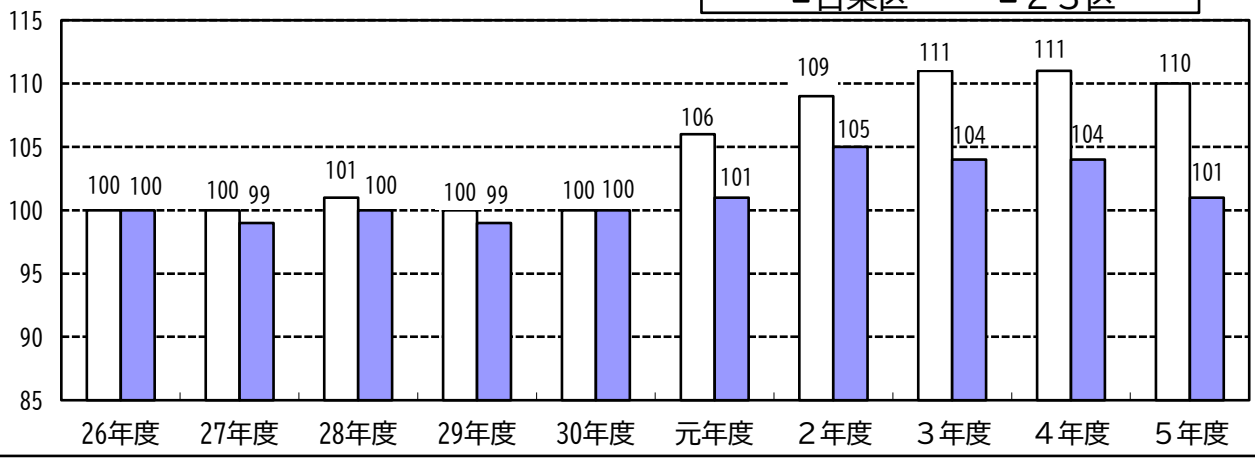

扶助費の推移（26年度を100とした場合）

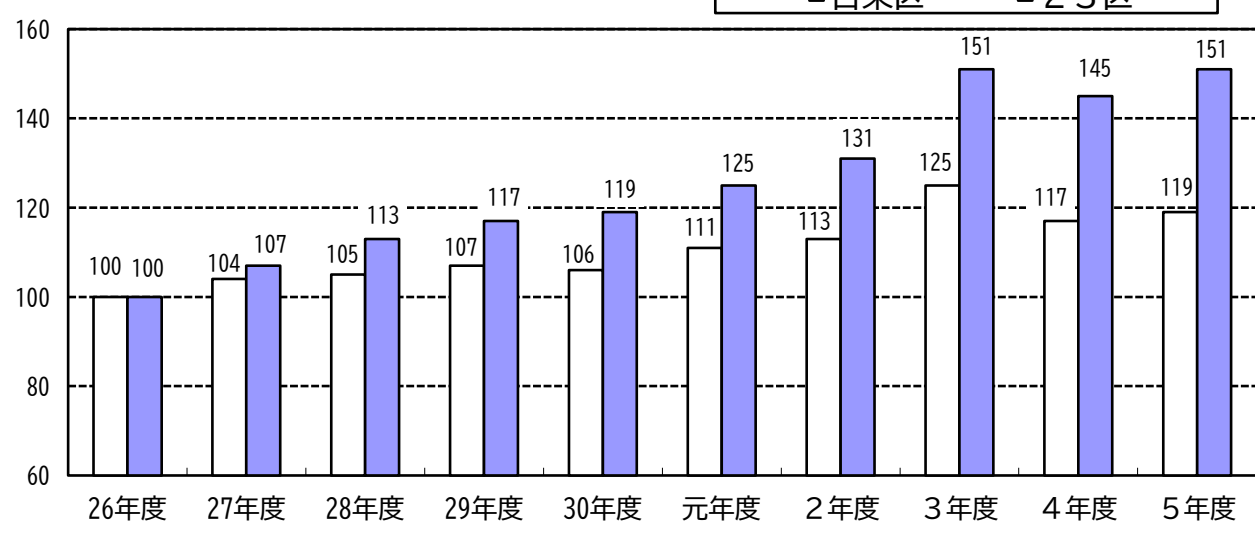

公債費の推移（26年度を100とした場合）

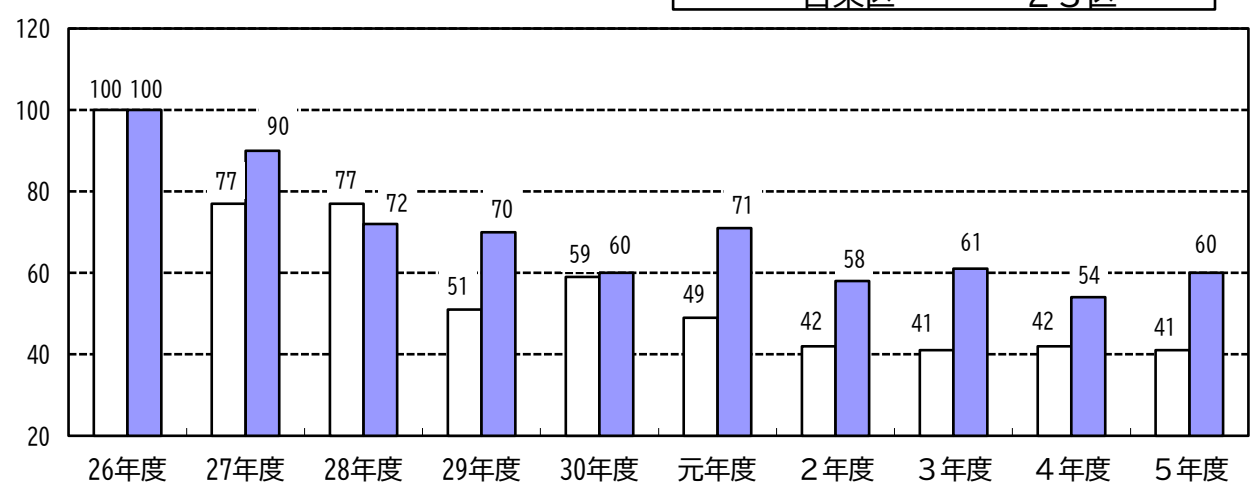

13. 扶助費の推移

扶助費は、家計支援特別給付金の支給や保育委託の増などにより、前年度と比べて5億5千万円、1.4%増の391億4千万円となりました。

扶助費は、令和5年度は、前年度と比べて5億5千万円、1.4%の増となりました。

扶助費の最も大きな要素である生活保護費は、実績などにより、前年度と比べて3.4%減の169億2千万円となり、8年連続で減となっています。

児童福祉費は、平成27年度に、子ども・子育て支援新制度の開始や認証保育所運営費助成を補助費等から組替えたことなどにより大幅に増加し、その後も増加傾向が続いています。令和5年度は、保育委託の増などにより6.7%増の124億6千万円となりました。

社会福祉費は、家計支援特別給付金の支給などにより、前年度と比べて8.5%増の81億3千万円となっています。

台東区の扶助費の構成比は、令和5年度は生活保護費が43.2%で、前年度と比べて減少しましたが、児童福祉費及び社会福祉費はいずれも増加しています。23区全体の扶助費の構成比は、令和5年度は生活保護費が27.9%、児童福祉費が43.5%で、平成29年度以降、児童福祉費が生活保護費の構成比を上回っています。

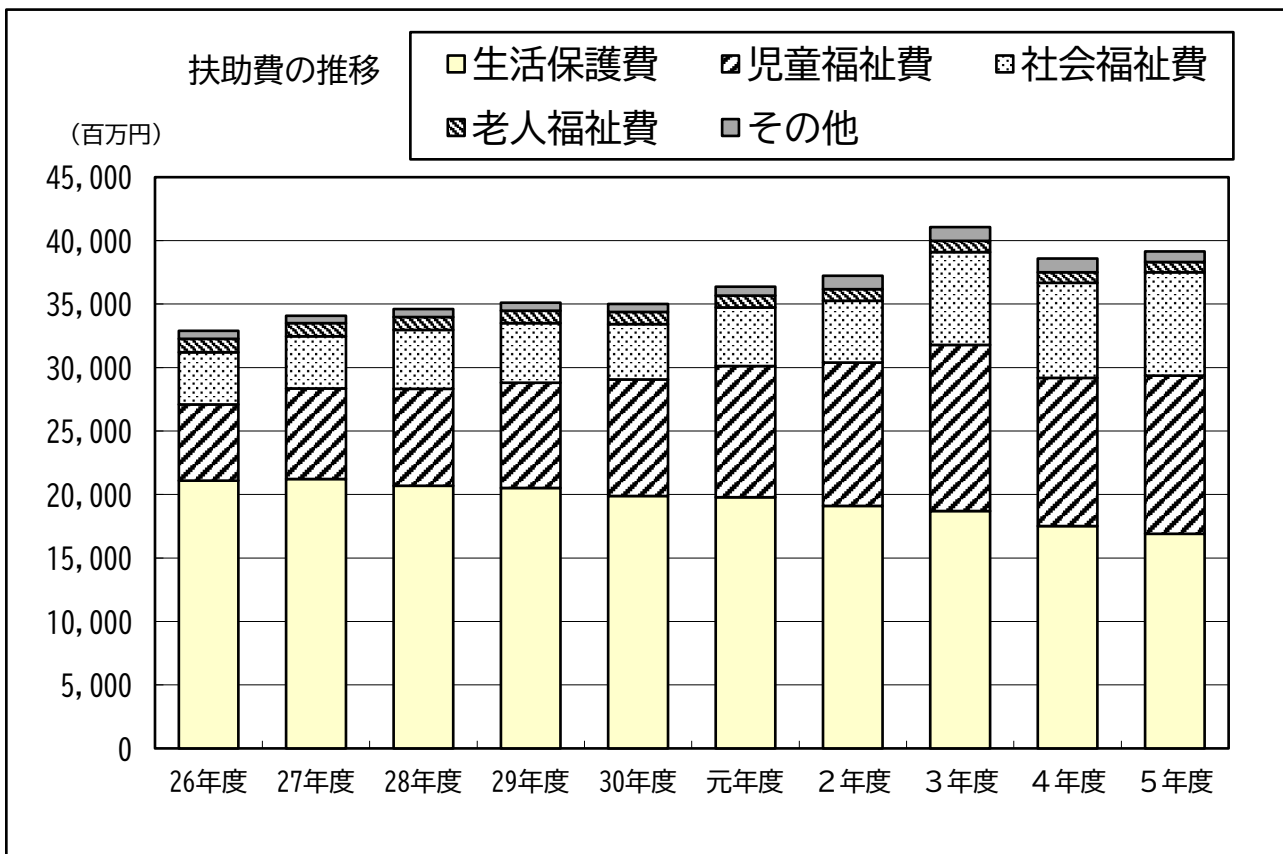

※その他の扶助費：災害救助費、衛生費、教育費が含まれます。

台東区

(単位：百万円)

	26年度	27年度	28年度	29年度	30年度	元年度	2年度	3年度	4年度	5年度
扶助費	32,883	34,085	34,608	35,107	35,013	36,383	37,217	41,063	38,590	39,136
(対前年度比較)	(495)	(1,202)	(523)	(499)	(△ 94)	(1,370)	(834)	(3,846)	(△ 2,473)	(546)
生活保護費	21,100	21,214	20,692	20,518	19,892	19,779	19,096	18,691	17,514	16,916
児童福祉費	5,988	7,151	7,647	8,287	9,158	10,331	11,295	13,105	11,675	12,459
社会福祉費	4,121	4,097	4,623	4,681	4,375	4,624	4,878	7,307	7,492	8,127
老人福祉費	1,062	1,046	1,023	992	955	940	903	881	829	820
その他	612	577	623	629	633	709	1,045	1,079	1,080	814

23区

(単位：百万円)

	26年度	27年度	28年度	29年度	30年度	元年度	2年度	3年度	4年度	5年度
扶助費	981,428	1,048,301	1,104,701	1,149,315	1,165,873	1,224,568	1,283,775	1,483,271	1,422,479	1,485,636
(対前年度比較)	(48,522)	(66,873)	(56,400)	(44,614)	(16,558)	(58,695)	(59,207)	(199,496)	(△ 60,792)	(63,157)
生活保護費	430,441	432,685	429,326	430,327	423,634	421,673	413,262	412,634	409,357	414,539
児童福祉費	338,000	394,718	427,662	470,021	502,820	546,194	584,748	691,830	619,188	646,854
社会福祉費	176,019	179,200	205,677	206,815	197,026	206,467	223,027	313,020	324,959	363,467
老人福祉費	11,478	11,565	11,460	11,274	11,063	11,139	10,903	10,798	11,173	12,049
その他	25,490	30,133	30,576	30,878	31,330	39,095	51,835	54,989	57,802	48,727

台東区の扶助費の構成比の推移 (%)

■生活保護費 □児童福祉費 ■社会福祉費 □老人福祉費 □その他

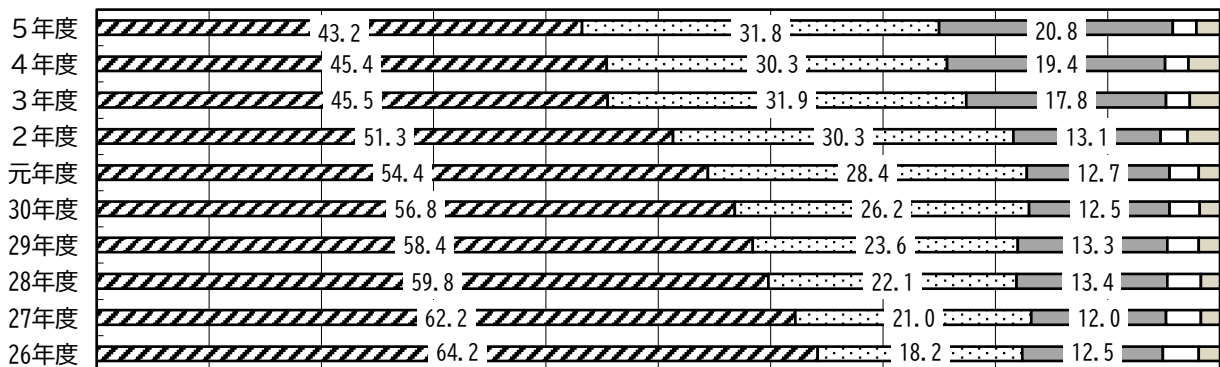

23区の扶助費の構成比の推移 (%)

■生活保護費 □児童福祉費 ■社会福祉費 □老人福祉費 □その他

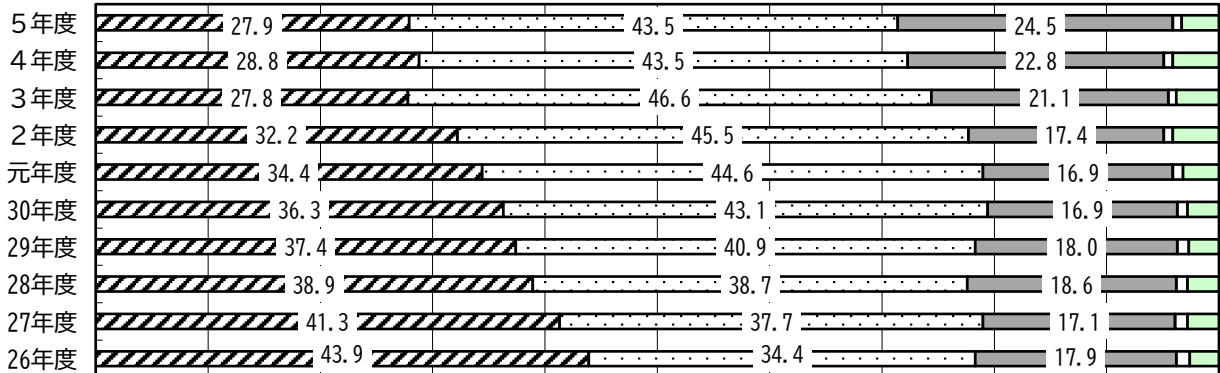

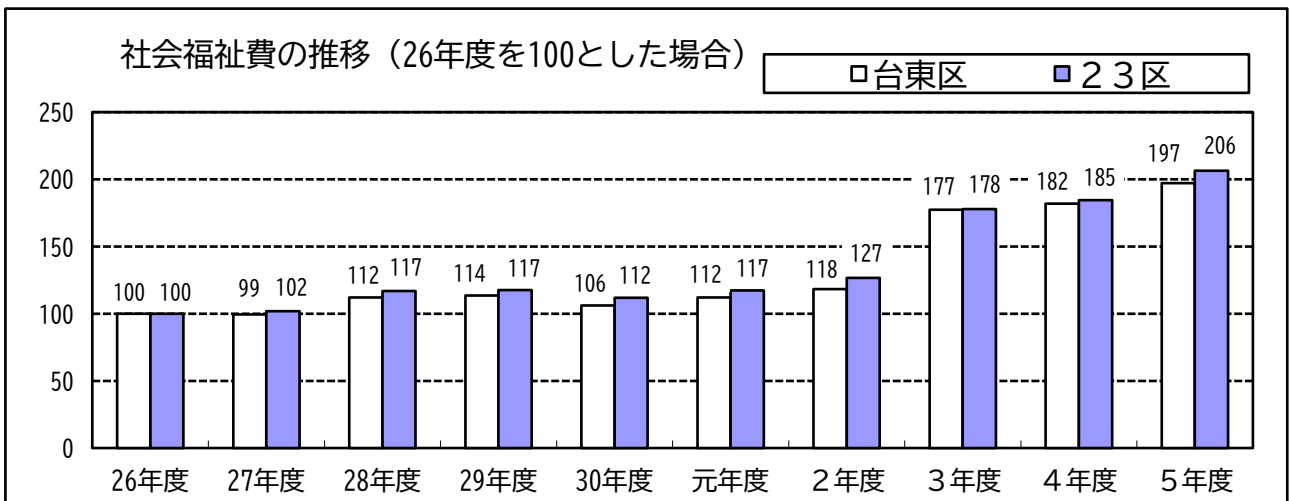
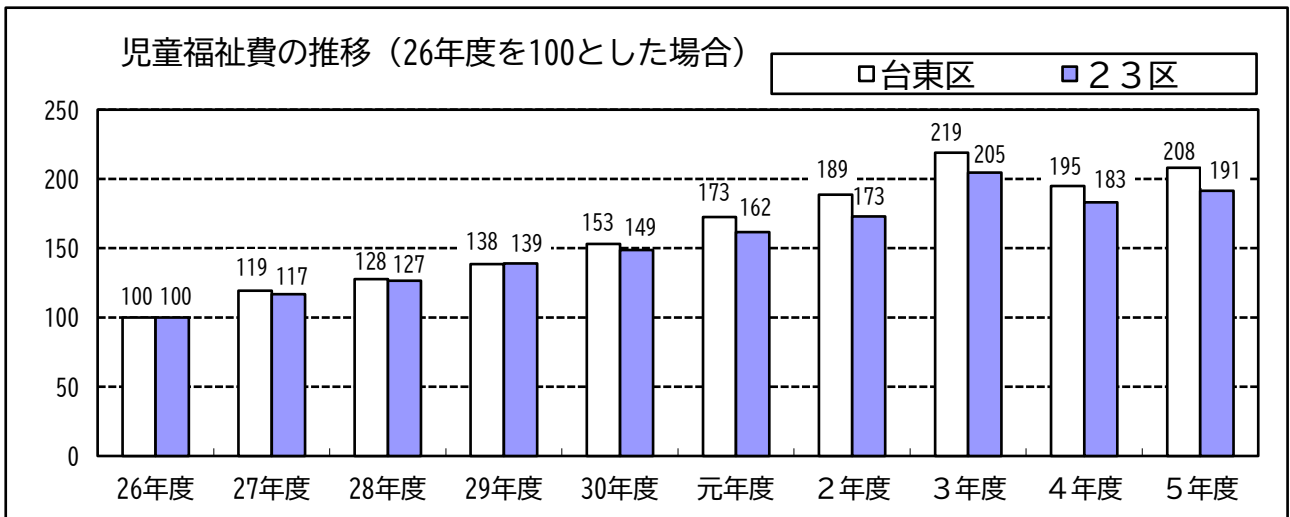
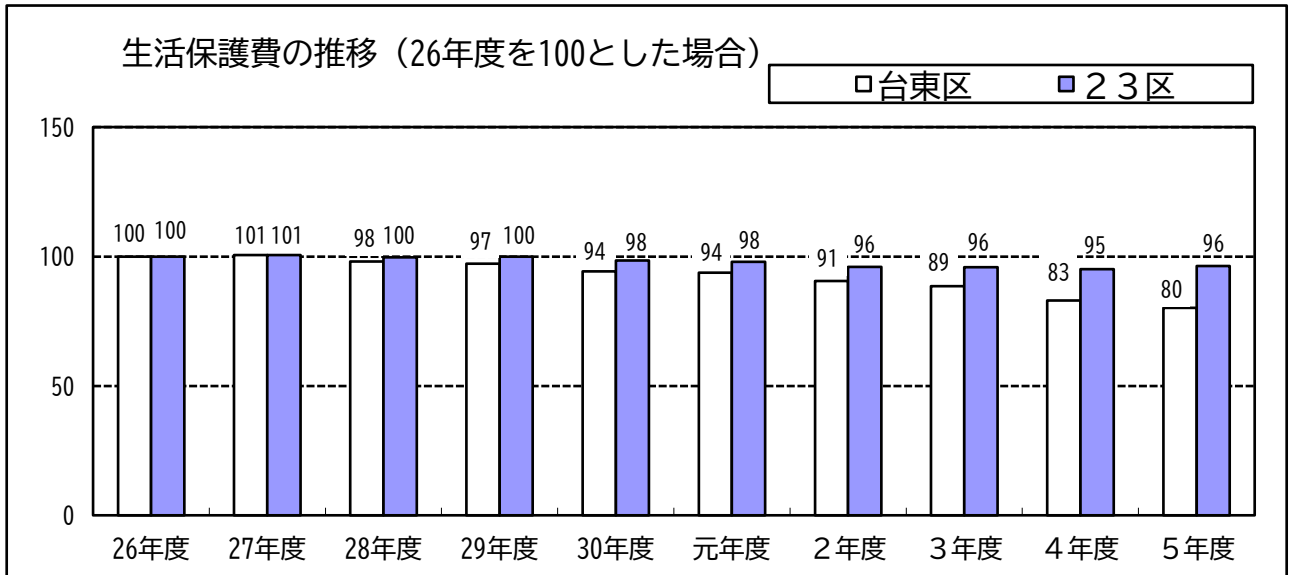

14. その他の経費の推移

その他の経費は、新型コロナウイルスワクチン接種の実績の減などにより、前年度と比べて44億1千万円、8.3%減の483億6千万円となりました。

その他の経費には、物件費、補助費等、積立金、貸付金、繰出金、維持補修費、投資及び出資金があります。

需用費や委託料で構成される物件費は、前年度と比べて15億円の減となりました。これは、新型コロナウイルスワクチン接種の実績の減が主な要因です。

補助費等は、小学校給食食材等緊急支援の通年実施による増などにより、前年度と比べて4億1千万円の増となりました。なお、令和2年度の大幅な増加は特別定額給付金によるものです。

また、国民健康保険事業会計、介護保険会計などへの繰出金や、公共施設建設基金、財政調整基金などへの積立金は、実績により変動しています。

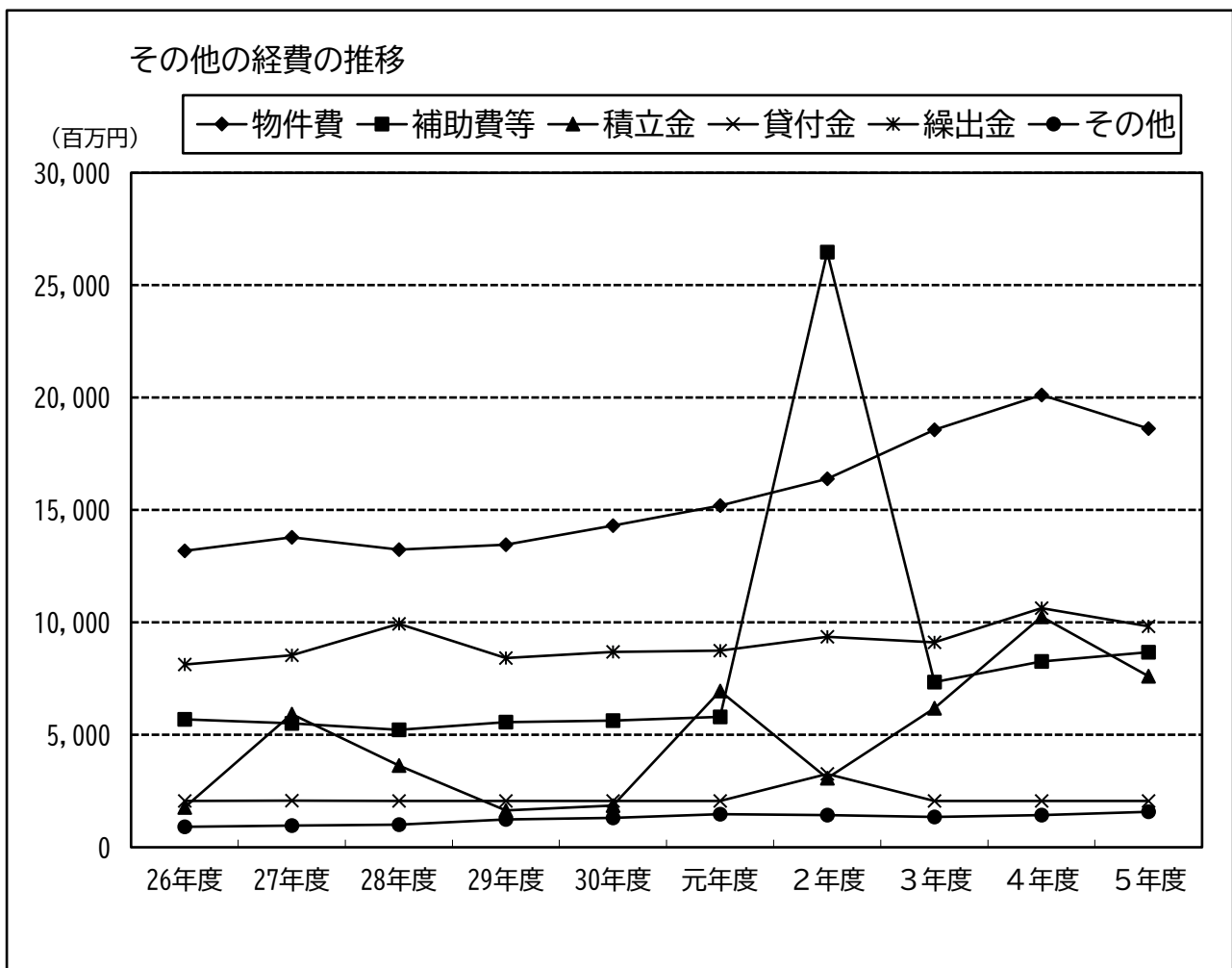

※「その他の経費」のその他：維持補修費・投資及び出資金が含まれます。

15. 物件費の推移

物件費は、前年度と比べて、15億円減の186億2千万円となりました。

物件費は、前年度と比べて15億円の減となりました。物件費の内訳では委託料が最も多く、物件費全体の7割以上を占めています。

委託料は、前年度に比べ15億5千万円の減となりました。これは、新型コロナウイルスワクチン接種の実績減に伴う業務委託料の減などが主な要因です。

そのほか、需用費（消耗品費、印刷製本費、光熱水費など）や役務費（通信運搬費など）、その他（使用料及び賃借料など）は、同水準で推移しています。

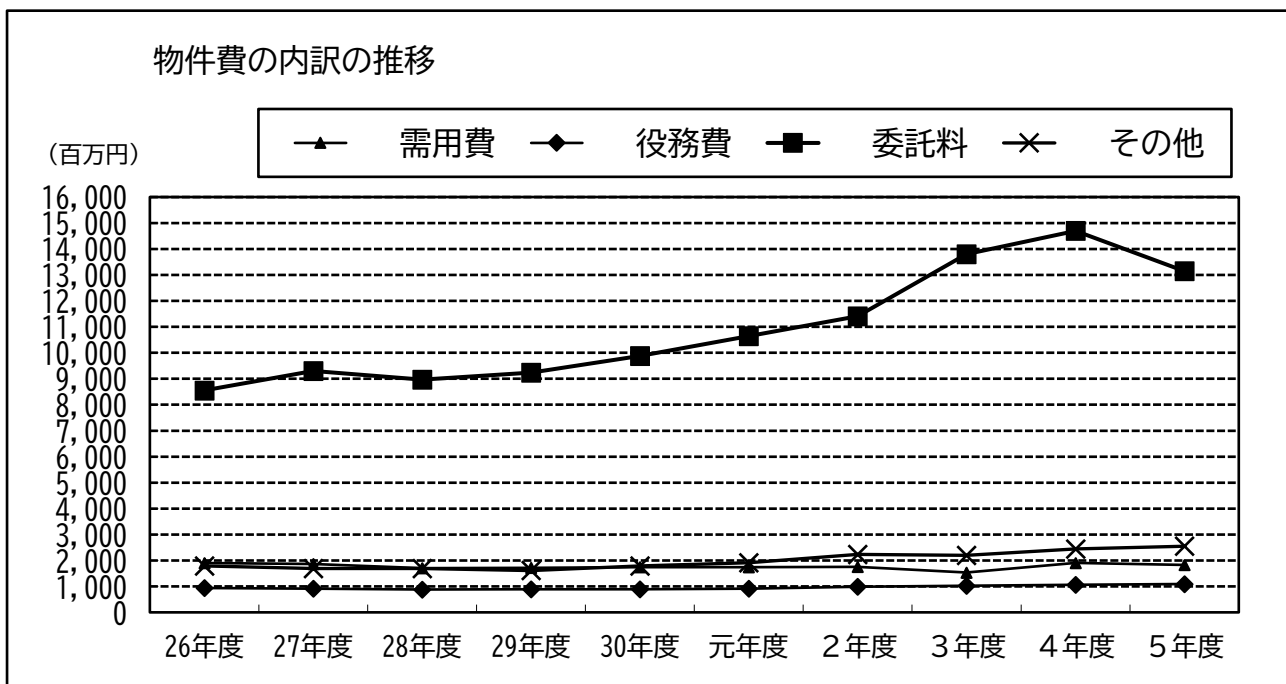

物件費の推移

(単位：百万円)

	26年度	27年度	28年度	29年度	30年度	元年度	2年度	3年度	4年度	5年度
物件費	13,183	13,787	13,236	13,455	14,300	15,196	16,393	18,562	20,118	18,618
(対前年度比較)	(1,093)	(604)	(△ 551)	(219)	(845)	(896)	(1,197)	(2,169)	(1,556)	(△ 1,500)
需用費	1,901	1,867	1,702	1,715	1,740	1,736	1,754	1,537	1,907	1,830
役務費	939	921	882	889	894	909	989	1,025	1,065	1,093
委託料	8,553	9,305	8,961	9,239	9,876	10,640	11,411	13,801	14,697	13,146
その他	1,790	1,694	1,691	1,612	1,790	1,911	2,239	2,199	2,449	2,549

需用費：消耗品費・燃料費・食糧費・印刷製本費・光熱水費・修繕料が含まれます。

その他：使用料及び賃借料・賃金・旅費・交際費・備品購入費・原材料費などが含まれます。

16. 委託料の推移

委託料は、前年度と比べて、15億5千万円減の131億5千万円となりました。

委託料については、外郭団体への指定管理分とその他の委託分、民間への指定管理分とその他の委託分の4つに分類しています。

令和5年度の委託料が減となったのは、新型コロナウイルスワクチン接種の実績減に伴う業務委託料の減などが主な要因です。

また、外郭団体や民間への指定管理料が前年度と比べて増となったのは、人件費や光熱費の高騰により管理運営費が増加したことなどによるものです。

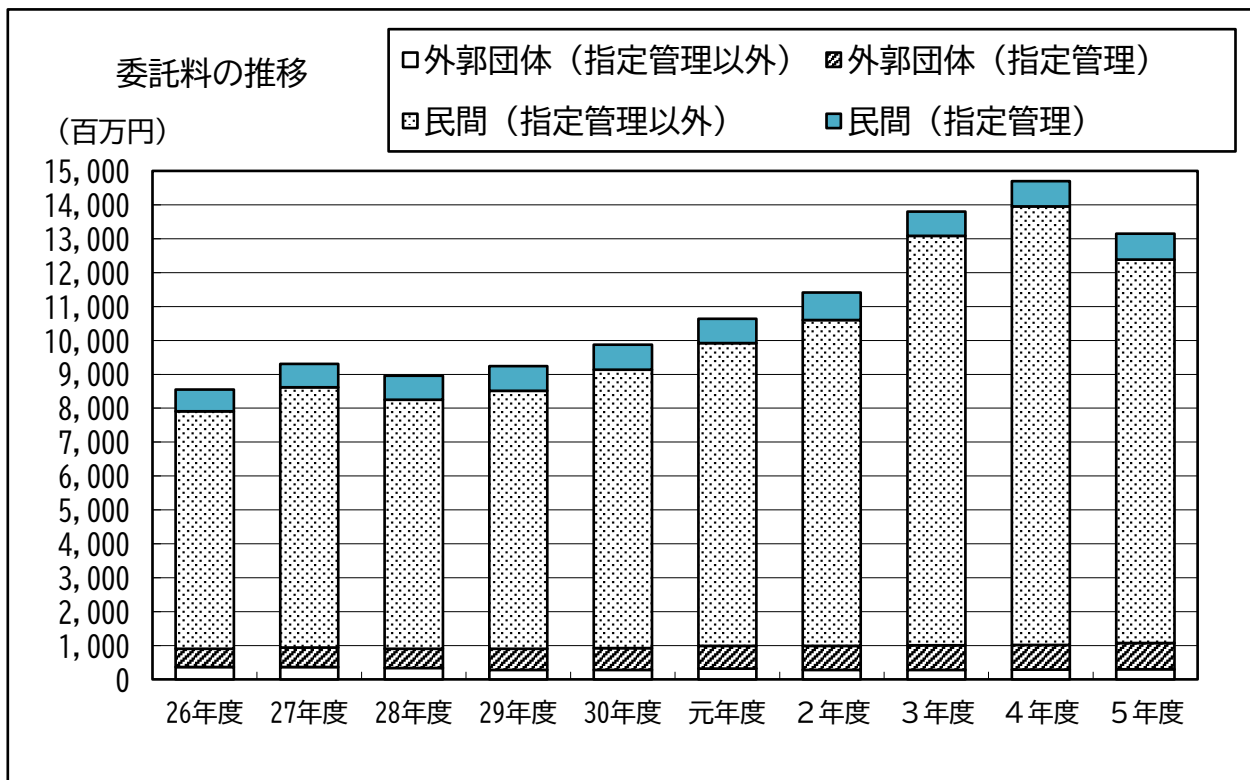

委託料の推移

(単位：百万円)

	26年度	27年度	28年度	29年度	30年度	元年度	2年度	3年度	4年度	5年度
委託料	8,553	9,305	8,961	9,239	9,876	10,640	11,411	13,801	14,697	13,146
(対前年度比較)	(1,047)	(752)	(△ 344)	(278)	(637)	(764)	(771)	(2,390)	(896)	(△ 1,551)
外郭団体	902	944	906	903	919	991	993	1,003	1,020	1,070
(うち指定管理)	538	575	572	620	637	677	717	724	729	768
民間委託	7,651	8,361	8,055	8,336	8,957	9,649	10,418	12,798	13,677	12,076
(うち指定管理)	646	684	713	728	737	716	813	719	747	761

17. 財政の指標

経常収支比率は、特別区税や特別区交付金など「経常一般財源等」の増加により、前年度と比べて1ポイント低下の82.7%となりました。

経常収支比率は、経常一般財源等（収入）に対する、経常的経費に充当された一般財源等（支出）の割合を示すもので、財政構造の弾力性を判断するための指標です。台東区では、平成26年度以降、主に80%台半ばを増減していましたが、令和2年度には特別区交付金の減などにより、89.1%まで上昇しました。

令和5年度は、経常的経費に充当された一般財源等は、保育委託や清掃一部事務組合分担金などの増により2.9%増加した一方で、経常一般財源等が特別区税や特別区交付金などの増により4.2%増加しました。この結果、経常収支比率は、前年度と比べて1ポイント低下し、82.7%となりました。

また、実質収支比率は、標準財政規模に対する実質収支の割合をいい、財政運営上の黒字・赤字を比率で表したものです。令和5年度は、前年度と比べて1.6ポイント低下し、11.7%となりました。

財政指標の推移

(単位：百万円)

区 分	26年度	27年度	28年度	29年度	30年度	元年度	2年度	3年度	4年度	5年度	
歳入総額 (A)	96,842	99,730	98,001	99,732	102,273	108,168	131,603	125,054	124,386	123,378	
歳出総額 (B)	92,370	95,789	95,632	95,356	98,378	104,147	123,671	114,411	116,401	115,422	
形式収支 (A-B)	4,472	3,941	2,369	4,376	3,895	4,021	7,932	10,643	7,985	7,956	
実質収支	4,347	3,864	2,369	3,706	3,853	3,973	7,788	10,347	7,755	7,303	
実質収支比率	8.6%	7.2%	4.3%	6.9%	7.1%	7.0%	14.1%	17.6%	13.3%	11.7%	
経常収支比率	86.1%	81.3%	82.8%	82.4%	84.5%	84.3%	89.1%	83.4%	83.7%	82.7%	
<small>(臨時財政対策債等を含めない場合)</small>	(86.1%)	(81.3%)	(82.8%)	(82.4%)	(84.5%)	(84.3%)	(89.1%)	(83.4%)	(83.7%)	(82.7%)	
経常収支比率	人件費	27.2%	25.4%	26.0%	25.5%	25.3%	25.7%	27.7%	26.2%	25.9%	24.8%
	(職員給)	(18.0%)	(16.8%)	(16.9%)	(17.1%)	(17.5%)	(17.8%)	(18.7%)	(17.8%)	(17.7%)	(17.2%)
	扶助費	16.5%	17.5%	18.3%	18.9%	19.7%	19.7%	20.5%	19.3%	19.2%	18.8%
	公債費	6.5%	4.7%	4.7%	3.1%	3.5%	2.8%	2.5%	2.2%	2.3%	2.1%
	物件費	18.5%	17.5%	17.5%	18.3%	19.0%	19.3%	21.4%	19.8%	20.3%	20.4%
	維持補修費	1.6%	1.6%	1.7%	2.0%	2.2%	2.3%	2.3%	2.0%	2.1%	2.3%
	補助費等	6.7%	5.6%	5.7%	5.7%	6.1%	5.7%	5.5%	5.2%	5.3%	5.8%
	貸付金	0.0%	0.0%	0.0%	0.0%	0.0%	0.0%	0.0%	0.0%	0.0%	0.0%
	繰出金	9.1%	9.1%	9.0%	8.9%	8.7%	8.7%	9.1%	8.5%	8.5%	8.5%
実質公債費比率	0.9%	0.3%	△ 0.3%	△ 1.0%	△ 1.9%	△ 2.4%	△ 2.7%	△ 2.7%	△ 2.6%	△ 2.1%	
公債費負担比率	5.6%	4.1%	4.1%	2.8%	3.1%	2.4%	2.0%	1.8%	1.8%	1.7%	

経常収支比率の推移

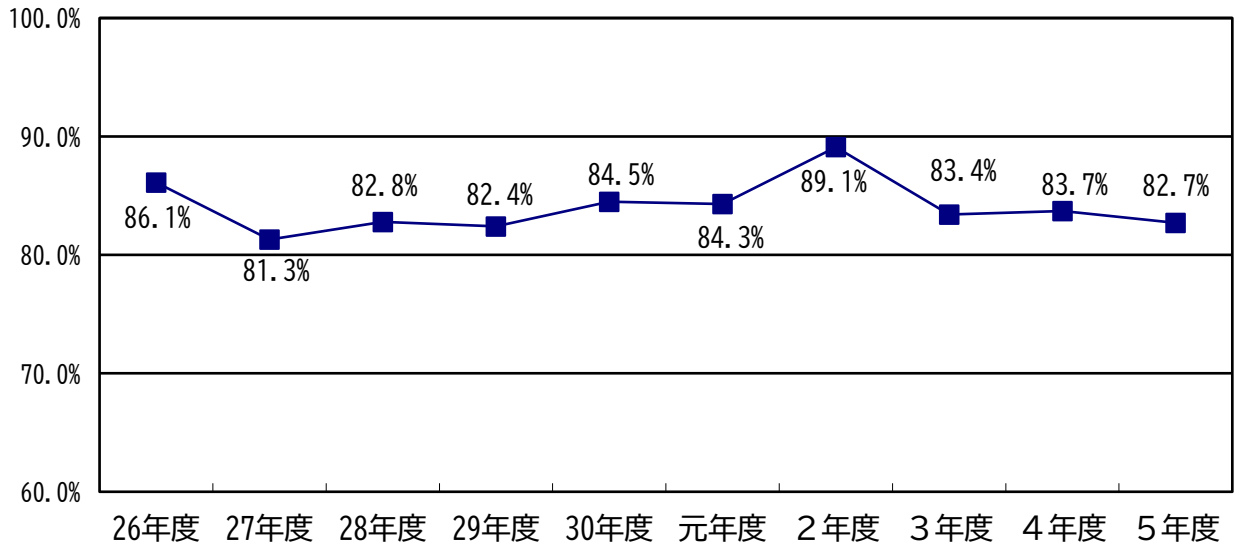

経常一般財源と経常経費充当一般財源の推移

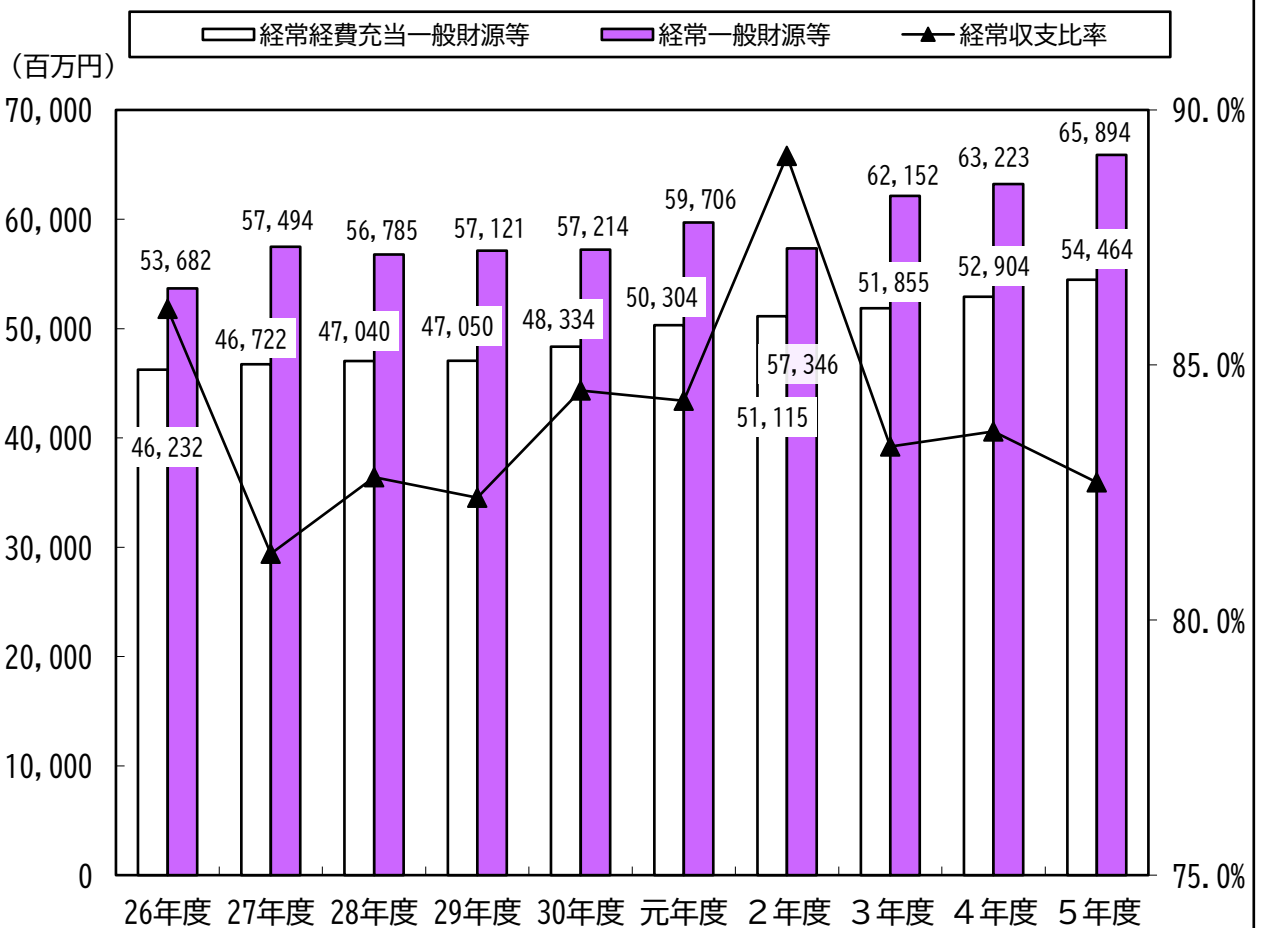

実質公債費比率及び公債費負担比率の推移

実質公債費比率は、公営企業会計や一部事務組合等の公債費を含めた実質的な公債費が、特別区債の償還の進捗により元利償還金の額が増加するとともに、標準財政規模も増加したため、前年度と比べて0.5ポイント上昇の△2.1%となりました。

実質公債費比率は、「標準財政規模」に対する「公債費充当一般財源等」の割合を示しており、分子である公債費に、公営企業会計や一部事務組合等の公債費、公債費に準ずる債務負担行為などを含めた、連結会計的な指標です。

平成26年度の実質公債費比率は0.9%であったのに対し、令和5年度は3ポイント低下し、△2.1%となりました。

実質公債費比率の詳細については、第2部 健全化判断比率をご参照ください。

また、公債費負担比率は、普通会計ベースで「一般財源等総額」に対する「公債費充当一般財源等」の割合で示すもので、公債費がどの程度一般財源の用途の自由度を制約しているかを示す指標です。

令和5年度の公債費負担比率は、特別区交付金の増などにより「一般財源等総額」が前年度と比べて増加した一方で、「公債費充当一般財源等」は元利償還金の償還が進捗したことにより、減少しました。この結果、前年度と比べて0.1ポイント低下し、1.7%となりました。

なお、公債費負担比率においては、満期一括償還の特別区債に係る減債基金積立金を公債費として計上するため、積立額の多い年は、比率が上昇しています。

標準財政規模の推移

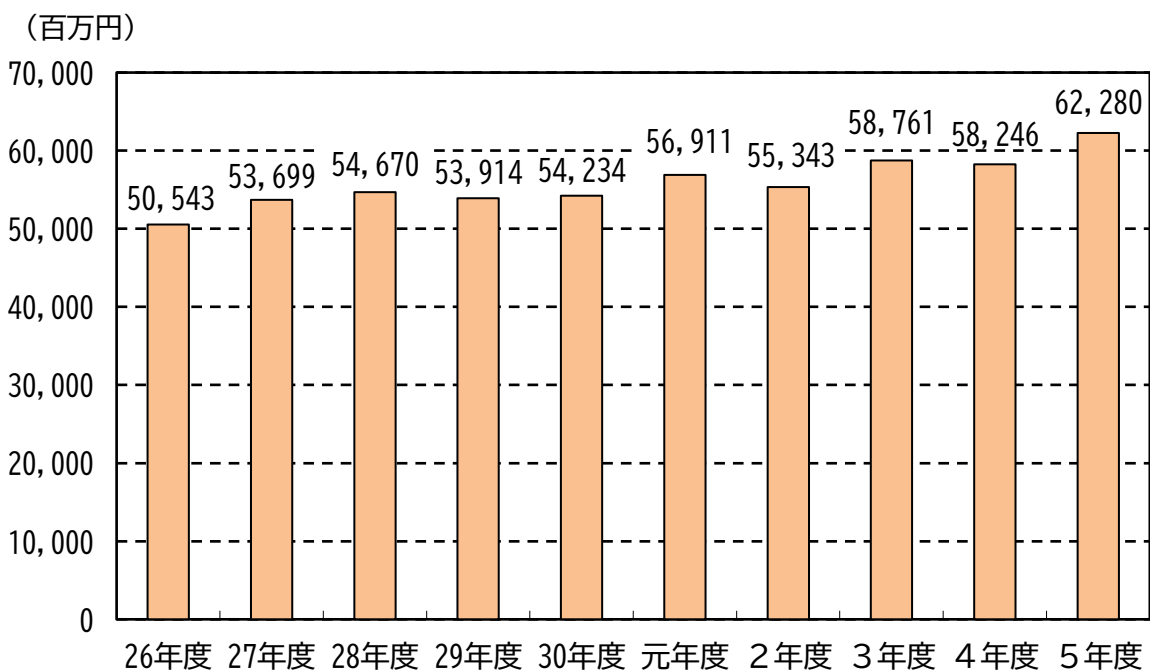

実質公債費比率の推移

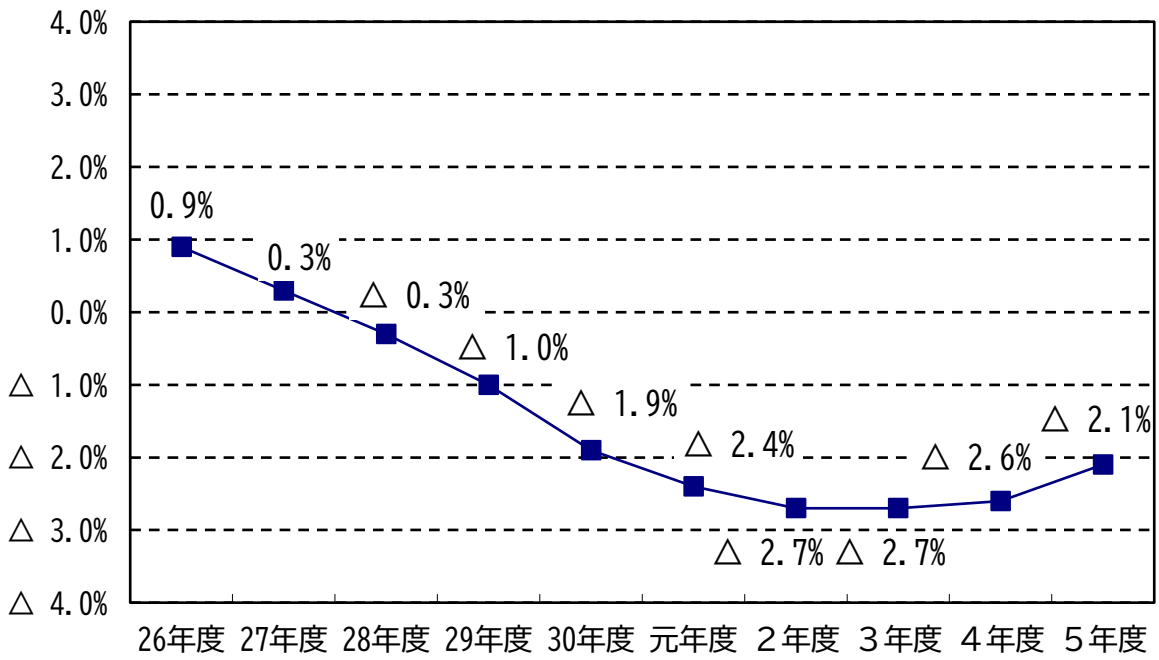

公債費負担比率の推移

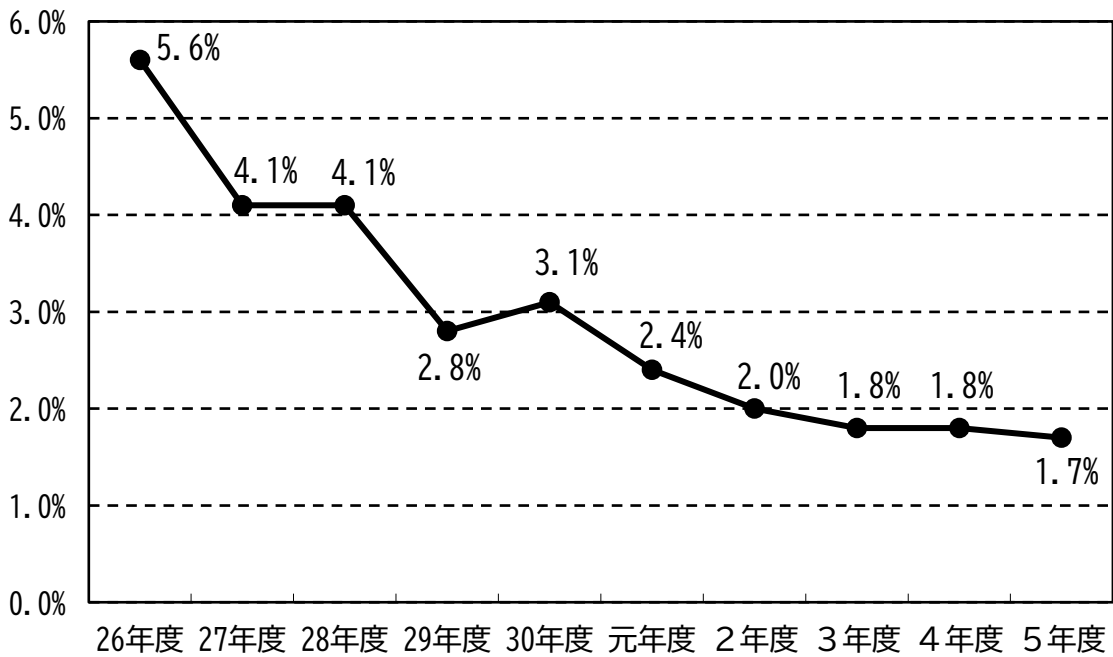

18. 他区との比較

各種の財政指標を23区の中で比較し、数値の良好な順で台東区の順位づけをしました。

台東区は、経常収支比率では22位、公債費負担比率では15位となっています。引き続き、財政構造の弾力性向上に向けた取り組みが必要です。

区民1人あたりの歳入額では、8位となっています。この内訳をみると、特別区交付金が8位ですが、特別区民税は12位にとどまっています。特別区交付金の財源のひとつである市町村民税法人分は景気変動の影響を受けやすい財源とされており、財政運営にあたっては、景気動向などを慎重に見極めていくことが重要です。

区民1人あたりの歳出額は7位ですが、その主な要因は義務的経費である扶助費が1位となっていることにあります。財政の硬直化を招かないよう十分な注意を要します。

また、区民1人あたりの基金現在高は10位、区債現在高は13位となっています。今後も、区有施設の整備や大規模改修にあたっては、基金や特別区債の活用を図りながら計画的に進める一方で、公債費の増加抑制にも留意していく必要があります。

1	経常収支比率	台東区	82.7% (第22位)		
			第1位	中央区	60.4%
			第22位	文京区	82.7%
2	公債費負担比率	台東区	1.7% (第15位)		
			第1位	千代田・港・江戸川区	0.0%
			第23位	中野区	8.1%
3	区民1人あたり歳入額	台東区	57万8千円 (第8位)		
	①うち特別区民税	台東区	10万9千円 (第12位)		
			第1位	港区	33万8千円
			第23位	足立区	7万円
	②うち特別区交付金	台東区	14万9千円 (第8位)		
			第1位	荒川区	20万6千円
			第23位	港区	1万4千円
4	区民1人あたり歳出額	台東区	54万1千円 (第7位)		
	①うち扶助費	台東区	18万3千円 (第1位)		
			第1位	足立・葛飾区	18万3千円
			第23位	渋谷区	11万7千円
5	区民1人あたり基金現在高	台東区	26万6千円 (第10位)		
			第1位	千代田区	172万3千円
			第23位	練馬区	14万6千円
6	区民1人あたり区債現在高	台東区	5万3千円 (第13位)		
			第1位	千代田・港・江戸川区	0円
			第23位	中央区	23万8千円

普通会計決算の概要（23区比較）

歳入

単位：百万円（区民1人あたりは、千円）

区名	歳入総額	順位	区民1人あたり	順位	特別区民税	順位	区民1人あたり	順位	特別区交付金	順位	区民1人あたり	順位
千代田	74,109	23位	1,076	1位	20,410	22位	296	2位	7,646	21位	111	14位
中央	166,860	15位	918	2位	34,338	16位	189	4位	31,601	17位	174	3位
港	180,151	14位	674	3位	90,209	2位	338	1位	3,825	23位	14	23位
新宿	182,995	13位	524	11位	48,922	11位	140	8位	31,427	18位	90	19位
文京	123,879	20位	532	10位	38,699	14位	166	6位	25,237	19位	108	16位
台東	123,378	21位	578	8位	23,205	21位	109	12位	31,707	16位	149	8位
墨田	147,776	16位	517	12位	26,528	20位	93	16位	46,570	12位	163	6位
江東	242,323	8位	449	19位	57,488	7位	107	13位	68,456	7位	127	13位
品川	200,170	12位	488	15位	54,003	8位	132	9位	44,170	14位	108	16位
目黒	131,219	19位	468	17位	49,549	10位	177	5位	21,207	20位	76	20位
大田	315,633	5位	428	21位	75,969	3位	103	15位	81,493	5位	111	14位
世田谷	390,599	1位	424	22位	131,475	1位	143	7位	67,211	8位	73	21位
渋谷	136,443	18位	589	6位	61,658	6位	266	3位	4,839	22位	21	22位
中野	203,908	11位	602	5位	36,194	15位	107	13位	47,336	11位	140	10位
杉並	237,259	9位	413	23位	68,364	4位	119	10位	52,458	10位	91	18位
豊島	147,295	17位	504	14位	33,148	18位	113	11位	37,701	15位	129	12位
北	207,671	10位	579	7位	30,630	19位	85	18位	61,081	9位	170	4位
荒川	121,634	22位	553	9位	18,114	23位	82	19位	45,277	13位	206	1位
板橋	264,647	7位	460	18位	46,753	13位	81	20位	81,444	6位	142	9位
練馬	320,635	4位	431	20位	68,364	4位	92	17位	100,902	3位	136	11位
足立	331,563	3位	477	16位	48,633	12位	70	23位	112,741	2位	162	7位
葛飾	286,052	6位	611	4位	33,430	17位	71	22位	87,904	4位	188	2位
江戸川	350,829	2位	508	13位	53,592	9位	78	21位	117,314	1位	170	4位
合計	4,887,027		—		1,149,672		—		1,209,549		—	
平均	212,479		505		49,986		119		52,589		125	

※合計欄の数値は、各区の表示単位未満を四捨五入していますので、合わない場合があります。

※平均欄の区民1人あたりの数値は、合計欄の数値を23区全体の人口で除したものです。

歳出

単位：百万円（区民1人あたりは、千円）

区名	歳出総額	順位	区民 1人 あたり	順位	義務的経費	順位	区民 1人 あたり	順位	扶助費	順位	区民 1人 あたり	順位
千代田	71,380	23位	1,037	1位	21,485	23位	312	1位	10,459	23位	152	13位
中央	161,808	15位	890	2位	39,471	22位	217	15位	22,466	22位	124	20位
港	168,111	14位	629	3位	54,473	19位	204	17位	34,626	18位	130	16位
新宿	178,300	13位	510	10位	90,313	10位	259	4位	62,353	10位	179	4位
文京	117,981	20位	507	11位	50,701	20位	218	14位	28,133	20位	121	22位
台東	115,422	22位	541	7位	58,233	16位	273	2位	39,136	16位	183	1位
墨田	141,886	17位	496	12位	67,522	15位	236	10位	46,086	14位	161	9位
江東	233,187	8位	432	19位	107,650	9位	200	18位	79,747	8位	148	15位
品川	193,796	12位	472	14位	77,174	13位	188	23位	51,221	13位	125	19位
目黒	123,774	18位	442	18位	55,786	18位	199	20位	34,452	19位	123	21位
大田	312,329	4位	424	20位	154,544	4位	210	16位	114,549	5位	155	11位
世田谷	370,377	1位	402	22位	183,852	1位	200	18位	119,021	3位	129	17位
渋谷	123,314	19位	533	9位	45,034	21位	195	21位	27,085	21位	117	23位
中野	198,577	11位	586	4位	81,958	12位	242	6位	52,571	12位	155	11位
杉並	225,895	9位	393	23位	111,707	8位	194	22位	73,892	9位	129	17位
豊島	144,083	16位	493	13位	69,883	14位	239	8位	44,564	15位	152	13位
北	199,197	10位	556	6位	85,651	11位	239	8位	57,792	11位	161	9位
荒川	117,399	21位	534	8位	57,488	17位	262	3位	37,323	17位	170	6位
板橋	257,697	7位	448	17位	134,576	6位	234	11位	100,251	6位	174	5位
練馬	312,287	5位	420	21位	166,947	3位	225	12位	121,353	2位	163	8位
足立	317,160	3位	457	16位	168,033	2位	242	6位	127,459	1位	183	1位
葛飾	273,038	6位	584	5位	116,500	7位	249	5位	85,798	7位	183	1位
江戸川	323,633	2位	469	15位	151,099	5位	219	13位	115,300	4位	167	7位
合計	4,680,633		—		2,150,080		—		1,485,636		—	
平均	203,506		484		93,482		222		64,593		154	

基金と区債

単位：百万円（区民1人あたりは、千円）

区名	基金現在高	順位	区民1人あたり	順位	財政調整基金の現在高	順位	区民1人あたり	順位	区債現在高	順位	区民1人あたり	順位
千代田	118,625	9位	1,723	1位	43,075	8位	626	1位	0	1位	0	1位
中央	95,817	12位	527	4位	34,822	13位	191	4位	43,270	20位	238	23位
港	211,621	2位	792	2位	58,163	2位	218	3位	26	2位	0	1位
新宿	59,503	18位	170	19位	32,731	14位	94	8位	18,539	12位	53	13位
文京	57,575	19位	247	11位	21,481	17位	92	9位	9,195	6位	39	9位
台東	56,790	20位	266	10位	15,992	23位	75	13位	11,284	7位	53	13位
墨田	55,606	21位	195	17位	25,065	16位	88	10位	25,093	15位	88	20位
江東	186,113	3位	345	6位	45,625	7位	85	11位	25,048	14位	46	10位
品川	94,532	13位	230	13位	19,389	20位	47	21位	14,260	8位	35	8位
目黒	91,474	14位	327	7位	39,540	11位	141	5位	7,601	5位	27	6位
大田	122,219	8位	166	20位	49,357	4位	67	15位	15,248	9位	21	5位
世田谷	147,037	6位	160	21位	41,912	9位	46	22位	46,493	22位	51	12位
渋谷	153,225	5位	662	3位	60,720	1位	262	2位	3,461	4位	15	4位
中野	79,946	16位	236	12位	35,938	12位	106	6位	36,043	19位	106	22位
杉並	86,974	15位	151	22位	57,463	3位	100	7位	33,132	18位	58	16位
豊島	51,870	22位	177	18位	17,035	21位	58	18位	15,905	11位	54	15位
北	76,817	17位	214	15位	21,413	18位	60	17位	27,007	16位	75	19位
荒川	48,658	23位	221	14位	16,810	22位	76	12位	15,581	10位	71	18位
板橋	116,564	10位	203	16位	30,775	15位	54	20位	27,408	17位	48	11位
練馬	108,863	11位	146	23位	49,087	5位	66	16位	48,475	23位	65	17位
足立	185,798	4位	267	9位	48,571	6位	70	14位	18,907	13位	27	6位
葛飾	139,330	7位	298	8位	21,165	19位	45	23位	43,517	21位	93	21位
江戸川	267,594	1位	388	5位	40,050	10位	58	18位	242	3位	0	1位
合計	2,612,551		—		826,177		—		485,733		—	
平均	113,589		270		35,921		85		21,119		50	

※区債現在高は、最少の数値を第1位とし、最大の数値を第23位として順位付けしています。

財政指標

区名	実質収支額 (百万円)	順位	実質収支 比率 (%)	順位	経常収支 比率 (%)	順位	公債費 負担比率 (%)	順位	財政力 指数	順位
千代田	1,786	23位	4.6	16位	72.3	6位	0.0	1位	0.84	3位
中央	2,396	22位	3.1	22位	60.4	1位	1.3	10位	0.61	8位
港	11,662	4位	10.6	3位	70.7	4位	0.0	1位	1.15	1位
新宿	3,774	18位	3.9	18位	80.0	18位	1.5	13位	0.66	6位
文京	5,544	15位	8.0	7位	82.7	22位	0.7	5位	0.62	7位
台東	7,303	10位	11.7	2位	82.7	22位	1.7	15位	0.49	14位
墨田	5,537	16位	6.9	10位	78.9	14位	3.3	21位	0.42	18位
江東	7,207	11位	5.0	14位	73.1	7位	1.3	10位	0.50	13位
品川	5,894	14位	5.2	13位	76.8	10位	0.8	6位	0.57	10位
目黒	7,317	9位	9.4	4位	76.1	9位	1.1	9位	0.73	4位
大田	2,711	21位	1.5	23位	78.6	12位	0.8	6位	0.54	11位
世田谷	11,118	7位	4.9	15位	80.8	21位	3.6	22位	0.68	5位
渋谷	12,094	3位	16.3	1位	65.6	2位	0.6	4位	0.96	2位
中野	3,483	19位	3.8	19位	71.2	5位	8.1	23位	0.49	14位
杉並	11,176	6位	8.1	6位	80.7	20位	1.8	16位	0.60	9位
豊島	2,730	20位	3.3	21位	79.6	16位	2.6	19位	0.53	12位
北	7,826	8位	7.7	8位	79.8	17位	3.0	20位	0.39	19位
荒川	3,955	17位	5.6	12位	79.1	15位	2.3	18位	0.34	23位
板橋	6,583	13位	4.5	17位	75.8	8位	1.4	12位	0.43	17位
練馬	7,058	12位	3.7	20位	80.6	19位	2.2	17位	0.46	16位
足立	12,472	2位	6.7	11位	78.6	12位	1.6	14位	0.38	21位
葛飾	11,409	5位	8.5	5位	77.5	11位	1.0	8位	0.35	22位
江戸川	14,411	1位	7.5	9位	70.5	3位	0.0	1位	0.39	19位
合計	165,448		—		—		—		—	
平均	7,193		6.2		76.5		1.8		0.54	

※平均欄の比率及び指数の数値は、各区の数値の平均ではなく、23区全体の数値です。

19. 自主財源比率・一般財源比率

区の歳入は、区が自らの権能を行使して調達しうる自主財源と、収入の源泉を国や都に依存し、その額と内容が国や都の定める具体的基準や意思決定にかかる依存財源に分類することができます。そのうち自主財源とは、具体的には特別区税、分担金及び負担金、使用料及び手数料、財産収入、寄附金、繰入金、繰越金、諸収入が該当します。歳入総額に対する自主財源の割合を自主財源比率といい、この割合が大きいほど、財政運営の自主性が高まります。

一方、一般財源と特定財源は、財源の用途が制約されるかどうかによる区別です。普通会計では、特別区税や特別区交付金など（※下表参照）を一般財源としています。歳入総額に対する一般財源の割合を一般財源比率といい、この割合が大きいほど行政需要に円滑に対応することが可能となります。

これらの比率を他区と比較すると、台東区は、自主財源比率が11位、一般財源比率が19位となっています。財政運営の自主性、安定性を確保し、行政需要に円滑に対応するためには、今後とも、財政基盤の強化に努めていく必要があります。

1	自主財源比率	台東区	39.1% (第11位)
		第1位	港区 69.3%
		第23位	葛飾区 26.5%

2	一般財源比率	台東区	53.8% (第19位)
		第1位	港区 66.1%
		第23位	中野区 47.3%

【歳入分類】

款	自主	依存	一般	特定	款	自主	依存	一般	特定
1 特別区税	☆		○		12 分担金及び負担金	☆			○
2 地方譲与税		☆	○		13 使用料及び手数料	☆			○
3 利子割交付金		☆	○		14 国庫支出金		☆		○
4 配当割交付金		☆	○		15 都支出金		☆		○
5 株式等譲渡所得割交付金		☆	○		16 財産収入	☆			○
6 地方消費税交付金		☆	○		17 寄附金	☆			○
7 自動車取得税交付金		☆	○		18 繰入金	☆			○
8 環境性能割交付金		☆	○		19 繰越金	☆			○
9 地方特例交付金等		☆	○		20 諸収入	☆			○
10 特別区交付金		☆	○		21 特別区債		☆		○
11 交通安全対策特別交付金		☆	○						

※一般財源と特定財源の区分は普通会計上の区分を用いています。

自主財源・一般財源の比率

区名	歳入総額 (百万円)	順位	自主財源比率 (%)	順位	一般財源比率 (%)	順位
千代田	74,109	23位	60.3	3位	60.2	6位
中央	166,860	15位	45.6	8位	48.5	21位
港	180,151	14位	69.3	1位	66.1	1位
新宿	182,995	13位	45.7	7位	56.4	17位
文京	123,879	20位	47.6	5位	59.9	9位
台東	123,378	21位	39.1	11位	53.8	19位
墨田	147,776	16位	32.8	17位	57.2	14位
江東	242,323	8位	35.2	15位	61.3	3位
品川	200,170	12位	42.2	9位	58.7	12位
目黒	131,219	19位	50.3	4位	63.1	2位
大田	315,633	5位	35.7	14位	59.6	10位
世田谷	390,599	1位	47.6	5位	60.0	7位
渋谷	136,443	18位	66.2	2位	60.9	5位
中野	203,908	11位	33.8	16位	47.3	23位
杉並	237,259	9位	41.6	10位	60.0	7位
豊島	147,295	17位	37.7	12位	57.9	13位
北	207,671	10位	36.7	13位	50.7	20位
荒川	121,634	22位	29.5	19位	58.9	11位
板橋	264,647	7位	28.8	21位	56.7	16位
練馬	320,635	4位	29.5	19位	61.1	4位
足立	331,563	3位	27.0	22位	56.8	15位
葛飾	286,052	6位	26.5	23位	48.5	21位
江戸川	350,829	2位	30.5	18位	56.3	18位
合計	4,887,027		—		—	
平均	212,479		38.6		57.3	

※平均欄の比率の数値は、各区の数値の平均ではなく、23区全体の数値です。

20. 繰越事業の状況

(1) 令和4年度から5年度（執行実績）

(単位：千円)

事業名	支出済額	左の財源内訳				
		分担金及び負担金	国庫支出金	都支出金	諸収入	繰越金
密集住宅市街地整備促進	17,371	0	17,370	0	0	1
いっとき保育における緊急安全対策	142	0	0	142	0	0
新型コロナウイルスワクチン接種	555,308	0	555,206	0	100	2
出産・子育て応援ギフト	139,909	0	93,465	32,358	0	14,086
台東区コレクション展	7,299	0	0	0	0	7,299
安全・安心な道づくり	30,280	0	1,250	0	0	29,030
幼稚園における緊急安全対策	8,125	0	0	8,125	0	0
保育所等における緊急安全対策	45,143	0	0	42,521	0	2,622
こども園における緊急安全対策	5,191	0	0	5,071	0	120
池波正太郎生誕100年記念	7,177	0	0	0	0	7,177
生涯学習センター管理運営	6,600	0	0	0	0	6,600
柳北スポーツプラザ	2,915	0	0	0	0	2,915
合計	825,460	0	667,291	88,217	100	69,852

(2) 令和5年度から6年度（予算）

(単位：千円)

事業名	歳出予算額	左の財源内訳						
		分担金及び負担金	国庫支出金	都支出金	繰入金	諸収入	特別区債	繰越金
繰越 明許費	家計支援特別給付金	1,749,361	0	1,694,575	0	0	0	54,786
	氏名の振り仮名法制化対応	60,913	0	32,788	0	0	0	28,125
	(仮称) 竜泉二丁目福祉施設整備	1,650,908	0	0	0	662,000	0	510,000
	花川戸一丁目施設維持管理	21,435	11,943	0	0	0	0	9,492
	竜泉こどもクラブ施設整備	146,927	0	25,872	60,526	42,000	0	18,529
	生涯学習センター管理運営	22,963	0	0	0	0	0	22,963
事故 繰越	検査センター運営	26,749	0	0	0	0	0	26,749
	さわやかトイレ整備	26,129	0	0	0	0	13,442	12,687
合計	3,705,385	11,943	1,753,235	60,526	704,000	13,442	510,000	652,239

第2部

健全化判断比率

☆各項目の数値のうち、令和5年度の数値は速報値であり、最終的に変更となる場合があります。

地方公共団体の財政の健全化に関する法律は、地方公共団体の財政状況を客観的に表し、財政の早期健全化や再生の必要性を判断するものとして、毎年度、4つの財政指標（健全化判断比率）を算出し、公表することを義務付けています。なお、健全化判断比率が法律に定める基準より悪化した場合は、財政健全化団体や財政再生団体となり、自主的にあるいは国などの関与を受けながら、財政の健全化や再生を進めることとなります。

I 健全化判断比率の算出方法

1 実質赤字比率

実質赤字比率は、その年度における一般会計等（台東区においては、一般会計及び病院施設会計が該当します）の赤字の程度を指標化し、財政運営状況を示すものです。

$$\text{実質赤字比率} = \frac{\text{一般会計等の実質赤字額}}{\text{標準財政規模}}$$

- 一般会計等の実質赤字額：一般会計及び病院施設会計の実質赤字の合計額
- 標準財政規模：地方公共団体の標準的な状態で通常収入されるであろう経常的一般財源の規模を示すもので、特別区税や特別区財政調整交付金（普通交付金）等が含まれる。

2 連結実質赤字比率

連結実質赤字比率は、その年度におけるすべての会計の赤字・黒字を合算した全体としての赤字の程度を指標化し、地方公共団体全体としての財政運営状況を示すものです。

$$\text{連結実質赤字比率} = \frac{\text{連結実質赤字額}}{\text{標準財政規模}}$$

- 連結実質赤字額：すべての会計の実質赤字の合計額から実質黒字の合計額を差し引いたもの。

3 実質公債費比率

実質公債費比率は、一般会計等の借入金の返済額（公債費）やこれに準じる支出額の大きさを指標化し、財政の硬直化がどの程度進んでいるかを示すものです。

$$\text{実質公債費比率} = \frac{\begin{aligned} & (\text{地方債の元利償還金} + \text{準元利償還金}) - \\ & (\text{特定財源} + \text{元利償還金} \cdot \text{準元利償還金に係る基準財政需要額算入額}) \\ & - (\text{元利償還金} \cdot \text{準元利償還金に係る基準財政需要額算入額}) \end{aligned}}{\begin{aligned} & \text{標準財政規模} \\ & - (\text{元利償還金} \cdot \text{準元利償還金に係る基準財政需要額算入額}) \end{aligned}}$$

(3か年平均)

- 準元利償還金：元利償還金に準ずるものとして、一部事務組合等の借入地方債の元利償還金に充てた負担金、公債費に準ずる債務負担行為に基づく支出などが含まれる。
(台東区では、清掃一部事務組合分担金の一部や老人保健施設建設費補助などが該当)
- 元利償還金・準元利償還金に係る基準財政需要額算入額：普通交付税上の基準財政需要額に算入される額で、減税補填債の元利償還金などが含まれる。

4 将来負担比率

将来負担比率は、一般会計等の借入金（地方債）の残高や将来負担する可能性の高い支出の見込み額と、それに対する財源の見込み額を指標化し、将来どの程度財政が制約される可能性があるかを示すものです。

$$\text{将来負担比率} = \frac{\begin{aligned} & \text{将来負担額} - (\text{充当可能基金額} + \text{特定財源見込額}) \\ & + \text{地方債現在高等に係る基準財政需要額算入見込額} \end{aligned}}{\begin{aligned} & \text{標準財政規模} \\ & - (\text{元利償還金} \cdot \text{準元利償還金に係る基準財政需要額算入額}) \end{aligned}}$$

- 将来負担額：地方債の現在高、退職手当負担見込額、一部事務組合等の起こした地方債現在高に対する負担金見込額、債務負担行為に基づく支出見込額などが含まれる。
- 充当可能基金額：法令の規定等により地方債の償還に充当することができない基金を除いた基金残高
- 地方債現在高等に係る基準財政需要額算入見込額：普通交付税上の基準財政需要額に算入される見込額で、減税補填債の現在高などが含まれる。

Ⅱ 台東区の健全化判断比率

令和5年度決算における台東区の健全化判断比率は、次のとおりです。

		実質赤字比率	連結実質赤字比率	実質公債費比率	将来負担比率
令和5年度		—	—	△2.1%	—
参 考	令和4年度	—	—	△2.6%	—
	令和3年度	—	—	△2.7%	—

1 実質赤字比率

令和5年度決算における一般会計等（一般会計・病院施設会計）の実質収支の合計は、約73億円の黒字となっています。実質赤字比率は、対象となる会計の実質収支の合計が赤字の場合のみ比率を算出することとなっており、黒字の場合は、比率なし＝“－”で表します。

なお、この指標の数値が、11.25%以上になると財政健全化団体、20.00%以上になると財政再生団体となります。

2 連結実質赤字比率

令和5年度決算における全会計の実質収支の合計は、約82億5千万円の黒字となっています。連結実質赤字比率は、全会計の実質収支の合計が赤字の場合のみ比率を算出することとなっており、黒字の場合は、比率なし＝“－”で表します。

なお、この指標の数値が、16.25%以上になると財政健全化団体、30.00%以上になると財政再生団体となります。

3 実質公債費比率

令和5年度決算における特別区債の元利償還金や一部事務組合等の起こした地方債の元利償還金に充てた負担金などの合計額から、財源として充てた特定財源等を差し引いた額は、マイナス約9億7千万円でした。この数値を一般財源の標準的な規模を表す標準財政規模と比較して指標化し、3か年平均した値が実質公債費比率となります。

令和5年度決算における台東区の実質公債費比率は $\Delta 2.1\%$ です。令和4年度決算における実質公債費比率 $\Delta 2.6\%$ に比べ、0.5ポイント上昇しました。この主な要因は、特別区債の償還の進捗により元利償還金の額が増加し、標準財政規模も増加したためです。

なお、この指標の数値が、25.0%以上になると財政健全化団体、35.0%以上になると財政再生団体となります。

4 将来負担比率

令和5年度末における特別区債の現在高や退職手当の負担見込額など、将来負担しなければならない額は約291億5千万円でした。

これに対して、財源として充てることのできる基金残高や普通交付税上の基準財政需要額に算入される減税補填債等の地方債現在高などの合計は、約863億8千万円になります。

これら将来の負担額から充当可能な財源等を差し引いた値を一般財源の標準的な規模を表す標準財政規模と比較して指標化したものが将来負担比率です。

令和5年度の将来負担比率は、将来の負担額より充当可能な財源等が多くなることから、比率がマイナスとなるため、比率なし＝“－”で表します。

なお、この指標の数値が、350.0%以上になると財政健全化団体となります。

[参考]

地方公共団体の財政の健全化に関する法律の概要

1 健全化判断比率の公表等〔平成20年4月1日施行〕

地方公共団体は、毎年度、健全化判断比率を監査委員の審査に付した上で、議会に報告し、公表しなければならない。

- ①**実質赤字比率** 一般会計等を対象とした実質赤字の標準財政規模に占める割合
- ②**連結実質赤字比率** 全会計を対象とした実質赤字の標準財政規模に占める割合
- ③**実質公債費比率** 実質的な債務全てにかかる償還額の標準財政規模に占める割合
- ④**将来負担比率** 将来負担すべき実質的な負債残額の標準財政規模に占める割合

2 健全化判断比率が一定水準以上の場合〔平成21年4月1日施行〕

財政健全化団体：健全化判断比率のうちいずれかが早期健全化基準以上の団体

- 財政健全化計画を議会の議決を経て定め、公表
- 毎年度、財政健全化計画の実施状況を議会に報告し、公表
- 財政の早期健全化が著しく困難である場合、総務大臣又は都道府県知事が勧告

	実質赤字比率	連結実質赤字比率	実質公債費比率	将来負担比率
早期健全化基準	11.25%	16.25%	25.0%	350.0%

※ 上記は台東区の標準財政規模の場合の数値。

財政再生団体：実質赤字比率、連結実質赤字比率、実質公債費比率のいずれかが財政再生基準以上の団体

- 財政再生計画を議会の議決を経て定め、公表
- 毎年度、財政再生計画の実施状況を議会に報告し、公表
- 財政の運営が計画に適合しないと認められる場合等においては、総務大臣が予算変更等必要な措置を勧告

	実質赤字比率	連結実質赤字比率	実質公債費比率
財政再生基準	20.00%	30.00%	35.0%

第3部

一般会計等財務4表

全体財務4表

連結財務4表

☆各項目の数値のうち、令和5年度の数値は速報値であり、最終的に変更となる場合があります。

はじめに

地方公会計制度については、国は全国の自治体に対し、複式簿記・発生主義会計を取り入れた「統一的な基準」による財務書類を作成するよう要請しています。

そこで、本区では平成28年度決算から、この基準により財務4表を作成し、公表しています。

I 財務4表とは

総務省の「統一的な基準による地方公会計」に基づく財務4表は、「貸借対照表」「行政コスト計算書」「純資産変動計算書」「資金収支計算書」で構成され、次のことが把握できます。

1. 貸借対照表・・・区がどれほどの資産を持ち、債務を負っているのか
2. 行政コスト計算書・・・経常的な活動に伴うコストと、そのコストから得られた収入
3. 純資産変動計算書・・・純資産（資産から負債を差し引いた残余）が一会計期間にどのように増減したか
4. 資金収支計算書・・・現金の流れ

財務4表は、相互に関連しながら、資産・負債の状況や行政コストに関する情報を提供します。財務4表の関係は、次のとおりです。

【財務4表の関係】

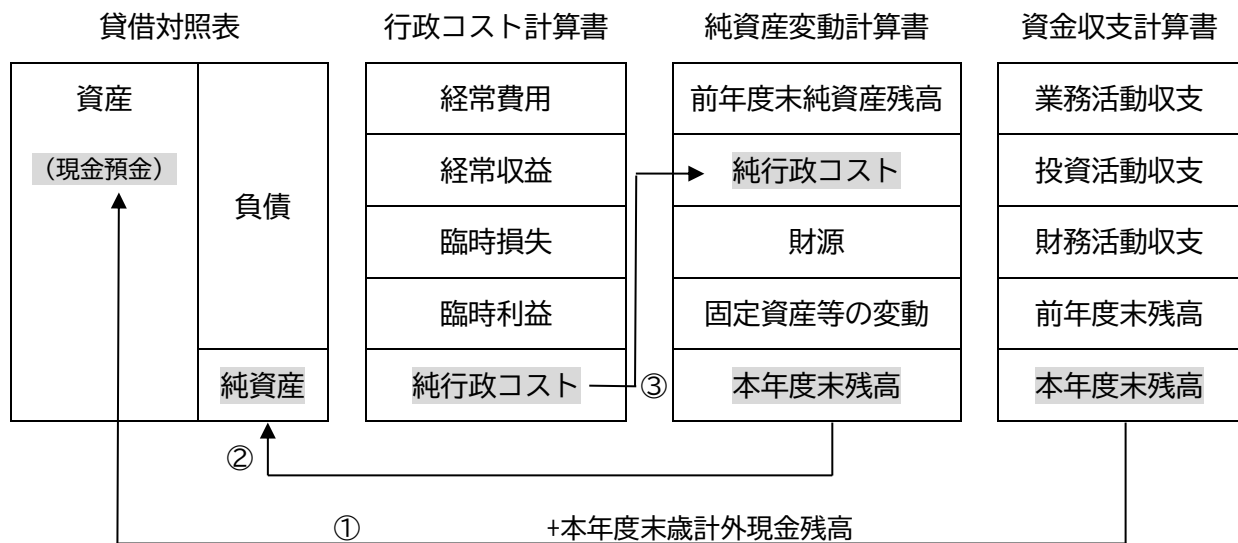

- ①貸借対照表の「現金預金」=資金収支計算書の本年度末残高+本年度末歳計外現金残高
 ②貸借対照表の「純資産」=純資産変動計算書の本年度末残高
 ③行政コスト計算書の「純行政コスト」=純資産変動計算書の純行政コスト

また、財務4表は、連結の対象範囲によって、一般会計等財務4表、全体財務4表、連結財務4表に分類されます。

【連結の対象範囲】

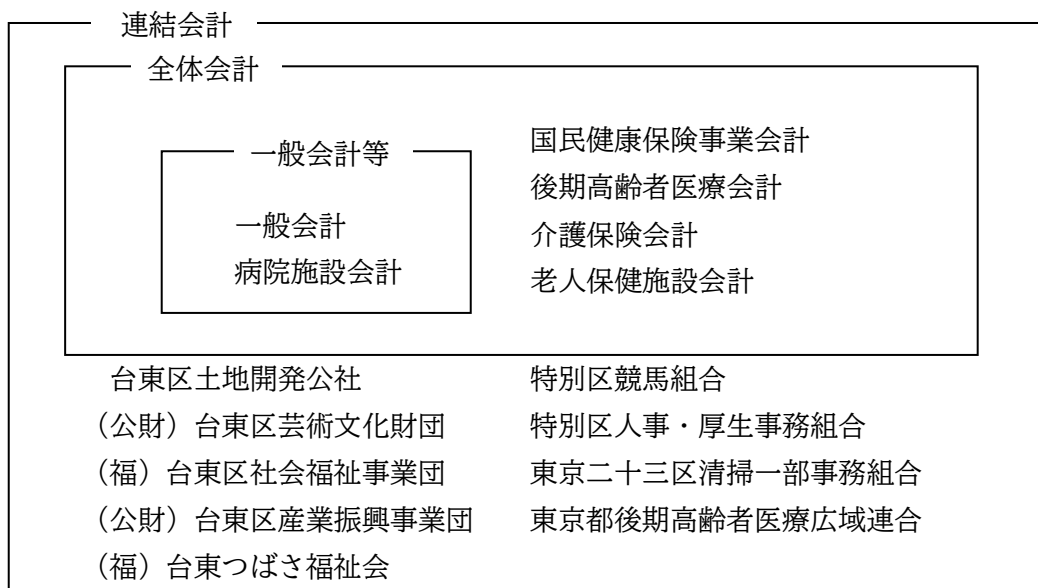

Ⅱ 一般会計等財務4表

一般会計等財務4表は、一般会計と病院施設会計を合わせて作成しています。

1. 貸借対照表

(1) 貸借対照表とは

貸借対照表は、会計年度末における本区の資産と負債及び純資産の状況を示すものです。区民サービスを提供するために保有している資産と、その資産をどのような財源(負債・純資産)で賄ってきたかを総括的に示しています。貸借対照表は、左側(借方)に資産、右側(貸方)に負債と純資産を表し、資産合計額と負債及び純資産合計額が一致する構成となっています。

一般会計等貸借対照表

(令和6年3月31日現在)

(単位：円)

科目名	金額	科目名	金額
【資産の部】		【負債の部】	
固定資産	248,731,399,704	固定負債	25,407,647,934
有形固定資産	196,599,932,290	地方債	14,013,780,249
事業用資産	172,434,203,117	長期未払金	891,678
土地	98,508,406,940	退職手当引当金	10,353,760,000
立木竹	6,018,808	損失補償等引当金	-
建物	143,882,793,293	その他	1,039,216,007
建物減価償却累計額	△ 76,270,181,311	流動負債	6,185,172,097
工作物	5,880,385,677	1年内償還予定地方債	1,943,742,010
工作物減価償却累計額	△ 2,900,405,617	未払金	16,154,162
船舶	-	未払費用	-
船舶減価償却累計額	-	前受金	-
浮標等	-	前受収益	-
浮標等減価償却累計額	-	賞与等引当金	1,450,981,581
航空機	-	預り金	2,767,017,850
航空機減価償却累計額	-	その他	7,276,494
その他	-		
その他減価償却累計額	-	負債合計	31,592,820,031
建設仮勘定	3,327,185,327	【純資産の部】	
インフラ資産	23,038,622,176	固定資産等形成分	269,394,803,360
土地	15,902,193,422	余剰分（不足分）	△ 19,330,244,654
建物	4,103,557,443		
建物減価償却累計額	△ 2,265,336,280		
工作物	56,702,848,000		
工作物減価償却累計額	△ 51,416,103,785		
その他	231,328,090		
その他減価償却累計額	△ 227,993,714		
建設仮勘定	8,129,000		
物品	5,199,432,789		
物品減価償却累計額	△ 4,072,325,792		
無形固定資産	5,830,453		
ソフトウェア	5,830,453		
その他	-		
投資その他の資産	52,125,636,961		
投資及び出資金	10,866,975,392		
有価証券	-		
出資金	10,866,975,392		
その他	-		
投資損失引当金	-		
長期延滞債権	976,540,733		
長期貸付金	19,890,490		
基金	40,368,185,531		
減債基金	3,914,000,000		
その他	36,454,185,531		
その他	-		
徴収不能引当金	△ 105,955,185		
流動資産	32,925,979,033		
現金預金	11,756,926,340		
未収金	509,763,657		
短期貸付金	4,053,744		
基金	20,659,349,912		
財政調整基金	15,992,117,127		
減債基金	4,667,232,785		
棚卸資産	50,692,329		
その他	-		
徴収不能引当金	△ 54,806,949		
資産合計	281,657,378,737	純資産合計	250,064,558,706
		負債及び純資産合計	281,657,378,737

(2) 貸借対照表の主な用語説明

【資産の部】

固定資産	有形固定資産	事業用資産	公有財産のうち、インフラ資産以外の、土地、建物、工作物 ※建設または製作途中のものは、建設仮勘定として、竣工前の支出累計額を計上	
		インフラ資産	行政財産のうち、道路、橋梁及び公園をいい、これらの資産と一体となって機能するもの ※建設または製作途中のものは、建設仮勘定として、竣工前の支出累計額を計上	
		物品	取得価額または見積価額が50万円（美術品は300万円）以上のもの	
	無形固定資産	取得価額が300万円以上のソフトウェア		
	投資その他の資産	投資及び出資金	公有財産として管理している出資等	
		長期延滞債権	滞納繰越調定の収入未済額	
		長期貸付金	貸付金のうち、償還期限が1年を超えるもの	
		基金	基金のうち、流動資産に区分されるもの以外のもの	
		徴収不能引当金	貸付金の回収不能見込額 ※過去5年間の平均不納欠損率により計上	
	流動資産	現金預金	現金及び金融機関への預金等	
未収金		基準日における調定額と収入額の差額		
短期貸付金		貸付金のうち、翌年度に償還期限が到来するもの		
基金		財政調整基金、減債基金（満期一括償還方式で発行した特別区債の償還財源とするため積み立てているもの以外）		
棚卸資産		基準日において、販売を目的として貯蔵している物品		

- ①資産の価額は、取得原価を基本として計上する。
- ②償却資産については、原則として定額法により毎年減価償却を行う。ただし、土地、立木竹、美術品、建設仮勘定については、減価償却を行わない。
- ③耐用年数が経過したものについては、備忘価額として1円を計上する。

【負債の部】

固定 負債	地方債	償還予定が1年を超える地方債
	退職手当引当金	基準日において在籍する全職員が自己都合により退職すると仮定した場合の退職手当の要支給額
	長期未払金	債務負担行為で確定債務とみなされるもの、及びその他の確定債務のうち返済予定が1年を超えるもの
	その他	上記以外の固定負債
流動 負債	1年内償還予定地方債	地方債のうち、1年以内の償還予定額
	未払金	基準日までに支払義務発生の原因が生じその金額が確定しているが、未だにその支払いを終えていないもの
	賞与等引当金	翌会計年度に支払われる予定の賞与のうち、基準日までの期間に対応する期末手当・勤勉手当及び法定福利費
	預り金	基準日において、後日支払うために管理している一時的な預り金
	その他	上記以外の流動負債

【純資産の部】

固定資産等形成分	資産形成のために支出した資源の蓄積であり、固定資産と流動資産の短期貸付金及び基金の合計に対応する額
余剰分（不足分）	費消可能な資源であり、純資産より固定資産等形成分を差し引いた額

(3) 貸借対照表からわかること

令和5年度末現在の一般会計等の資産合計は、2,816億6千万円となっています。資産のうち、固定資産が2,487億3千万円、流動資産が329億3千万円となっています。固定資産のうち、有形固定資産が1,966億円、基金など投資その他の資産が521億3千万円となっています。

有形固定資産は、主なものとして、事業用資産が1,724億3千万円、インフラ資産が230億4千万円となっています。土地等を除く有形固定資産の取得価額は2,108億円、減価償却累計額は1,330億8千万円となっています。資産老朽化比率を表す有形固定資産減価償却率（減価償却累計額/取得価額）は63.1%となっています。

負債合計は315億9千万円となっています。主なものとして、固定負債の地方債と流動負債の1年内償還予定地方債を合わせた地方債現在高が159億6千万円、退職手当引当金が103億5千万円となっています。

資産から負債を差し引いた純資産合計は、2,500億6千万円となっています。

令和4年度と比較しますと、資産の部では、固定資産は、施設整備等の資産の増などにより1億9千万円の増となっています。流動資産は、財政調整基金の増などにより、44億3千万円の増となっています。

負債の部では、固定負債は、地方債の減などにより、6億円の減となっています。流動負債は、1年内償還予定地方債などの増により、13億円の増となっています。

この結果、資産合計から負債合計を差し引いた純資産合計額は、4年度と比べて39億2千万円の増となっています。

2. 行政コスト計算書

(1) 行政コスト計算書とは

行政コスト計算書は、一会計期間の費用・収益の取引高を明らかにすることを目的として作成され、地方公共団体の経常的な行政コストを明らかにする役割を果たす計算書です。

行政コスト計算書は、会計年度1年間における行政活動のうち、人件費や物件費、社会保障給付など資産形成を伴わない経常的な行政活動に要する費用(経常費用)と、その行政活動に対する使用料・手数料などの収益(経常収益)とを対比し、経常費用から経常収益を差し引いて純経常行政コストを示しています。また、資産の売却等による臨時損失・臨時利益を加え、純行政コストを示しています。

一般会計等行政コスト計算書

自 令和5年4月 1日
至 令和6年3月31日

(単位：円)

科目名	金額
経常費用	104,928,691,592
業務費用	49,529,707,954
人件費	18,705,818,123
職員給与費	13,204,056,359
賞与等引当金繰入額	1,450,981,581
退職手当引当金繰入額	1,339,583,000
その他	2,711,197,183
物件費等	30,443,120,418
物件費	22,565,341,211
維持補修費	2,577,366,970
減価償却費	5,300,412,237
その他	-
その他の業務費用	380,769,413
支払利息	84,647,308
徴収不能引当金繰入額	150,739,207
その他	145,382,898
移転費用	55,398,983,638
補助金等	10,893,747,159
社会保障給付	33,993,534,174
他会計への繰出金	9,281,024,975
その他	1,230,677,330
経常収益	5,782,882,638
使用料及び手数料	3,580,841,253
その他	2,202,041,385
純経常行政コスト	99,145,808,954
臨時損失	76,269
災害復旧事業費	-
資産除売却損	76,269
投資損失引当金繰入額	-
損失補償等引当金繰入額	-
その他	-
臨時利益	238,739
資産売却益	238,739
その他	-
純行政コスト	99,145,646,484

(2) 行政コスト計算書の主な用語説明

【経常費用】

業務費用	人件費	職員給与費	給料、職員手当等、共済費、災害補償費
		賞与等引当金 繰入額	当該会計年度において発生した賞与等引当金
		退職手当引当金 繰入額	当該会計年度において発生した退職手当引当金
		その他	議員報酬、議員報酬以外の報酬
	物件費等	物件費	報償費、旅費、交際費、需用費、役務費（火災保険料・自動車損害保険料除く）、使用料及び賃借料、原材料のほか、委託料・備品購入費及び公有財産購入費のうち資産に計上しないもの
		維持補修費	工事請負費のうち維持補修に係る費用、及び需用費の修繕料
		減価償却費	償却資産に係る当該会計年度の減価償却費
		その他	上記以外の物件費等
	その他の業務費用	支払利息	本区が発行している地方債及び一時借入金の利息
		徴収不能引当金 繰入額	当該会計年度において発生した徴収不能引当金
		その他	上記以外のその他の業務費用
	移 転 費 用	補助金等	負担金、補助金及び交付金
		社会保障給付	扶助費
他会計への繰出金		他会計への繰出金	
その他		上記以外の移転費用	

【経常収益】

使用料及び手数料	使用料及び手数料
その他	上記以外の経常収益

【臨時損失】

災害復旧事業費	災害復旧に関する費用
資産除売却損	資産の売却額が帳簿価額を下回る場合の差額、又は除却した資産の除却時の帳簿価額

【臨時利益】

資産売却益	固定資産の売却額が帳簿価額を上回る場合の差額
-------	------------------------

(3) 行政コスト計算書からわかること

行政コスト計算書の1番上に表示されている経常費用は、費用の定義に該当するもののうち、毎会計年度に経常的に発生するものをいいます。経常費用は1,049億3千万円となっています。経常費用は業務費用と移転費用に分類されます。

業務費用は495億3千万円となっています。そのうち人件費が187億1千万円で、業務費用の約38%を占めており、また、物件費等は304億4千万円で約61%を占めています。移転費用は554億円となっています。主なものとして、社会保障給付費の339億9千万円があります。

使用料及び手数料等の経常収益は57億8千万円となっています。経常費用に対する経常収益の割合は約5.5%で、このほかは受益者負担以外の財源、特別区税等の一般財源や国・都支出金等で賄われています。

経常費用から経常収益を差し引いた金額が純経常行政コストとして算出され、991億5千万円となっています。

資産除売却損等による臨時損失と、資産売却益による臨時利益を含めた純行政コストは、991億5千万円となっています。

令和4年度と比較しますと、純経常行政コストは、補助金などの移転費用の増により、10億2千万円の増となっています。また、純行政コストは、資産売却益の減により、19億5千万円の増となりました。

3. 純資産変動計算書

(1) 純資産変動計算書とは

純資産変動計算書は、貸借対照表の純資産（資産から負債を差し引いた額）の会計年度間における増減を示しています。

【様式第3号】

一般会計等純資産変動計算書

自 令和5年4月 1日
至 令和6年3月31日

(単位：円)

科目名	合計	固定資産等形成分	
		固定資産等形成分	余剰分（不足分）
前年度末純資産残高	246,141,279,042	264,874,694,458	△ 18,733,415,416
純行政コスト（△）	△ 99,145,646,484		△ 99,145,646,484
財源	103,081,560,473		103,081,560,473
税金等	68,566,010,353		68,566,010,353
国県等補助金	34,515,550,120		34,515,550,120
本年度差額	3,935,913,989		3,935,913,989
固定資産等の変動（内部変動）		4,535,793,527	△ 4,535,793,527
有形固定資産等の増加		6,669,197,383	△ 6,669,197,383
有形固定資産等の減少		△ 5,300,488,507	5,300,488,507
貸付金・基金等の増加		12,921,096,081	△ 12,921,096,081
貸付金・基金等の減少		△ 9,754,011,430	9,754,011,430
資産評価差額	-	-	
無償所管換等	△ 15,684,625	△ 15,684,625	
その他	3,050,300	-	3,050,300
本年度純資産変動額	3,923,279,664	4,520,108,902	△ 596,829,238
本年度末純資産残高	250,064,558,706	269,394,803,360	△ 19,330,244,654

(2) 純資産変動計算書の主な用語説明

純行政コスト	行政コスト計算書の純行政コスト	
財源	税収等	特別区税、特別区交付金、地方譲与税等
	国県等補助金	国庫支出金及び都支出金
固定資産等 の変動	有形固定資産等の増加	有形固定資産及び無形固定資産の形成による保有資産の増加額又は有形固定資産及び無形固定資産の形成のために支出した金額
	有形固定資産等の減少	有形固定資産及び無形固定資産の減価償却費相当額及び除売却による減少額又は有形固定資産及び無形固定資産の売却収入、除却相当額及び減価償却費相当額
	貸付金・基金等の増加	貸付金・基金等の形成による保有資産の増加額又は新たな貸付金・基金等のために支出した金額
	貸付金・基金等の減少	貸付金の償還及び基金の取り崩し等による減少額又は貸付金の償還収入及び基金の取崩収入相当額
資産評価差額	資産の評価益と評価損の差額	
無償所管換等	無償で譲渡または計上した固定資産の評価額、寄附金等	

(3) 純資産変動計算書からわかること

前年度末純資産残高は、2, 461億4千万円となっています。

純行政コストは、行政コスト計算書より991億5千万円となっています。純行政コストに対して、財源として特別区税等685億7千万円、国・都支出金345億2千万円があることを示しています。寄附等により無償で譲渡または取得した固定資産の評価額等である無償所管換等の赤字2千万円を含めて、本年度末純資産残高は2, 500億6千万円となり、前年度末に比べ39億2千万円の増となっています。

4. 資金収支計算書

(1) 資金収支計算書とは

資金収支計算書は、会計年度1年間における行政活動に伴う資金収支の状況を、活動の性質により、「業務活動収支」「投資活動収支」及び「財務活動収支」に区分して示しています。3区分の資金収支の合計を前年度末資金残高へ加えることにより、本年度末資金残高が算出されます。なお、歳計外現金は資金の範囲に含めず、欄外に残高等を表示します。本年度末資金残高に本年度末歳計外現金残高を加えた本年度末現金預金残高は、貸借対照表の資産の部の現金預金と連動します。

(2) 資金収支計算書からわかること

業務活動収支は、経常的な行政活動に伴う人件費や物件費、社会保障給付等の業務支出989億5千万円に対して、その財源となる特別区税や国・都支出金、使用料・手数料等の業務収入1,083億4千万円があり、その収支は94億円の黒字となっています。

投資活動収支は、公共施設等整備や基金積立等の投資活動支出169億円に対して、基金取崩しや貸付金元金回収等の投資活動収入73億6千万円があり、その収支は95億4千万円の赤字となっていますが、これは、区有施設や道路等の公共施設等整備費支出が66億7千万円、公共施設建設基金等の基金積立支出が81億8千万円なされたことなどによるものです。

財務活動収支は、地方債(特別区債)等の償還による支出や発行による収入等を表し、その収支は1億1千万円の黒字となっています。

これらの3区分の合計に前年度末資金残高79億8千万円を加えた令和5年度の年度末資金残高は79億6千万円となっています。

【様式第4号】

一般会計等資金収支計算書

自 令和5年4月 1日
至 令和6年3月31日

(単位：円)

科目名	金額
【業務活動収支】	
業務支出	98,945,642,953
業務費用支出	43,546,659,315
人件費支出	18,208,164,677
物件費等支出	25,149,652,550
支払利息支出	84,311,308
その他の支出	104,530,780
移転費用支出	55,398,983,638
補助金等支出	10,893,747,159
社会保障給付支出	33,993,534,174
他会計への繰出支出	9,281,024,975
その他の支出	1,230,677,330
業務収入	108,344,468,639
税収等収入	68,497,048,237
国県等補助金収入	34,228,348,820
使用料及び手数料収入	3,579,864,899
その他の収入	2,039,206,683
臨時支出	-
災害復旧事業費支出	-
その他の支出	-
臨時収入	-
業務活動収支	9,398,825,686
【投資活動収支】	
投資活動支出	16,904,277,558
公共施設等整備費支出	6,669,197,383
基金積立金支出	8,176,056,255
投資及び出資金支出	-
貸付金支出	2,059,023,920
その他の支出	-
投資活動収入	7,364,030,791
国県等補助金収入	287,201,300
基金取崩収入	5,010,805,000
貸付金元金回収収入	2,065,785,751
資産売却収入	238,740
その他の収入	-
投資活動収支	△ 9,540,246,767
【財務活動収支】	
財務活動支出	1,276,941,216
地方債償還支出	1,266,535,602
その他の支出	10,405,614
財務活動収入	1,389,664,000
地方債発行収入	1,389,664,000
その他の収入	-
財務活動収支	112,722,784
本年度資金収支額	△ 28,698,297
前年度末資金残高	7,984,807,076
本年度末資金残高	7,956,108,779
前年度末歳計外現金残高	3,711,116,246
本年度歳計外現金増減額	89,701,315
本年度末歳計外現金残高	3,800,817,561
本年度末現金預金残高	11,756,926,340

Ⅲ 全体財務4表及び連結財務4表

区全体の財政状況を明らかにするため、全体財務4表と連結財務4表を作成しています。

全体財務4表は、「一般会計等」に国民健康保険事業会計、後期高齢者医療会計、介護保険会計、老人保健施設会計を加えて作成しています。

また、連結財務4表は、区及び区と連携協力して行政サービスを実施している関係団体を一つの行政サービス実施主体とみなして、台東区の出資比率が50%以上の法人、及び台東区が加入する一部事務組合・広域連合を含めて作成しています。なお、一部事務組合・広域連合については、原則として各規約に基づく経費負担割合に応じて比例連結を行っています。

(連結の対象範囲については、55ページ参照)

全体貸借対照表

(令和6年3月31日現在)

(単位：円)

科目名	金額	科目名	金額
【資産の部】		【負債の部】	
固定資産	250,539,961,273	固定負債	26,735,410,510
有形固定資産	196,640,295,861	地方債等	15,338,994,634
事業用資産	172,459,596,333	長期未払金	3,439,869
土地	98,508,406,940	退職手当引当金	10,353,760,000
立木竹	6,018,808	損失補償等引当金	-
建物	143,891,168,253	その他	1,039,216,007
建物減価償却累計額	△ 76,270,834,555	流動負債	6,388,013,668
工作物	5,880,385,677	1年内償還予定地方債等	2,035,294,643
工作物減価償却累計額	△ 2,900,405,617	未払金	60,829,122
船舶	-	未払費用	-
船舶減価償却累計額	-	前受金	-
浮標等	-	前受収益	-
浮標等減価償却累計額	-	賞与等引当金	1,517,595,559
航空機	-	預り金	2,767,017,850
航空機減価償却累計額	-	その他	7,276,494
その他	-	負債合計	33,123,424,178
その他減価償却累計額	-	【純資産の部】	
建設仮勘定	3,344,856,827	固定資産等形成分	271,203,364,929
インフラ資産	23,038,622,176	余剰分（不足分）	△ 19,346,111,781
土地	15,902,193,422	他団体出費等分	-
建物	4,103,557,443		
建物減価償却累計額	△ 2,265,336,280		
工作物	56,702,848,000		
工作物減価償却累計額	△ 51,416,103,785		
その他	231,328,090		
その他減価償却累計額	△ 227,993,714		
建設仮勘定	8,129,000		
物品	5,248,981,289		
物品減価償却累計額	△ 4,106,903,937		
無形固定資産	5,830,453		
ソフトウェア	5,830,453		
その他	-		
投資その他の資産	53,893,834,959		
投資及び出資金	10,866,975,392		
有価証券	-		
出資金	10,866,975,392		
その他	-		
長期延滞債権	1,581,657,619		
長期貸付金	19,890,490		
基金	41,687,357,364		
減債基金	3,914,000,000		
その他	37,773,357,364		
その他	-		
徴収不能引当金	△ 262,045,906		
流動資産	34,440,716,053		
現金預金	12,698,831,750		
未収金	1,279,833,305		
短期貸付金	4,053,744		
基金	20,659,349,912		
財政調整基金	15,992,117,127		
減債基金	4,667,232,785		
棚卸資産	50,692,329		
その他	-		
徴収不能引当金	△ 252,044,987		
繰延資産	-	純資産合計	251,857,253,148
資産合計	284,980,677,326	負債及び純資産合計	284,980,677,326

全体行政コスト計算書

自 令和5年4月 1日
至 令和6年3月31日

(単位：円)

科目名	金額
経常費用	140,493,247,293
業務費用	51,850,396,323
人件費	19,518,357,002
職員給与費	13,863,995,909
賞与等引当金繰入額	1,517,595,559
退職手当引当金繰入額	1,339,583,000
その他	2,797,182,534
物件費等	31,324,280,760
物件費	23,423,313,755
維持補修費	2,595,059,335
減価償却費	5,305,907,670
その他	-
その他の業務費用	1,007,758,561
支払利息	113,974,675
徴収不能引当金繰入額	452,336,969
その他	441,446,917
移転費用	88,642,850,970
補助金等	53,261,879,640
社会保障給付	33,993,634,174
その他	1,387,337,156
経常収益	5,959,670,725
使用料及び手数料	3,581,323,953
その他	2,378,346,772
純経常行政コスト	134,533,576,568
臨時損失	76,269
災害復旧事業費	-
資産除売却損	76,269
損失補償等引当金繰入額	-
その他	-
臨時利益	238,739
資産売却益	238,739
その他	-
純行政コスト	134,533,414,098

全体純資産変動計算書

自 令和5年4月 1日
至 令和6年3月31日

(単位：円)

科目名	合計	固定資産等形成分		
		固定資産等形成分	余剰分(不足分)	他団体出資等分
前年度末純資産残高	248,144,620,056	266,706,678,828	△ 18,562,058,772	-
純行政コスト(△)	△ 134,533,414,098		△ 134,533,414,098	-
財源	138,258,681,515		138,258,681,515	-
税収等	84,129,511,379		84,129,511,379	-
国県等補助金	54,129,170,136		54,129,170,136	-
本年度差額	3,725,267,417		3,725,267,417	-
固定資産等の変動(内部変動)		4,512,370,726	△ 4,512,370,726	
有形固定資産等の増加		6,686,868,883	△ 6,686,868,883	
有形固定資産等の減少		△ 5,305,983,940	5,305,983,940	
貸付金・基金等の増加		14,095,938,442	△ 14,095,938,442	
貸付金・基金等の減少		△ 10,964,452,659	10,964,452,659	
資産評価差額	-	-		
無償所管換等	△ 15,684,625	△ 15,684,625		
他団体出資等分の増加	-		-	-
他団体出資等分の減少	-		-	-
比例連結割合変更に伴う差額	-		-	-
その他	3,050,300	-	3,050,300	
本年度純資産変動額	3,712,633,092	4,496,686,101	△ 784,053,009	-
本年度末純資産残高	251,857,253,148	271,203,364,929	△ 19,346,111,781	-

全体資金収支計算書

自 令和5年4月 1日
至 令和6年3月31日

(単位：円)

科目名	金額
【業務活動収支】	
業務支出	134,181,194,529
業務費用支出	45,538,343,559
人件費支出	18,998,329,517
物件費等支出	26,025,317,459
支払利息支出	113,638,675
その他の支出	401,057,908
移転費用支出	88,642,850,970
補助金等支出	53,261,879,640
社会保障給付支出	33,993,634,174
その他の支出	1,387,337,156
業務収入	143,391,577,219
税収等収入	83,754,969,590
国県等補助金収入	53,841,968,836
使用料及び手数料収入	3,580,347,599
その他の収入	2,214,291,194
臨時支出	-
災害復旧事業費支出	-
その他の支出	-
臨時収入	-
業務活動収支	9,210,382,690
【投資活動収支】	
投資活動支出	16,993,869,449
公共施設等整備費支出	6,686,868,883
基金積立金支出	8,247,976,646
投資及び出資金支出	-
貸付金支出	2,059,023,920
その他の支出	-
投資活動収入	7,500,163,791
国県等補助金収入	287,201,300
基金取崩収入	5,146,938,000
貸付金元金回収収入	2,065,785,751
資産売却収入	238,740
その他の収入	-
投資活動収支	△ 9,493,705,658
【財務活動収支】	
財務活動支出	1,366,706,329
地方債償還支出	1,356,300,715
その他の支出	10,405,614
財務活動収入	1,389,664,000
地方債発行収入	1,389,664,000
その他の収入	-
財務活動収支	22,957,671
本年度資金収支額	△ 260,365,297
前年度末資金残高	9,158,379,486
比例連結割合変更に伴う差額	-
本年度末資金残高	8,898,014,189
前年度末歳計外現金残高	3,711,116,246
本年度歳計外現金増減額	89,701,315
本年度末歳計外現金残高	3,800,817,561
本年度末現金預金残高	12,698,831,750

連結貸借対照表

(令和6年3月31日現在)

(単位：円)

科目名	金額	科目名	金額
【資産の部】		【負債の部】	
固定資産	263,731,933,905	固定負債	28,870,469,659
有形固定資産	208,666,166,635	地方債等	17,175,082,744
事業用資産	184,280,795,301	長期未払金	3,463,710
土地	102,828,651,415	退職手当引当金	10,582,502,301
立木竹	38,392,332	損失補償等引当金	-
建物	154,169,727,100	その他	1,109,420,904
建物減価償却累計額	△ 81,798,622,551	流動負債	7,773,871,749
工作物	12,647,606,403	1年内償還予定地方債等	2,167,002,595
工作物減価償却累計額	△ 7,327,681,359	未払金	1,064,636,575
船舶	-	未払費用	122,502,312
船舶減価償却累計額	-	前受金	705,750
浮標等	-	前受収益	-
浮標等減価償却累計額	-	賞与等引当金	1,551,018,938
航空機	-	預り金	2,799,908,131
航空機減価償却累計額	-	その他	68,097,448
その他	39,150	負債合計	36,644,341,408
その他減価償却累計額	△ 34,419	【純資産の部】	
建設仮勘定	3,722,717,230	固定資産等形成分	285,483,974,961
インフラ資産	23,038,622,176	余剰分（不足分）	△ 18,355,778,118
土地	15,902,193,422	他団体出費等分	42,333,744
建物	4,103,557,443		
建物減価償却累計額	△ 2,265,336,280		
工作物	56,702,848,000		
工作物減価償却累計額	△ 51,416,103,785		
その他	231,328,090		
その他減価償却累計額	△ 227,993,714		
建設仮勘定	8,129,000		
物品	5,765,508,315		
物品減価償却累計額	△ 4,418,759,157		
無形固定資産	32,910,867		
ソフトウェア	28,944,124		
その他	3,966,743		
投資その他の資産	55,032,856,403		
投資及び出資金	10,598,534,132		
有価証券	743,208,740		
出資金	9,855,325,392		
その他	-		
長期延滞債権	1,584,953,415		
長期貸付金	19,890,490		
基金	42,996,110,935		
減債基金	3,914,000,000		
その他	39,082,110,935		
その他	95,490,420		
徴収不能引当金	△ 262,122,989		
流動資産	40,082,938,090		
現金預金	15,347,667,305		
未収金	2,005,932,930		
短期貸付金	4,081,371		
基金	21,747,959,685		
財政調整基金	17,080,726,900		
減債基金	4,667,232,785		
棚卸資産	73,854,417		
その他	1,155,896,739		
徴収不能引当金	△ 252,454,357		
繰延資産	-	純資産合計	267,170,530,587
資産合計	303,814,871,995	負債及び純資産合計	303,814,871,995

連結行政コスト計算書

自 令和5年4月 1日
至 令和6年3月31日

(単位：円)

科目名	金額
経常費用	169,956,089,419
業務費用	67,396,849,483
人件費	22,920,307,801
職員給与費	16,783,763,122
賞与等引当金繰入額	1,550,491,129
退職手当引当金繰入額	1,450,840,952
その他	3,135,212,598
物件費等	35,591,597,661
物件費	26,466,238,551
維持補修費	3,234,722,270
減価償却費	5,841,024,316
その他	49,612,524
その他の業務費用	8,884,944,021
支払利息	125,153,220
徴収不能引当金繰入額	454,683,095
その他	8,305,107,706
移転費用	102,559,239,936
補助金等	67,125,205,064
社会保障給付	33,995,198,476
その他	1,438,836,396
経常収益	18,256,265,260
使用料及び手数料	3,905,502,267
その他	14,350,762,993
純経常行政コスト	151,699,824,159
臨時損失	257,951,467
災害復旧事業費	-
資産除売却損	253,675,609
損失補償等引当金繰入額	-
その他	4,275,858
臨時利益	115,456,779
資産売却益	652,591
その他	114,804,188
純行政コスト	151,842,318,847

連結純資産変動計算書

自 令和5年4月 1日
至 令和6年3月31日

(単位：円)

科目名	合計	固定資産等形成分		
		固定資産等形成分	余剰分（不足分）	他団体出資等分
前年度末純資産残高	263,352,179,563	281,086,283,893	△ 17,773,384,507	39,280,177
純行政コスト（△）	△ 151,842,318,847		△ 151,844,400,289	2,081,442
財源	156,081,696,106		156,081,696,106	-
税収等	97,130,638,788		97,130,638,788	-
国県等補助金	58,951,057,318		58,951,057,318	-
本年度差額	4,239,377,259		4,237,295,817	2,081,442
固定資産等の変動（内部変動）		4,156,103,434	△ 4,156,103,434	
有形固定資産等の増加		6,964,685,843	△ 6,964,685,843	
有形固定資産等の減少		△ 6,096,918,867	6,096,918,867	
貸付金・基金等の増加		14,670,777,570	△ 14,670,777,570	
貸付金・基金等の減少		△ 11,382,441,112	11,382,441,112	
資産評価差額	-			
無償所管換等	△ 16,940,528	△ 16,940,528		
他団体出資等分の増加	-			-
他団体出資等分の減少	-			-
比例連結割合変更に伴う差額	210,481,964	258,528,162	△ 49,018,323	
その他	△ 614,567,671		△ 614,567,671	
本年度純資産変動額	3,818,351,024	4,397,691,068	△ 582,393,611	3,053,567
本年度末純資産残高	267,170,530,587	285,483,974,961	△ 18,355,778,118	42,333,744

連結資金収支計算書

自 令和5年4月 1日
至 令和6年3月31日

(単位：円)

科目名	金額
【業務活動収支】	
業務支出	162,899,389,926
業務費用支出	59,208,187,325
人件費支出	22,291,934,579
物件費等支出	28,716,635,006
支払利息支出	124,817,220
その他の支出	8,074,800,520
移転費用支出	103,691,202,601
補助金等支出	68,332,705,085
社会保障給付支出	33,994,967,047
その他の支出	1,363,530,469
業務収入	173,544,503,708
税収等収入	96,756,058,391
国県等補助金収入	57,459,128,295
使用料及び手数料収入	3,904,546,768
その他の収入	15,424,770,254
臨時支出	220,732
災害復旧事業費支出	-
その他の支出	220,732
臨時収入	7,560
業務活動収支	10,644,900,610
【投資活動収支】	
投資活動支出	20,213,126,242
公共施設等整備費支出	6,830,890,283
基金積立金支出	8,722,291,691
投資及び出資金支出	2,600,920,348
貸付金支出	2,059,023,920
その他の支出	-
投資活動収入	10,690,940,862
国県等補助金収入	343,608,038
基金取崩収入	5,555,683,354
貸付金元金回収収入	2,062,697,497
資産売却収入	616,577
その他の収入	2,728,335,396
投資活動収支	△ 9,522,185,380
【財務活動収支】	
財務活動支出	2,104,078,220
地方債償還支出	1,465,924,520
その他の支出	638,153,700
財務活動収入	1,526,385,579
地方債発行収入	1,510,843,729
その他の収入	15,541,850
財務活動収支	△ 577,692,641
本年度資金収支額	545,022,589
前年度末資金残高	11,002,630,169
比例連結割合変更に伴う差額	△ 6,796,699
本年度末資金残高	11,540,856,059
前年度末歳計外現金残高	3,717,386,064
本年度歳計外現金増減額	89,425,182
本年度末歳計外現金残高	3,806,811,246
本年度末現金預金残高	15,347,667,305

第4部

事務事業別コスト計算

☆各数値は、表示単位未満を四捨五入するなどの処理をしており、表内の数値や他の資料の数値等と一致しない場合があります。

事務事業別コスト計算

令和5年度事務事業別コスト計算は、次のとおりです。

事務事業別コスト計算は、当該年度の決算額をもとに、行政サービスの提供活動に伴って発生したコスト(資源の消費)やその財源を下記の区分けに沿って事務事業別に算出したものです。

1 事務事業別コスト計算の内容

(1) 対象会計

「一般会計」、「特別会計」について計算しています。

(2) 対象事業

令和5年度予算に計上している事務事業を対象としています。

(3) 事務事業別コスト計算の構成

事務事業別コスト計算一覧は「事務事業コスト」、「財源項目」、「指標」、「単位あたりコスト」の4項目で構成しています。

(4) 「事務事業コスト」の区分

経費を性質別に区分しています。

・性質別経費

区 分	経 費 内 容
人にかかるコスト	人件費(職員の従事割合に関する調査(業務量調査)に基づく配賦計算により把握)、退職手当引当金繰入等
物にかかるコスト	物件費、維持補修費
その他のコスト (上記に属さないもの)	扶助費、補助費等、工事請負費(資産形成分)等
総 経 費	上記の合計額

(5) 財源項目の区分

区 分		財 源 内 容
特 定 財 源	受益者負担額(利用者など行政サービスの受益者が負担する特定財源)	分担金及び負担金、使用料、手数料等
	その他特定財源(受益者負担額以外の特定財源)	国庫支出金、都支出金、財産収入、諸収入、特別区債等
一 般 財 源 (区 負 担 額)		当該事務事業に投入した一般財源の額

(6) 指標

単位あたりコストを算出するために用いた各事務事業の活動状況の目安を表示しています。

(7) 単位あたりコスト

各事務事業について指標あたり(例えば、教育費の事業であれば児童、生徒1人あたりなど)のコストを算出したものです。

なお、この数値は、円単位で表示しています。

区 分	経 費 内 容
総経費	事務事業コストの「総経費」に対する指数の1単位あたりのコスト 〔例〕資源回収 総経費(595,236 千円) ÷ 指標(資源回収量:7,093,704 kg) = 84 円
区負担	事務事業コストの「区負担額」に対する指数の1単位あたりのコスト 〔例〕資源回収 { 総経費(595,236 千円) - 受益者負担額(3,389 千円) - その他特定財源(133,570 千円) } ÷ 指標(資源回収量:7,093,704 kg) = 65 円

2 令和5年度事務事業別コスト計算一覧

令和5年度決算数値による計算結果は、次頁以降のとおりです。

なお、コスト計算した事務事業の総数は、1,171 事業です。

令和5年度 事務事業別コスト計算一覧

※【国保】国民健康保険事業会計、【後期】後期高齢者医療会計、【介護】介護保険会計、【老施】老人保健施設会計、【病院】病院施設会計、その他は一般会計

事務事業名	事務事業コスト			財源項目				指標		単位あたりコスト(円)				
	人にかかるコスト	物にかかるコスト	その他のコスト	総経費(A)	受益者負担額		その他特定財源		一般財源(区負担額)		指標名	指標数値(C)	総経費(A/C)	区負担(B/C)
					額	割合	額	割合	額	割合				
企画財政部														
企画課														
1 行政資料集作成	3,422	0	0	3,422	0	0.0	0	0.0	3,422	100.0				
2 行政経営推進	35,502	19,394	0	54,896	0	0.0	0	0.0	54,896	100.0				
3 職員提案制度	2,566	35	0	2,601	0	0.0	0	0.0	2,601	100.0				
4 総合調整	43,629	2,172	0	45,801	0	0.0	0	0.0	45,801	100.0				
5 企画財政部管理運営	24,809	281	0	25,090	0	0.0	0	0.0	25,090	100.0				
6 家計支援特別給付金	54,713	171,448	2,904,050	3,130,211	0	0.0	3,080,225	98.4	49,986	1.6	給付件数	58,600	53,417	853
財政課														
7 予算事務	51,328	2,268	100	53,696	0	0.0	0	0.0	53,696	100.0				
8 企画財政部管理運営	54,750	274	0	55,024	0	0.0	0	0.0	55,024	100.0				
9 区債発行等手数料	5,133	720	0	5,853	0	0.0	0	0.0	5,853	100.0				
情報政策課														
10 企画財政部管理運営	14,543	390	0	14,933	0	0.0	38	0.3	14,895	99.7				
11 情報化施策の推進	23,095	49,712	2,394	75,201	0	0.0	15,318	20.4	59,883	79.6				
12 BPR等による業務改善	15,399	47,443	0	62,842	0	0.0	800	1.3	62,042	98.7	RPA運営業務数	32	1,963,797	1,938,797
13 行政データの利活用推進	13,688	6,033	0	19,721	0	0.0	0	0.0	19,721	100.0	オープンデータ公開件数	753	26,189	26,189
14 キャッシュレス決済の推進	12,832	2,166	0	14,998	0	0.0	0	0.0	14,998	100.0	窓口での利用件数	28,399	528	528
15 職員のICTリテラシー向上	5,988	4,232	0	10,220	0	0.0	0	0.0	10,220	100.0	研修受講者数	270	37,854	37,854
16 新たなAI技術の活用検討	7,699	4,070	0	11,769	0	0.0	0	0.0	11,769	100.0				
情報システム課														
17 企画財政部管理運営	17,965	542	0	18,507	0	0.0	0	0.0	18,507	100.0				
18 基幹系業務システム	25,664	467,384	3,937	496,985	0	0.0	0	0.0	496,985	100.0	運用システム数	28	17,749,465	17,749,465
19 内部系業務システム	20,531	271,213	0	291,744	25	0.0	4,585	1.6	287,134	98.4	接続施設数	87	3,353,386	3,300,406
20 インターネット接続基盤	15,399	63,935	0	79,334	0	0.0	0	0.0	79,334	100.0	接続施設数	87	911,879	911,879

単位:千円,%

単位:千円, %

事務事業名	事務事業コスト				財源項目				指標		単位あたりコスト(円)			
	人にかかるコスト	物にかかるコスト	その他のコスト	総経費(A)	受益者負担額		その他特定財源		一般財源(区負担額)		指標名	指標数値(C)	総経費(A/C)	区負担(B/C)
					額	割合	額	割合	額	割合				
21 財務会計・文書管理システム	8,555	33,201	0	41,756	0	0.0	0	0.0	41,756	100.0	接続施設数	87	479,947	479,947
22 電子申請・電子調達システム	4,277	15,804	643	20,724	0	0.0	277	1.3	20,447	98.7	電子調達登録事業者数	14,274	1,452	1,432
23 公共施設予約システム	5,988	10,618	0	16,606	0	0.0	0	0.0	16,606	100.0	対象施設数	27	615,052	615,052
24 ネットワークセンター運営	5,988	52,914	0	58,902	0	0.0	0	0.0	58,902	100.0	接続施設数	23	2,560,991	2,560,991
25 クラウド及びネットワーク基盤	15,399	575,954	0	591,353	0	0.0	0	0.0	591,353	100.0	稼働システム数	42	14,079,827	14,079,827
26 情報システムの標準化	29,942	88,510	0	118,452	0	0.0	88,510	74.7	29,942	25.3	標準化対象事務数	18	6,580,664	1,663,442
27 基幹系業務システムの更改	12,832	417,001	0	429,833	0	0.0	0	0.0	429,833	100.0	更改システム数	14	30,702,367	30,702,367
用地・施設活用担当														
用地・施設活用担当														
1 旧坂本小学校跡地活用	8,469	3,385	0	11,854	0	0.0	0	0.0	11,854	100.0				
2 公共施設等マネジメント	8,041	253	73	8,367	0	0.0	0	0.0	8,367	100.0				
3 公共施設等総合管理計画改定	8,041	2,904	0	10,945	0	0.0	0	0.0	10,945	100.0				
4 用地・施設活用担当管理運営	12,510	129	0	12,639	0	0.0	0	0.0	12,639	100.0				
5 台東小島ビル改築	8,469	0	83,111	91,580	0	0.0	0	0.0	91,580	100.0				
総務部														
区長室														
1 区交際費	11,977	2,719	0	14,696	0	0.0	0	0.0	14,696	100.0				
2 総務運営	856	0	0	856	0	0.0	0	0.0	856	100.0				
3 総務部管理運営	13,688	1,960	0	15,648	0	0.0	0	0.0	15,648	100.0				
総務課														
4 総務運営	13,332	4,349	3,331	21,012	0	0.0	646	3.1	20,366	96.9				
5 自動車管理	13,562	7,301	8	20,871	0	0.0	0	0.0	20,871	100.0				
6 文書事務	33,365	37,105	2,640	73,110	0	0.0	0	0.0	73,110	100.0				
7 文書ファイリングシステム管理	5,133	4,443	0	9,576	0	0.0	0	0.0	9,576	100.0				
8 情報公開・個人情報保護制度	29,971	31	0	30,002	276	0.9	0	0.0	29,726	99.1	利用者数	5,485	5,470	5,419
9 庁舎維持管理	36,691	290,612	17,523	344,826	4,464	1.3	286	0.1	340,076	98.6				
10 総合教育会議の運営	856	13	0	869	0	0.0	0	0.0	869	100.0				

事業事業名	事務事業コスト				財源項目				指標		単位あたりコスト(円)			
	人にかかるコスト	物にかかるコスト	その他のコスト	総経費(A)	受益者負担額		その他特定財源		一般財源(区負担額)		指標名	指標数値(C)	総経費(A/C)	区負担(B/C)
					額	割合	額	割合	額	割合				
11 栄典事務	4,876	4,407	56	9,339	0	0.0	0	0.0	9,339	100.0	被表彰者数	68	137,347	137,347
12 外国人学校保護者補助 多様な集団活動事業の利用支 援	3,422	0	6,839	10,261	0	0.0	0	0.0	10,261	100.0	交付児童・生徒数	98	104,704	104,704
13 たいとう音頭普及啓発	1,454	0	240	1,694	0	0.0	160	9.4	1,534	90.6	交付幼児数	2	847,182	767,182
14 平和祈念	428	0	0	428	0	0.0	0	0.0	428	100.0				
15 特別区人事・厚生事務組合	5,561	1,533	20	7,114	0	0.0	0	0.0	7,114	100.0				
16 特別区協議会	428	0	187,520	187,948	0	0.0	0	0.0	187,948	100.0				
17 特別区長会	428	0	2,000	2,428	0	0.0	0	0.0	2,428	100.0				
18 総務部管理運営	37,642	2,243	0	39,885	1	0.0	986	2.5	38,898	97.5				
19 統計調査運営	8,555	1,542	0	10,097	0	0.0	0	0.0	10,097	100.0				
20 建設工事統計調査	4,277	80	0	4,357	0	0.0	78	1.8	4,279	98.2	登録調査員数	168	25,937	25,473
21 建設工事基本調査	1,880	182	0	2,062	0	0.0	349	16.9	1,713	83.1	基礎対象数	314	6,568	5,456
22 経済センサス調査区管理	855	31	0	886	0	0.0	31	3.5	855	96.5	基礎対象数	59	15,030	14,505
23 国勢調査調査区設定	1,711	30	0	1,741	0	0.0	26	1.5	1,715	98.5	調査区数	877	1,985	1,956
24 農林業センサス調査区設定	2,566	1	0	2,567	0	0.0	0	0.0	2,567	100.0				
25 住宅・土地統計調査	855	2	0	857	0	0.0	2	0.2	855	99.8				
26 東京都職員共済組合負担金	22,351	1,065	0	23,416	0	0.0	10,926	46.7	12,490	53.3	調査区数	341	68,669	36,628
27 東京都職員共済組合負担金														
28 雇用保険料本人負担分	6,844	0	48,082	54,926	0	0.0	0	0.0	54,926	100.0				
29 人事事務	11,871	0	0	11,871	0	0.0	11,015	92.8	856	7.2				
30 テレワークの推進	322,093	50,757	30,305	403,155	0	0.0	0	0.0	403,155	100.0	テレワークシステムの利用回数	5,014	1,698	1,698
31 職員研修	2,567	5,945	0	8,512	0	0.0	0	0.0	8,512	100.0	受講者数	4,012	10,154	10,091
32 給与事務	25,665	12,909	2,164	40,738	0	0.0	253	0.6	40,485	99.4				
33 衛生管理	60,741	173	0	60,914	0	0.0	0	0.0	60,914	100.0				
34 職員福利厚生	19,969	30,435	131	50,535	0	0.0	0	0.0	50,535	100.0				
35 防災用根岸職員住宅改修	17,538	33,609	22,313	73,460	20,485	27.9	0	0.0	52,975	72.1				
36 区有施設省電力型照明整備	4,705	0	845,350	850,055	0	0.0	728,092	85.7	121,963	14.3				
37 区有施設省電力型照明整備	856	0	1,391	2,247	0	0.0	0	0.0	2,247	100.0				

事業事業名	事務事業コスト			財源項目				指標		単位あたりコスト(円)			
	人にかかるコスト	物にかかるコスト	その他のコスト	総経費(A)	受益者負担額		その他特定財源		一般財源(区負担額)(B)	指標名	指標数値(C)	総経費(A/C)	区負担(B/C)
					額	割合	額	割合					
38 総務部管理運営	9,411	116	0	9,527	0	0.0	0	0.0	9,527	100.0			
39 被災自治体への支援	1,711	277	0	1,988	0	0.0	277	13.9	1,711	86.1			
広報課													
40 総務運営	1,283	286	0	1,569	0	0.0	0	0.0	1,569	100.0			
41 総務部管理運営	14,116	1,302	0	15,418	1	0.0	0	0.0	15,417	100.0			
42 広報「たいとう」の発行	27,804	70,726	361	98,891	3,948	4.0	1,132	1.1	93,811	94.9	発行部数	744	705
43 声の広報	2,139	2,654	0	4,793	0	0.0	1,104	23.0	3,689	77.0	配布件数	399,375	307,375
44 台東区公式ホームページ	17,623	7,736	0	25,359	950	3.8	87	0.3	24,322	95.9	掲載ページ数	2,076	1,991
45 区長への手紙	7,700	91	0	7,791	0	0.0	0	0.0	7,791	100.0	区民の声件数	14,114	14,114
46 区長と語る会	6,416	1,033	0	7,449	0	0.0	0	0.0	7,449	100.0	参加者数	26,893	26,893
47 区政サポーター	4,705	1,602	0	6,307	0	0.0	0	0.0	6,307	100.0	サポーター数	31,538	31,538
48 区民意識調査	2,139	4,107	0	6,246	0	0.0	0	0.0	6,246	100.0	調査対象者数	3,123	3,123
49 CATV放送番組制作	25,665	139,518	0	165,183	0	0.0	5,180	3.1	160,003	96.9	制作番組数	744,067	720,732
50 「わたしの便利帳」の発行	3,165	2,156	0	5,321	0	0.0	0	0.0	5,321	100.0	発行部数	665	665
51 たいとうメールマガジン	1,283	383	0	1,666	0	0.0	0	0.0	1,666	100.0	配信件数	4,327	4,327
52 広報力向上の推進	4,278	3,201	0	7,479	0	0.0	0	0.0	7,479	100.0	相談件数	173,920	173,920
総理課													
53 自動車管理	1,711	5,571	262	7,544	0	0.0	0	0.0	7,544	100.0			
54 総務部管理運営	30,369	277	0	30,646	0	0.0	0	0.0	30,646	100.0			
55 契約事務	42,358	626	0	42,984	1	0.0	0	0.0	42,983	100.0			
56 検査事務	21,387	207	37	21,631	0	0.0	0	0.0	21,631	100.0			
57 財産管理一般	10,891	1,799	1,286	13,976	232	1.7	0	0.0	13,744	98.3			
58 台東小島ビル管理	855	3,851	4	4,710	0	0.0	0	0.0	4,710	100.0			
59 台東区土地開発公社運営	1,711	0	172	1,883	0	0.0	0	0.0	1,883	100.0			
60 学校跡地等維持管理	5,988	51,957	0	57,945	0	0.0	876	1.5	57,069	98.5			
施設課													
61 総務部管理運営	18,821	18	0	18,839	0	0.0	0	0.0	18,839	100.0			
62 営繕事務	176,511	3,072	156	179,739	0	0.0	0	0.0	179,739	100.0	CO2発生抑制	3,695	3,695

事業事業名	事務事業コスト				財源項目				指標		単位あたりコスト(円)		
	人にかかるコスト	物にかかるコスト	その他のコスト	総経費(A)	受益者負担額		その他特定財源		一般財源(区負担額)(B)	指標名	指標数値(C)	総経費(A/C)	区負担(B/C)
					額	割合	額	割合					
63 区有施設保全 人権・多様性推進課	27,804	84,381	0	112,185	0	0.0	0	0.0	112,185	100.0	121	927,150	927,150
64 男女平等推進プラザ管理運営	15,738	14,899	64	30,701	409	1.3	0	0.0	30,292	98.7	70,583	435	429
65 人権施策推進	12,903	76	385	13,364	0	0.0	0	0.0	13,364	100.0	86	155,393	155,393
66 人権啓発	7,186	1,537	198	8,921	0	0.0	929	10.4	7,992	89.6	1,143	7,805	6,993
67 男女共同参画の推進	14,697	2,632	219	17,548	0	0.0	0	0.0	17,548	100.0	15	1,169,831	1,169,831
68 はばたき21相談室	18,812	4,496	808	24,116	0	0.0	250	1.0	23,866	99.0	1,616	14,923	14,768
69 ワーク・ライフ・バランス推進	8,127	3,276	0	11,403	0	0.0	0	0.0	11,403	100.0	26	438,559	438,559
70 多文化共生推進	25,664	2,273	336	28,273	0	0.0	334	1.2	27,939	98.8	113	250,200	247,244
71 男女平等推進行動計画改定 子供を対象とした日本語学習 支援	8,441	4,421	0	12,862	0	0.0	0	0.0	12,862	100.0			
72 部落解放同盟東京都連合会台 東支部	0	1,717	0	1,717	0	0.0	1,717	100.0	0	0.0	61	28,149	2
73 総務部管理運営	11,977	191	17	12,185	0	0.0	0	0.0	12,185	100.0			
74 総務部管理運営													
危機管理室													
危機・災害対策課													
1 災害対策本部機能の充実	17,965	29,883	132	47,980	108	0.2	719	1.5	47,153	98.3			
2 避難行動要支援者対策の推進	4,277	17,734	0	22,011	0	0.0	420	1.9	21,591	98.1	412	53,426	52,407
3 消防団運営	2,566	983	381	3,930	0	0.0	111	2.8	3,819	97.2	550	7,146	6,944
4 自主防災組織活動助成	5,988	109	6,277	12,374	0	0.0	0	0.0	12,374	100.0	193	64,114	64,114
5 初期消火体制の強化	5,133	19,567	122	24,822	0	0.0	9,988	40.2	14,834	59.8	1,300	19,094	11,411
6 防災広場の維持管理	4,277	14,722	0	18,999	0	0.0	5	0.0	18,994	100.0	2	9,499,433	9,496,933
7 防災会議等運営	2,630	6	0	2,636	0	0.0	0	0.0	2,636	100.0			
8 区民の防災力向上	27,918	2,840	2,493	33,251	0	0.0	2,435	7.3	30,816	92.7	133	250,011	231,703
9 防災意識の啓発	9,410	1,768	27	11,205	0	0.0	0	0.0	11,205	100.0			
10 地域防災計画の推進	7,801	3,410	0	11,211	0	0.0	0	0.0	11,211	100.0			
11 防災警戒待機	6,038	857	0	6,895	0	0.0	0	0.0	6,895	100.0			

事務事業名	事務事業コスト			財源項目				指標		単位あたりコスト(円)				
	人にかかるコスト	物にかかるコスト	その他のコスト	総経費(A)	受益者負担額		その特定財源		一般財源(区負担額)(B)	指標名	指標数値(C)	総経費(A/C)	区負担(B/C)	
					額	割合	額	割合						額
12 災害見舞金支給	855	0	0	855	0	0.0	0	0.0	855	100.0				
13 防火協会(3団体)	855	0	2,040	2,895	0	0.0	0	0.0	2,895	100.0	3	965,158	965,158	
14 消防団(3団体)	855	0	8,007	8,862	0	0.0	0	0.0	8,862	100.0	3	2,954,158	2,954,158	
15 水・食料・生活必需品の備蓄	6,844	32,553	255	39,652	0	0.0	7,917	20.0	31,735	80.0	備蓄食料数	109	87	
16 井戸・備蓄倉庫等の維持管理	7,699	19,410	0	27,109	245	0.9	0	0.0	26,864	99.1	井戸・倉庫数	102	265,781	
17 防災行政無線等の維持管理	5,988	28,970	185	35,143	0	0.0	689	2.0	34,454	98.0	無線局数	219	160,471	
18 帰宅困難者対策の推進	4,277	3,546	0	7,823	0	0.0	0	0.0	7,823	100.0	一時滞在施設数	18	434,659	
19 危機管理室管理運営	23,098	1,864	0	24,962	0	0.0	0	0.0	24,962	100.0				
20 たいとう関東大震災100年	7,701	4,392	0	12,093	0	0.0	820	6.8	11,273	93.2				
21 被災自治体への支援	967	131	0	1,098	0	0.0	0	0.0	1,098	100.0				
22 災害応急対応	1,278	1	0	1,279	0	0.0	0	0.0	1,279	100.0				
23 災害救助費	428	0	19	447	0	0.0	19	4.3	428	95.7				
生活安全推進課														
24 生活安全啓発	4,124	2,163	0	6,287	0	0.0	0	0.0	6,287	100.0	生活安全のつどい参加者数	950	6,618	
25 地域防犯活動支援	3,544	2,355	0	5,899	0	0.0	72	1.2	5,827	98.8	防犯パトロール実施団体数	281	20,991	
26 密引き行為等の防止	4,552	51,118	0	55,670	0	0.0	1,205	2.2	54,465	97.8	特定地区のパトロール実施日数	252	220,912	
27 「子どもの安全」巡回パトロール	5,039	64,318	0	69,357	0	0.0	1,518	2.2	67,839	97.8	パトロール実施日数	366	189,501	
28 防犯設備設置助成	6,354	0	32,235	38,589	0	0.0	18,903	49.0	19,686	51.0	助成台数	79	488,461	
29 防犯協会(4団体)	2,139	0	3,400	5,539	0	0.0	0	0.0	5,539	100.0	団体数	4	1,384,671	
30 危機管理室管理運営	13,962	121	0	14,083	0	0.0	0	0.0	14,083	100.0				
国際・都市交流推進室														
都市交流課														
1 世界文化遺産継承	13,260	11,246	139	24,645	0	0.0	10,008	40.6	14,637	59.4	世界遺産区民講座の参加者数	177	139,236	
2 海外都市交流推進	14,372	3,178	0	17,550	0	0.0	22	0.1	17,528	99.9	交流した海外都市などの団体数(延べ)	49	358,167	

事務事業名	事務事業コスト				財源項目				指標		単位あたりコスト(円)			
	人にかかるコスト	物にかかるコスト	その他のコスト	総経費(A)	受益者負担額		その特定財源		一般財源(区負担額)		指標名	指標数値(C)	総経費(A/C)	区負担(B/C)
					額	割合	額	割合	額	割合				
3 国内都市交流推進	23,953	6,336	0	30,289	0	0.0	2,000	6.6	28,289	93.4	交流自治体数(延べ)	99	305,950	285,748
4 ふるさと交流ショップ運営	13,688	5,732	12	19,432	0	0.0	0	0.0	19,432	100.0	来店者数	28,472	682	682
5 早慶対校競漕大会運営委員会 国際・都市交流推進室管理運営	1,283	0	425	1,708	0	0.0	0	0.0	1,708	100.0	来場者数	30,000	57	57
6 とぎめき たいとうフェスタ計画 事業推進	18,820	311	0	19,131	0	0.0	0	0.0	19,131	100.0	まつり来場者総数	441,000	152	152
7 区民課	13,688	0	53,291	66,979	0	0.0	0	0.0	66,979	100.0				
1 区政運営協力	13,859	12,088	0	25,947	0	0.0	0	0.0	25,947	100.0				
2 臨時運行許可事務	855	51	0	906	331	36.5	0	0.0	575	63.5	申請件数	441	2,056	1,306
3 セレモニーホールの運営	2,994	18,576	0	21,570	11,000	51.0	0	0.0	10,570	49.0	利用件数	64	337,031	165,156
4 台東区民交通傷害保険	5,768	562	584	6,914	2,998	43.4	0	0.0	3,916	56.6	加入者数	12,290	563	319
5 NPO等との協働促進	10,351	19,114	168	29,633	0	0.0	325	1.1	29,308	98.9	協働事業数	114	259,939	257,088
6 区民部管理運営	20,104	342	0	20,446	1	0.0	0	0.0	20,445	100.0				
7 区民事務所管理運営	565,022	6,534	19	571,575	3	0.0	0	0.0	571,572	100.0	事務処理件数	111,643	5,120	5,120
8 掲示板維持管理	2,566	1,806	0	4,372	3,000	68.6	0	0.0	1,372	31.4	掲示板設置数 町会加入会員世帯数	837	5,224	1,640
9 町会活性化支援 自治総合センターコミュニティ 助成	9,239	7,972	1,900	19,111	0	0.0	0	0.0	19,111	100.0		90,426	211	211
10 町会及び町会連合会助成	855	7	2,500	3,362	0	0.0	2,500	74.4	862	25.6	助成団体数	1	3,362,073	862,073
11 町会役員表彰	2,566	0	91,764	94,330	0	0.0	0	0.0	94,330	100.0	助成団体数	209	451,344	451,344
12 コミュニティ推進	2,566	638	48	3,252	0	0.0	0	0.0	3,252	100.0	被表彰者数	132	24,642	24,642
13 コミュニティ交流促進	6,587	9,263	0	15,850	0	0.0	0	0.0	15,850	100.0	委員会数	17	932,347	932,347
14 指定保養施設の運営	4,363	800	0	5,163	0	0.0	0	0.0	5,163	100.0	参加者数	749	6,892	6,892
15 台東区民会館管理運営	5,988	5,167	0	11,155	0	0.0	0	0.0	11,155	100.0	利用人数 会議室利用可能 単位数	1,792	6,225	6,225
16 区民館管理運営	36,784	19,434	52,405	108,623	64,745	59.6	0	0.0	43,878	40.4	団体利用件数	16,656	6,521	2,634
17 上野桜木会館運営	21,387	269,866	190,477	481,730	36,193	7.5	178,646	37.1	266,891	55.4	利用者数	18,539	25,985	14,396
18 区有施設省電力型照明整備	2,566	7,392	0	9,958	129	1.3	0	0.0	9,829	98.7		1,250	7,967	7,864
19	2,139	0	76,712	78,851	0	0.0	52,000	65.9	26,851	34.1				

単位:千円, %

事務事業名	事務事業コスト				財源項目				指標		単位あたりコスト(円)		
	人にかかるコスト	物にかかるコスト	その他のコスト	総経費(A)	受益者負担額	その特定財源		一般財源(区負担額)		指標名	指標数値(C)	総経費(A/C)	区負担(B/C)
						額	割合	額	割合				
20 浅草公会堂管理運営	8,982	149,392	17,794	176,168	1,392	0.8	14,000	7.9	160,776	91.3	969	181,804	165,920
21 基礎年金等事務	75,624	525	0	76,149	0	0.0	52,714	69.2	23,435	30.8	30,555	2,492	767
くらしの相談課													
22 外国人相談	10,203	3,174	652	14,029	0	0.0	0	0.0	14,029	100.0	1,718	8,166	8,166
23 区民相談	10,478	282	170	10,930	0	0.0	0	0.0	10,930	100.0	982	11,131	11,131
24 法律相談	10,478	61	5,632	16,171	0	0.0	0	0.0	16,171	100.0	1,266	12,773	12,773
25 区民部管理運営	13,688	154	0	13,842	0	0.0	0	0.0	13,842	100.0			
26 消費者相談	32,826	369	74	33,269	0	0.0	640	1.9	32,629	98.1	1,866	17,829	17,486
27 消費者生活支援	11,549	2,571	62	14,182	0	0.0	792	5.6	13,390	94.4	774	18,323	17,300
28 計量器調査	1,711	89	18	1,818	0	0.0	0	0.0	1,818	100.0	658	2,763	2,763
税務課													
29 区民部管理運営	34,219	837	175	35,231	0	0.0	0	0.0	35,231	100.0			
30 納税奨励	3,422	656	0	4,078	0	0.0	0	0.0	4,078	100.0			
31 租税教育推進	4,277	633	0	4,910	0	0.0	0	0.0	4,910	100.0	9	545,611	545,611
32 上野納税貯蓄組合連合会	428	0	1,000	1,428	0	0.0	0	0.0	1,428	100.0	1,094	1,305	1,305
33 浅草納税貯蓄組合連合会	428	0	616	1,044	0	0.0	0	0.0	1,044	100.0	675	1,547	1,547
34 台東区たばこ販売者協議会	428	0	850	1,278	0	0.0	0	0.0	1,278	100.0	97	13,173	13,173
35 諸税課税事務	21,086	6,136	603	27,825	6,787	24.4	15,653	56.3	5,385	19.3	16,582	1,678	325
36 住民税課税事務	231,118	59,882	10,725	301,725	3,542	1.2	207,080	68.6	91,103	30.2	128,543	2,347	709
37 収納事務	44,499	35,316	97,532	177,347	163	0.1	177,184	99.9	0	0.0	570,413	311	0
収納課													
38 区民部管理運営	36,443	107	0	36,550	0	0.0	0	0.0	36,550	100.0			
39 徴収一元事務	133,940	23,146	34	157,120	0	0.0	25,462	16.2	131,658	83.8	97	1,624,476	1,361,221

事業事業名	事務事業コスト			財源項目				指標		単位あたりコスト(円)			
	人にかかるコスト	物にかかるコスト	その他のコスト	総経費(A)	受益者負担額		その他特定財源		一般財源(区負担額)(B)	指標名	指標数値(C)	総経費(A/C)	区負担(B/C)
					額	割合	額	割合					
戸籍住民サービス課													
40 区民部管理運営	16,254	89	0	16,343	0	0.0	1	0.0	16,342	100.0			
41 戸籍事務	223,596	121,482	25	345,103	69,786	20.2	316	0.1	275,001	79.7	届出・証明件数	1,796	1,431
42 人口動態調査事務	14,543	177	0	14,720	0	0.0	177	1.2	14,543	98.8	処理件数	2,355	2,327
43 住民基本台帳事務	156,182	33,222	0	189,404	31,010	16.4	4,696	2.5	153,698	81.1	住民基本台帳人口	887	720
44 印鑑登録・証明事務	41,490	826	0	42,316	11,103	26.2	1	0.0	31,212	73.8	新規登録・証明書交付件数	901	664
45 移動人口調査	5,133	426	0	5,559	0	0.0	426	7.7	5,133	92.3	転入・転出・出生・死亡等の移動件数	112	103
46 個人番号カード事務	70,289	16,989	0	87,278	0	0.0	46,123	52.8	41,155	47.2	マイナンバーカード交付枚数	3,454	1,629
47 コンビニ交付	6,416	7,715	4,787	18,918	16,486	87.1	0	0.0	2,432	12.9	コンビニ交付枚数	287	37
子育て・若者支援課													
48 区民部管理運営	28,658	561	0	29,219	0	0.0	0	0.0	29,219	100.0			
49 青少年委員	9,540	590	0	10,130	0	0.0	0	0.0	10,130	100.0	地区懇談会参加者数	78,533	78,533
50 青少年問題協議会運営	5,713	525	1,380	7,618	0	0.0	0	0.0	7,618	100.0	推進方針配布部数	3,809	3,809
51 青少年地区活動推進	2,994	85	6,295	9,374	0	0.0	0	0.0	9,374	100.0	事業開催数	41,476	41,476
52 二十歳の集いと新成人啓発	7,699	2,933	26	10,658	0	0.0	0	0.0	10,658	100.0	二十歳の集いと新成人啓発者数	13,457	13,457
53 青少年フェスティバル	7,272	4,200	0	11,472	0	0.0	0	0.0	11,472	100.0	中高生ボランティア参加者数	58,231	58,231
54 台東区善行青少年の表彰	5,133	155	0	5,288	0	0.0	0	0.0	5,288	100.0	被表彰者件数	251,801	251,801
55 若者育成支援推進	8,127	2,807	0	10,934	0	0.0	2,105	19.3	8,829	80.7	講演会参加者数	121,493	98,104
56 (仮称)北上野二丁目福祉施設整備	34,219	19,719	854	54,792	0	0.0	19,503	35.6	35,289	64.4			
57 児童扶養手当	8,127	844	363,675	372,646	0	0.0	122,050	32.8	250,596	67.2	受給世帯数	385,363	259,148
58 特別児童扶養手当	2,139	27	0	2,166	0	0.0	27	1.2	2,139	98.8	受給権者数	15,583	15,386
59 児童育成手当	5,133	593	254,542	260,268	0	0.0	27	0.0	260,241	100.0	受給児童件数	13,913	13,911
60 児童手当	20,056	2,455	1,785,280	1,807,791	0	0.0	1,520,137	84.1	287,654	15.9	受給児童件数	10,485	1,668

事務事業名	事務事業コスト				財源項目				指標		単位あたりコスト(円)			
	人にかかるコスト	物にかかるコスト	その他のコスト	総経費(A)	受益者負担額		その他特定財源		一般財源(区負担額)		指標名	指標数値(C)	総経費(A/C)	区負担(B/C)
					額	割合	額	割合	額	割合				
61 台東区次世代育成支援地域協 議会運営	3,850	22	236	4,108	0	0.0	0	0.0	4,108	100.0	協議会開催回数	2	2,053,639	2,053,639
62 にぎやか家庭応援プラン	1,711	8,454	0	10,165	0	0.0	0	0.0	10,165	100.0	支給件数	280	36,303	36,303
63 子ども医療費助成	11,549	29,256	836,691	877,496	0	0.0	88,442	10.1	789,054	89.9	助成件数	375,066	2,340	2,104
64 弱視等治療用眼鏡助成	1,711	4	228	1,943	0	0.0	0	0.0	1,943	100.0	更新・修理件数	14	138,800	138,800
65 入院助産	2,139	0	3,022	5,161	0	0.0	2,217	43.0	2,944	57.0	助成件数	5	1,032,205	588,861
66 子育てアシスト	6,081	1,669	0	7,750	0	0.0	4,581	59.1	3,169	40.9	相談件数	404	19,183	7,844
67 子供育成活動支援	2,139	0	6,253	8,392	0	0.0	4,211	50.2	4,181	49.8	助成件数	7	1,198,875	597,303
68 多胎児家庭支援	1,711	720	82	2,513	0	0.0	699	27.8	1,814	72.2	支給世帯数	43	58,442	42,186
69 奨学給付金	1,711	35	7,880	9,626	0	0.0	95	1.0	9,531	99.0	支給件数	116	82,982	82,161
70 次世代育成支援に関するニ ズ調査	8,555	13,919	0	22,474	0	0.0	0	0.0	22,474	100.0	調査対象件数	14,266	1,575	1,575
71 子育て世帯生活支援特別給付 金	19,824	25,923	170,900	216,647	0	0.0	198,232	91.5	18,415	8.5	支給対象児童数	3,418	63,384	5,387
72 母子及び父子福祉資金貸付事 務	8,127	265	0	8,392	0	0.0	7,803	93.0	589	7.0	貸付件数	88	95,365	6,700
73 ひとり親家庭ホームヘルプサ ビス	1,711	55	0	1,766	0	0.0	0	0.0	1,766	100.0	利用時間数	24	73,580	73,580
74 ひとり親家庭等医療費助成	5,988	1,179	41,739	48,906	0	0.0	154	0.3	48,752	99.7	助成件数	15,734	3,108	3,099
75 交通遺児家庭等レクリエーシ ョン	2,139	582	0	2,721	0	0.0	298	11.0	2,423	89.0	参加者数	63	43,193	38,462
76 母子福祉協議会助成	3,422	0	61	3,483	0	0.0	0	0.0	3,483	100.0	会員数	84	41,463	41,463
77 自立支援教育訓練給付	1,711	0	100	1,811	0	0.0	75	4.1	1,736	95.9	給付件数	1	1,810,946	1,735,946
78 高等職業訓練促進	2,566	0	18,434	21,000	0	0.0	11,470	54.6	9,530	45.4	給付件数	11	1,909,129	866,402
79 自立支援プログラム策定	9,673	42	0	9,715	0	0.0	3,051	31.4	6,664	68.6	プログラム策定 件数	123	78,990	54,185
80 養育費受け取り支援	2,566	8	377	2,951	0	0.0	265	9.0	2,686	91.0	給付件数	13	227,047	206,662
81 母子生活支援施設	5,133	61,661	5,066	71,860	47	0.0	32,073	44.7	39,740	55.3	入所世帯数	93	772,686	427,312
子ども家庭支援センター														
82 区民部管理運営	14,787	375	0	15,162	0	0.0	0	0.0	15,162	100.0				
83 在宅要介護者等受入体制整備	86	0	0	86	0	0.0	0	0.0	86	100.0				

事務事業名	事務事業コスト				財源項目				指標		単位あたりコスト(円)			
	人にかかるコスト	物にかかるコスト	その他のコスト	総経費(A)	受益者負担額		その他特定財源		一般財源(区負担額)		指標名	指標数値(C)	総経費(A/C)	区負担(B/C)
					額	割合	額	割合	額	割合				
84 ファミリー・サポート・センター運営	3,422	18,891	182	22,495	0	0.0	12,714	56.5	9,781	43.5	援助活動件数	4,346	5,176	2,250
85 日本堤子ども家庭支援センター	50,008	11,864	7,064	68,936	0	0.0	9,662	14.0	59,274	86.0	利用者数	13,525	5,097	4,383
86 台東子ども家庭支援センター	41,269	4,984	534	46,787	0	0.0	4,716	10.1	42,071	89.9	利用者数	10,631	4,401	3,957
87 寿子ども家庭支援センター 日本堤子ども家庭支援センター ター谷中分室	3,359	35,758	0	39,117	0	0.0	8,851	22.6	30,266	77.4	利用者数	21,646	1,807	1,398
88 区有施設省電力型照明整備	4,985	25,640	247	30,872	0	0.0	6,350	20.6	24,522	79.4	利用者数	3,283	9,404	7,469
89 子育て短期支援	1,711	0	5,601	7,312	0	0.0	0	0.0	7,312	100.0				
90 いっとき保育	29,942	39,940	0	69,882	71	0.1	10,368	14.8	59,443	85.1	利用日数	719	97,192	82,674
91 養育支援ヘルパー	3,336	57,645	173	61,154	10,764	17.6	6,385	10.4	44,005	72.0	利用時間数	20,108	3,041	2,189
92 要保護児童支援ネットワーク ベビーシッターによる一時預かり り利用支援	6,844	2,189	0	9,033	0	0.0	1,458	16.1	7,575	83.9	利用回数 新規養護相談 (虐待等)件数	797	11,334	9,505
93 ヤングケアラー支援 いっとき保育における緊急安全 対策	134,882	2,233	2,301	139,416	0	0.0	23,916	17.2	115,500	82.8	利用時間数	928	150,232	124,461
94 ヤングケアラー支援	5,047	98	68,729	73,874	0	0.0	68,729	93.0	5,145	7.0	利用時間数	30,466	2,425	169
95 文化産業観光部 文化振興課	3,336	3,446	32	6,814	0	0.0	2,242	32.9	4,572	67.1				
96 文化産業観光部 文化振興課	86	0	142	228	0	0.0	142	62.3	86	37.7				
1 文化産業観光部管理運営	24,809	676	400	25,885	0	0.0	0	0.0	25,885	100.0				
2 台東区芸術文化財団運営	6,416	4,436	268,439	279,291	0	0.0	0	0.0	279,291	100.0	自主事業実施数	29	9,630,746	9,630,746
3 したまち台東芸術文化連絡会	2,994	84	13	3,091	0	0.0	0	0.0	3,091	100.0	DVD貸出件数	84	36,807	36,807
4 台東区長賞	5,133	8,799	3,600	17,532	0	0.0	10,892	62.1	6,640	37.9	保管作品数	188	93,254	35,320
5 台東区コレクション展	4,705	7,076	223	12,004	0	0.0	0	0.0	12,004	100.0	入場者数 支援対象企画件 数	6,622	1,813	1,813
6 たなか舞台芸術スタジオ	7,699	223	2,013	9,935	0	0.0	0	0.0	9,935	100.0		4	2,483,919	2,483,919
7 東京芸術大学との連携	5,133	12,402	3,536	21,071	6,444	30.6	0	0.0	14,627	69.4	登録団体数	488	43,178	29,973
8 文化芸術情報発信	5,561	1,963	0	7,524	0	0.0	0	0.0	7,524	100.0	GTS作品数 WEBサイトペー ジビュー数	9	835,909	835,909
9 文化芸術情報発信	3,850	2,001	0	5,851	0	0.0	0	0.0	5,851	100.0		414,682	14	14

事業事業名	事務事業コスト				財源項目				指標		単位あたりコスト(円)		
	人にかかるコスト	物にかかるコスト	その他のコスト	総経費(A)	受益者負担額	その他特定財源		一般財源(区負担額)		指標名	指標数値(C)	総経費(A/C)	区負担(B/C)
						額	割合	額	割合				
10 上野の山文化ゾーンフェスティバル	7,699	2,979	0	10,678	0	316	3.0	10,362	97.0	フェスティバル参加者数	2,237	4,774	4,632
11 第九公演	3,850	0	2,200	6,050	0	0	0.0	6,050	100.0	入場者数	951	6,361	6,361
12 上野「文化の杜」新構想推進	1,283	0	600	1,883	0	0	0.0	1,883	100.0				
13 江戸まちたいとう芸楽祭	18,393	0	20,767	39,160	0	18,250	46.6	20,910	53.4				
14 障害者アーツ	6,416	3,566	0	9,982	0	1,482	14.8	8,500	85.2	連絡会議開催数	2	4,991,165	4,250,165
15 江戸たいとう魅力発信大河ドラマ「べらぼう」活用推進	7,272	1,686	1,215	10,173	0	179	1.8	9,994	98.2	イベント参加者数	1,750	5,812	5,710
16	5,561	631	110	6,302	0	0	0.0	6,302	100.0				
17 下町風俗資料館管理運営	2,139	7,689	0	9,828	0	0	0.0	9,828	100.0				
18 下町風俗資料館のリニューアル	8,127	7,506	503,703	519,336	0	443,000	85.3	76,336	14.7				
19 一葉記念館管理運営	2,566	19,225	200	21,991	2,159	0	0.0	19,832	90.2	入館者数	9,032	2,435	2,196
20 朝倉彫塑館管理運営	2,566	32,851	3,206	38,623	14,365	12,612	32.7	11,646	30.1	入館者数	34,580	1,117	337
21 旧東京音楽学校奏楽堂管理運営	2,566	41,081	0	43,647	12,576	11,049	25.3	20,022	45.9	入館者数	15,889	2,747	1,260
22 書道博物館管理運営	2,139	32,439	0	34,578	4,247	1,872	5.4	28,459	82.3	入館者数	11,523	3,001	2,470
観光課													
23 文化産業観光部管理運営	8,555	395	160	9,110	0	0	0.0	9,110	100.0				
24 観光振興施策の推進	4,277	14	82	4,373	0	0	0.0	4,373	100.0	会議開催数	1	4,373,803	4,373,803
25 観光統計・マーケティング調査の実施	2,994	6,167	275	9,436	0	0	0.0	9,436	100.0	来訪者アンケート調査数	3,038	3,106	3,106
26 浅草文化観光センター運営	42,948	122,073	0	165,021	8,180	99,948	60.6	56,893	34.5	来館者数	1,331,803	124	43
27 観光プロモーションの推進	29,086	17,344	1,980	48,410	0	3,216	6.6	45,194	93.4	プロモーション参加回数	40	1,210,255	1,129,855
28 観光宣伝印刷物作成	6,844	13,115	60	20,019	1,017	1,472	7.3	17,530	87.6	印刷物作成数	725,560	28	24
29 台東区観光ウェブサイト	5,988	3,304	0	9,292	0	0	0.0	9,292	100.0	WEBサイトページ数	392,626	24	24
30 SNSによる多言語観光情報発信	7,699	6,244	0	13,943	0	0	0.0	13,943	100.0	記事発信回数	876	15,917	15,917
31 フィルム・コミッション	5,988	24,178	0	30,166	0	290	1.0	29,876	99.0	支援作品数	399	75,606	74,879
32 インフォメーションボード	3,850	5,275	0	9,125	0	24	0.3	9,101	99.7	設置数	301	30,315	30,236

事務事業名	事務事業コスト				財源項目				指標		単位あたりコスト(円)			
	人にかかるコスト	物にかかるコスト	その他のコスト	総経費(A)	受益者負担額		その他特定財源		一般財源(区負担額)		指標名	指標数値(C)	総経費(A/C)	区負担(B/C)
					額	割合	額	割合	額	割合				
33 旅行者から選ばれる観光地づくり	2,994	509	57	3,560	0	0.0	63	1.8	3,497	98.2	講習会・研修会参加者数	142	25,074	24,630
34 食の多様性に対応した受入環境整備	2,994	1,603	145	4,742	0	0.0	728	15.4	4,014	84.6	講習会参加者数	54	87,812	74,331
35 観光ボランティア	2,260	4,485	3,912	10,657	0	0.0	0	0.0	10,657	100.0	利用者数	94,187	113	113
36 たいとう観光大使	1,283	72	0	1,355	0	0.0	0	0.0	1,355	100.0	たいとう観光大使人数	21	64,510	64,510
37 流鏑馬	5,988	22,416	0	28,404	4,627	16.3	140	0.5	23,637	83.2	入場者数	20,000	1,420	1,182
38 スターの手型顕彰	3,422	3,801	0	7,223	30	0.4	0	0.0	7,193	99.6	手型設置数	5	1,446,670	1,438,670
39 隅田川花火大会	21,387	429	46,455	68,271	0	0.0	0	0.0	68,271	100.0	観客数	1,035,000	66	66
40 上野浮世絵行燈	1,711	2,484	13	4,208	0	0.0	0	0.0	4,208	100.0	浮世絵行灯設置数	203	20,728	20,728
41 観光関連産産団体助成	3,422	0	737	4,159	0	0.0	0	0.0	4,159	100.0	助成団体数	2	2,079,446	2,079,446
42 観光団体等観光振興事業助成	10,266	0	29,404	39,670	0	0.0	0	0.0	39,670	100.0	助成金交付決定件数	9	4,407,742	4,407,742
産業振興担当														
産業振興課														
1 ふるさと納税	5,561	207,193	0	212,754	0	0.0	0	0.0	212,754	100.0	寄附件数	10,380	20,496	20,496
2 家内副業相談	4,448	35	0	4,483	0	0.0	0	0.0	4,483	100.0	あっ旋人数	39	114,954	114,954
3 雇用・就業支援	10,815	757	142	11,714	0	0.0	0	0.0	11,714	100.0	雇用・就業相談件数	191	61,328	61,328
4 花川戸一丁目施設維持管理	5,133	21,692	0	26,825	26,425	98.5	0	0.0	400	1.5				
5 産業振興担当管理運営	31,225	1,133	0	32,358	0	0.0	0	0.0	32,358	100.0				
6 産業振興施策の推進	1,711	14	138	1,863	0	0.0	0	0.0	1,863	100.0				
7 産業情報の発信	2,139	2,520	0	4,659	90	1.9	0	0.0	4,569	98.1	発行部数	88,000	53	52
8 台東区産業フェア	8,555	26	32,575	41,156	0	0.0	14,706	35.7	26,450	64.3	展示商談会出席者数	64	643,052	413,271
9 海外プロモーション推進 中小企業グループ地域力向上 支援	5,988	8,394	2,497	16,879	0	0.0	4,000	23.7	12,879	76.3	テレスト販売会・現地商談会参加区内企業数	10	1,687,953	1,287,953
10	2,566	0	1,063	3,629	0	0.0	531	14.6	3,098	85.4	助成件数	2	1,814,937	1,549,437
11 江戸まち食通マーケット	1,711	3,758	0	5,469	0	0.0	1,000	18.3	4,469	81.7	出店者数	15	364,616	297,950

事業事業名	事務事業コスト				財源項目				指標		単位あたりコスト(円)			
	人にかかるコスト	物にかかるコスト	その他のコスト	総経費(A)	受益者負担額		その他特定財源		一般財源(区負担額)		指標名	指標数値(C)	総経費(A/C)	区負担(B/C)
					額	割合	額	割合	額	割合				
12 台東区産業振興事業団運営	1,711	0	51,456	53,167	0	0.0	0	0.0	53,167	100.0	勤労者サービスセンター会員数	3,472	15,313	15,313
13 経営相談	855	0	33,842	34,697	0	0.0	642	1.9	34,055	98.1	相談件数	2,880	12,048	11,825
14 企業・人材育成支援	855	0	30,666	31,521	0	0.0	6,043	19.2	25,478	80.8	助成件数	147	214,431	173,322
15 活性化計画策定支援	855	0	2,492	3,347	0	0.0	1,246	37.2	2,101	62.8	助成件数	1	3,347,473	2,101,473
16 街並み環境整備	3,850	214	86,747	90,811	0	0.0	32,879	36.2	57,932	63.8	助成件数	9	10,090,019	6,436,797
17 イベント・サービス向上支援	16,682	0	212,951	229,633	0	0.0	114,257	49.8	115,376	50.2	助成件数	88	2,609,463	1,311,088
18 魅力ある商店街育成支援	1,711	0	1,704	3,415	0	0.0	627	18.4	2,788	81.6	助成件数	3	1,138,315	929,315
19 商店街外国人観光客おもてなし支援	1,711	0	12,026	13,737	0	0.0	6,571	47.8	7,166	52.2	助成件数	4	3,434,237	1,791,487
20 商店街活性化アドバイザー	1,711	1,300	0	3,011	0	0.0	650	21.6	2,361	78.4	支援商店街数	40	75,274	59,024
21 商店街個性魅力向上支援	2,139	3,506	0	5,645	0	0.0	14	0.2	5,631	99.8	支援件数	2	2,822,478	2,815,378
22 商店街空き店舗活用支援	2,566	1	5,569	8,136	0	0.0	0	0.0	8,136	100.0	助成件数	17	478,589	478,589
23 街路灯等電灯料補助	2,139	0	12,883	15,022	0	0.0	0	0.0	15,022	100.0	助成件数	71	211,579	211,579
24 商店街共同売出し事業支援	1,454	0	5,016	6,470	0	0.0	0	0.0	6,470	100.0	参加商店街数	14	462,165	462,165
25 法人商店街連合会支援	1,283	51	425	1,759	0	0.0	3	0.2	1,756	99.8	法人商店街数	18	97,734	97,567
26 ファッションザンツカフエア	8,127	34	27,408	35,569	0	0.0	12,168	34.2	23,401	65.8	法人商店街数 ザンツカフエア コンパティション	2,283	15,580	10,250
27 ものづくりのまちPR事業助成	2,139	0	1,000	3,139	0	0.0	0	0.0	3,139	100.0	応募作品数	1	3,138,683	3,138,683
28 自社ブランド販売支援	5,133	2,976	0	8,109	250	3.1	1,360	16.8	6,499	80.1	助成事業数 ネットショップ掲	65	124,749	99,979
29 中小企業団体の人づくり支援	428	0	62	490	0	0.0	0	0.0	490	100.0	載企業数	4	122,498	122,498
30 伝統工芸産業の振興	9,410	25,007	0	34,417	0	0.0	21,967	63.8	12,450	36.2	助成・補助件数	44,727	770	278
31 見本市助成	1,711	0	3,200	4,911	0	0.0	0	0.0	4,911	100.0	工芸館入館者数	5	982,189	982,189
32 中小企業団地地域活性化推進 アドバイザー・クリエイター等定 着支援	2,139	0	2,720	4,859	0	0.0	0	0.0	4,859	100.0	助成事業数	136,200	36	36
33 着支援	3,850	1	7,838	11,689	0	0.0	0	0.0	11,689	100.0	来場者数	18	649,343	649,343
34 技能者顕彰・育成	5,133	192	15	5,340	0	0.0	0	0.0	5,340	100.0	助成件数	1,503	3,553	3,553
35 台東デザインースタレージ運営	8,127	25,989	60	34,176	17,638	51.6	8,411	24.6	8,127	23.8	作品来場者数	19	1,798,751	427,737
36 産業研修センター管理運営	2,994	20,002	15	23,011	0	0.0	17,593	76.5	5,418	23.5	入居事業所数 浅草ものづくり工 房入居者	9	2,556,791	602,013

事務事業名	事務事業コスト				財源項目				指標		単位あたりコスト(円)			
	人にかかるコスト	物にかかるコスト	その他のコスト	総経費(A)	受益者負担額		その他特定財源		一般財源(区負担額)		指標名	指標数値(C)	総経費(A/C)	区負担(B/C)
					額	割合	額	割合	額	割合				
37 預託金	0	0	1,800,000	1,800,000	0	0.0	1,800,000	100.0	0	0.0				
38 利子及び信用保証料補助	0	0	760,932	760,932	0	0.0	47,975	6.3	712,957	93.7	補助件数	10,077	75,512	70,751
39 中小企業融資事務	49,033	6,241	32	55,306	0	0.0	0	0.0	55,306	100.0	融資実行件数	1,835	30,140	30,140
40 産学公交流推進等	2,139	44	2,672	4,855	0	0.0	0	0.0	4,855	100.0	東京TASKものづくりアワード応募件数	25	194,204	194,204
41 入谷一丁目商業施設維持管理	2,566	4,556	0	7,122	4,556	64.0	0	0.0	2,566	36.0				
42 商店街連合会	1,283	0	5,451	6,734	0	0.0	0	0.0	6,734	100.0	商店街加入数	45	149,649	149,649
43 東都製靴工業協同組合(仮称)産業振興計画策定のための実態調査	1,711	0	753	2,464	0	0.0	0	0.0	2,464	100.0	組合員数	84	29,329	29,329
44 地域実態調査	10,266	9,047	0	19,313	0	0.0	0	0.0	19,313	100.0				
45 元	4,705	448,249	0	452,954	0	0.0	200,826	44.3	252,128	55.7	参加店舗数	10,471	43,258	24,079
福祉部														
福祉課														
1 応急福祉資金貸付	3,850	2	365	4,217	0	0.0	195	4.6	4,022	95.4	相談・貸付・償還件数	72	58,564	55,855
2 保健福祉修学資金等貸付	4,277	5	2,159	6,441	0	0.0	1,910	29.7	4,531	70.3				
3 民生委員・児童委員	10,266	604	24,443	35,313	0	0.0	22,229	62.9	13,084	37.1	活動日数	22,137	1,595	591
4 行旅死亡人等取扱事務	5,988	6,071	0	12,059	6,259	51.9	1,611	13.4	4,189	34.7	取扱件数	36	334,976	116,359
5 原爆被爆者見舞金支給	428	4	230	662	0	0.0	0	0.0	662	100.0	支給人数	23	28,755	28,755
6 社会福祉事業団運営(本部)	2,566	0	221,772	224,338	2,078	0.9	0	0.0	222,260	99.1	運営施設数	19	11,807,272	11,697,924
7 社会福祉協議会運営	2,994	4,785	116,114	123,893	22	0.0	8,240	6.7	115,631	93.3	自主事業数	30	4,129,775	3,854,379
8 福祉ボランティア育成・活動支援	1,283	4,335	33,181	38,799	0	0.0	16,594	42.8	22,205	57.2	はつらつサービスマ協会員数	283	137,098	78,464
9 進学支援貸付事務	855	6,840	0	7,695	0	0.0	6,840	88.9	855	11.1	貸付決定件数	135	57,004	6,337
10 福祉のまちづくり推進	3,422	3,337	0	6,759	0	0.0	1,666	24.6	5,093	75.4	参加者数	1,363	4,959	3,736
11 福祉のまちづくり整備助成	1,283	12	0	1,295	0	0.0	0	0.0	1,295	100.0				
12 成年後見制度利用支援	2,139	289	1,222	3,650	7	0.2	744	20.4	2,899	79.4	申立件数+助成件数	9	405,550	322,143
13 中国残留邦人等生活支援	4,830	31	9,329	14,190	0	0.0	7,556	53.2	6,634	46.8	支援給付件数	236	60,126	28,109
14 特別永住者等特別給付金	855	0	120	975	0	0.0	0	0.0	975	100.0	支給件数	1	975,819	975,819

事務事業名	事務事業コスト			財源項目				指標		単位あたりコスト(円)			
	人にかかるコスト	物にかかるコスト	その他のコスト	総経費(A)	受益者負担額		その特定財源		一般財源(区負担額)(B)	指標名	指標数値(C)	総経費(A/C)	区負担(B/C)
					額	割合	額	割合					
15 社会福祉法人の認可及び福祉サービス指導検査等事務	53,895	408	0	54,303	0	0.0	0	0.0	54,303	100.0	34	1,597,141	1,597,141
16 特別弔慰金事務	855	15	0	870	0	0.0	15	1.7	855	98.3	19	45,805	45,025
17 台東区保護司会	1,711	0	850	2,561	0	0.0	0	0.0	2,561	100.0	69	37,115	37,115
18 台東区民生委員・児童委員協議会	428	0	1,700	2,128	0	0.0	1,700	79.9	428	20.1	198	10,746	2,160
19 台東区戦没者遺族会	428	0	340	768	0	0.0	0	0.0	768	100.0	95	8,081	8,081
20 東京都柔道整復師会台東支部	1,711	0	128	1,839	0	0.0	0	0.0	1,839	100.0	150	12,260	12,260
21 福祉部管理運営	35,502	521	28	36,051	0	0.0	0	0.0	36,051	100.0			
22 公衆浴場設備改善等助成	1,711	4	27,310	29,025	0	0.0	0	0.0	29,025	100.0	36	806,247	806,247
23 公衆浴場組件事業助成	1,711	0	510	2,221	0	0.0	0	0.0	2,221	100.0	21	105,759	105,759
24 公衆浴場燃料費支援	5,988	0	12,420	18,408	0	0.0	3,190	17.3	15,218	82.7	17	1,082,842	895,195
25 【介護】高齢者成年後見制度利用支援	3,422	415	5,856	9,693	287	3.0	5,983	61.7	3,423	35.3	41	236,400	83,461
高齢福祉課													
26 在宅介護者等受入体制整備(仮称)竜泉二丁目福祉施設開設準備	1,283	0	0	1,283	0	0.0	0	0.0	1,283	100.0			
27 社会福祉事業団職員寮管理運営	12,832	0	28,724	41,556	0	0.0	0	0.0	41,556	100.0	1	41,556,243	41,556,243
28 寝たきり高齢者介護慰労	3,850	2,880	132	6,862	3,012	43.9	0	0.0	3,850	56.1	11	623,820	349,966
29 高齢者保健福祉計画及び介護保険事業計画推進	1,711	580	0	2,291	0	0.0	0	0.0	2,291	100.0	178	12,871	12,871
30 高齢者保健福祉計画及び介護保険事業計画の策定	2,994	143	540	3,677	0	0.0	0	0.0	3,677	100.0	6	612,867	612,867
31 特別養護老人ホーム等新規入所者PCR検査	5,133	4,356	0	9,489	0	0.0	0	0.0	9,489	100.0			
32 高齢者・障害者施設利用者及び従事者等PCR検査	855	495	0	1,350	0	0.0	495	36.7	855	63.3	15	90,032	57,032
33 福祉部管理運営	855	15,831	0	16,686	0	0.0	15,696	94.1	990	5.9	719	23,208	1,377
34 高齢者自立支援用具給付	29,086	963	2	30,051	0	0.0	0	0.0	30,051	100.0			
35 高齢者ふれあい入浴	5,133	1,339	12,072	18,544	0	0.0	6,075	32.8	12,469	67.2	2,983	6,217	4,180
36 マッサージサービス	8,555	63,048	0	71,603	0	0.0	0	0.0	71,603	100.0	9,972	7,180	7,180
37	1,711	1,773	0	3,484	0	0.0	0	0.0	3,484	100.0	1,975	1,764	1,764

事務事業名	事務事業コスト				財源項目				指標		単位あたりコスト(円)			
	人にかかるコスト	物にかかるコスト	その他のコスト	総経費(A)	受益者負担額		その他特定財源		一般財源(区負担額)		指標名	指標数値(C)	総経費(A/C)	区負担(B/C)
					額	割合	額	割合	額	割合				
38 老人福祉電話貸与	1,711	2,282	0	3,993	0	0.0	27	0.7	3,966	99.3	貸与台数	79	50,549	50,207
39 老人専用電話助成	1,711	3	2,313	4,027	0	0.0	0	0.0	4,027	100.0	助成台数	97	41,506	41,506
40 住宅改修給付	7,699	17	3,653	11,369	0	0.0	1,826	16.1	9,543	83.9	給付件数	20	568,453	477,153
41 家具転倒防止器具取付	1,711	830	0	2,541	0	0.0	415	16.3	2,126	83.7	取付件数	24	105,873	88,581
42 友愛訪問	5,988	317	2,615	8,920	0	0.0	1,343	15.1	7,577	84.9	友愛訪問員数	73	122,206	103,808
43 緊急通報システム	2,566	7,044	0	9,610	0	0.0	3,791	39.4	5,819	60.6	稼働台数	171	56,201	34,031
44 高齢者火災安全システム	855	79	0	934	0	0.0	14	1.5	920	98.5	給付件数	7	133,529	131,529
45 寝具乾燥消毒	855	6	1,180	2,041	0	0.0	0	0.0	2,041	100.0	実施数	223	9,157	9,157
46 紙おむつ支給	14,274	6,769	167,351	188,394	0	0.0	0	0.0	188,394	100.0	支給人数	4,438	42,450	42,450
47 高齢者移送サービス	1,711	4,691	0	6,402	0	0.0	0	0.0	6,402	100.0	運送回数	3,105	2,062	2,062
48 シルバー人材センター振興	2,139	12,535	74,540	89,214	0	0.0	16,797	18.8	72,417	81.2	会員数	939	95,009	77,121
49 老人福祉センター	1,112	52,489	0	53,601	95	0.2	5,652	10.5	47,854	89.3	利用者数	12,424	4,314	3,852
50 老人福祉館	599	36,146	0	36,745	53	0.1	143	0.4	36,549	99.5	利用者数	22,853	1,608	1,599
51 特別養護老人ホーム「浅草」	2,139	76,638	0	78,777	0	0.0	263	0.3	78,514	99.7	入所定員(シヨート含む)	72	1,094,114	1,090,463
52 特別養護老人ホーム「谷中」	2,994	81,916	0	84,910	0	0.0	0	0.0	84,910	100.0	入所定員(シヨート含む)	56	1,516,244	1,516,244
53 特別養護老人ホーム「三ノ輪」	1,283	96,603	0	97,886	0	0.0	0	0.0	97,886	100.0	入所定員(シヨート含む)	67	1,460,983	1,460,983
54 特別養護老人ホーム「蔵前」	1,711	69,656	0	71,367	0	0.0	0	0.0	71,367	100.0	入所定員(シヨート含む)	50	1,427,332	1,427,332
55 特別養護老人ホーム「台東」	2,566	76,001	1,081	79,648	0	0.0	18	0.0	79,630	100.0	入所定員(シヨート含む)	60	1,327,460	1,327,160
56 特別養護老人ホーム「千束」	1,711	68,298	0	70,009	0	0.0	0	0.0	70,009	100.0	入所定員(シヨート含む)	31	2,258,337	2,258,337
57 ケアハウス松が谷	2,994	109,453	10	112,457	47,150	41.9	0	0.0	65,307	58.1	入所定員	38	2,959,417	1,718,640
58 三ノ輪福祉センターの管理 あさくさ高齢者在宅サービス センター	428	2,315	0	2,743	0	0.0	0	0.0	2,743	100.0				
59 やなか高齢者在宅サービス センター	2,139	9,880	0	12,019	0	0.0	0	0.0	12,019	100.0	利用者総数	2,504	4,800	4,800
60 うえの高齢者在宅サービス センター	2,994	14,234	0	17,228	0	0.0	0	0.0	17,228	100.0	利用者総数	6,650	2,591	2,591
61	855	15,218	0	16,073	0	0.0	0	0.0	16,073	100.0	利用者総数	4,511	3,563	3,563

事業事業名	事務事業コスト				財源項目				指標		単位あたりコスト(円)			
	人にかかるコスト	物にかかるコスト	その他のコスト	総経費(A)	受益者負担額		その他特定財源		一般財源(区負担額)		指標名	指標数値(C)	総経費(A/C)	区負担(B/C)
					額	割合	額	割合	額	割合				
62	1,283	41,237	0	42,520	0	0.0	0	0.0	42,520	100.0	利用者総数	14,953	2,844	2,844
63	1,711	14,126	0	15,837	0	0.0	0	0.0	15,837	100.0	利用者総数	5,618	2,819	2,819
64	2,139	13,781	0	15,920	0	0.0	0	0.0	15,920	100.0	利用者総数	8,247	1,930	1,930
65	2,566	10,653	270	13,489	0	0.0	5	0.0	13,484	100.0	利用者総数	2,900	4,651	4,650
66	1,711	8,500	0	10,211	0	0.0	0	0.0	10,211	100.0	利用者総数	2,565	3,981	3,981
67	2,994	55,534	22,238	80,766	0	0.0	0	0.0	80,766	100.0	対象施設数	18	4,486,964	4,486,964
68	3,422	14,642	0	18,064	0	0.0	7,406	41.0	10,658	59.0	利用者数	9,791	1,845	1,089
69	3,850	2,255	0	6,105	0	0.0	1,128	18.5	4,977	81.5	受審施設数	7	872,090	710,947
70	4,277	61	336	4,674	0	0.0	0	0.0	4,674	100.0	選定対象件数	6	779,008	779,008
71	428	0	12,000	12,428	0	0.0	0	0.0	12,428	100.0	対象法人数	1	12,427,737	12,427,737
72	2,994	31	100	3,125	0	0.0	0	0.0	3,125	100.0				
73	428	35,668	48,817	84,913	0	0.0	74,000	87.1	10,913	12.9				
74	32,143	1,352	0	33,495	0	0.0	595	1.8	32,900	98.2	相談件数	12,444	2,692	2,644
75	15,826	1,440	0	17,266	0	0.0	1,199	6.9	16,067	93.1	見守りサポーター新規養成人数	397	43,491	40,470
76	24,124	486	879	25,489	0	0.0	683	2.7	24,806	97.3	セミナー参加者数・動画視聴回数	386	66,036	64,267
77	15,399	1,129	360,060	376,588	44,344	11.8	0	0.0	332,244	88.2	養護老人ホーム入所者数(年度末)	140	2,689,908	2,373,164
78	14,302	1,064	357	15,723	0	0.0	3,095	19.7	12,628	80.3	認知症セミナー参加者数	112	140,386	112,752
79	5,133	26	192	5,351	0	0.0	109	2.0	5,242	98.0	高齢者法律相談件数	8	668,845	655,220
80	12,832	526,314	676,738	1,215,884	0	0.0	1,201,981	98.9	13,903	1.1				

事務事業名	事務事業コスト				財源項目				指標		単位あたりコスト(円)			
	人にかかるコスト	物にかかるコスト	その他のコスト	総経費(A)	受益者負担額		その他特定財源		一般財源(区負担額)		指標名	指標数値(C)	総経費(A/C)	区負担(B/C)
					額	割合	額	割合	額	割合				
81 【介護】介護予防・日常生活支援総合事業推進	1,711	95	0	1,806	0	0.0	0	0.0	1,806	100.0	事業対象者数	32	56,437	56,437
82 【介護】介護予防・生活支援サービス給付費	5,988	10	370,904	376,902	0	0.0	324,549	86.1	52,353	13.9	給付件数	15,783	23,880	3,317
83 【介護】生活機能向上重点プログラム	1,283	2,835	0	4,118	0	0.0	2,481	60.2	1,637	39.8	参加者数	7	588,299	233,939
84 【介護】介護予防ケアマネジメント事業費	4,277	0	41,708	45,985	0	0.0	36,494	79.4	9,491	20.6	ケアマネジメント実施件数	8,023	5,732	1,183
85 【介護】介護予防啓発	6,844	1,590	120	8,554	0	0.0	1,497	17.5	7,057	82.5	情報紙発行部数	84,000	102	84
86 【介護】高齢者の健康づくり	8,982	9,018	803	18,803	0	0.0	8,594	45.7	10,209	54.3	参加者数	5,247	3,584	1,946
87 【介護】地域による介護予防活動への支援	7,699	818	327	8,844	0	0.0	1,020	11.5	7,824	88.5	サポーター登録人数	67	131,996	116,779
88 【介護】地域包括支援センターの運営	5,133	212,461	0	217,594	0	0.0	171,562	78.8	46,032	21.2	新規対応件数	1,943	111,989	23,691
89 【介護】地域ケア会議	5,133	36	817	5,986	0	0.0	689	11.5	5,297	88.5	地域ケア全体会議開催回数	2	2,992,884	2,648,514
90 【介護】認知症総合支援	3,422	27,925	142	31,489	0	0.0	22,665	72.0	8,824	28.0	加人数	843	37,354	10,468
91 【介護】生活支援体制整備	3,422	3,728	0	7,150	0	0.0	3,010	42.1	4,140	57.9	総活動件数	4,308	1,660	961
92 【介護】認知症サポーター養成	3,422	56	0	3,478	0	0.0	45	1.3	3,433	98.7	サポーター養成人数	631	5,512	5,440
93 【介護】認知症高齢者位置確認システム	1,711	219	0	1,930	0	0.0	177	9.2	1,753	90.8	利用者数	14	137,851	125,221
94 【介護】審査支払手数料	855	933	0	1,788	0	0.0	817	45.7	971	54.3	審査件数	15,271	117	64
95 【老健】老人保健施設千束管理運営	2,139	18,088	0	20,227	396	2.0	0	0.0	19,831	98.0	利用者総数(入所・通所)	59,252	341	335
96 【老健】老人保健施設千束空調設備等更新	855	17,672	0	18,527	0	0.0	0	0.0	18,527	100.0				
介護保険課														
97 介護サービス利用者負担額軽減	3,422	58	6,110	9,590	0	0.0	3,090	32.2	6,500	67.8	利用件数	912	10,514	7,127
98 介護サービス第三者評価受審費用助成	1,711	12	1,439	3,162	0	0.0	1,445	45.7	1,717	54.3	受審事業所数	6	527,007	286,173
99 介護サービス人材確保	10,266	6,091	3,132	19,489	49	0.3	5,671	29.1	13,769	70.6	助成対象者数	35	556,838	393,410
100 介護・障害福祉サービス等事業者支援	1,711	35	34,316	36,062	0	0.0	10,962	30.4	25,100	69.6	助成件数	201	179,416	124,879

事業事業名	事務事業コスト				財源項目				指標		単位あたりコスト(円)			
	人にかかるコスト	物にかかるコスト	その他のコスト	総経費(A)	受益者負担額		その他特定財源		一般財源(区負担額)		指標名	指標数値(C)	総経費(A/C)	区負担(B/C)
					額	割合	額	割合	額	割合				
101 【介護】庶務事務	48,762	10,719	0	59,481	0	0.0	4,010	6.7	55,471	93.3				
102 【介護】資格・賦課事務	29,106	11,088	0	40,194	0	0.0	0	0.0	40,194	100.0	介護保険料額決定通知書発送件数	45,264	888	888
103 【介護】給付事務	2,994	4,782	0	7,776	0	0.0	0	0.0	7,776	100.0	負担割合証等発送件数	35,228	221	221
104 【介護】収納事務	22,841	10,013	0	32,854	0	0.0	0	0.0	32,852	100.0	収納件数	91,725	358	358
105 【介護】相談事務	19,919	476	0	20,395	0	0.0	0	0.0	20,395	100.0	認定申請件数	8,845	2,306	2,306
106 【介護】事業者事務	29,257	398	623	30,278	0	0.0	211	0.7	30,067	99.3	研修会数	5	6,055,704	6,013,504
107 【介護】連合会負担金	941	0	109	1,050	0	0.0	0	0.0	1,050	100.0				
108 【介護】賦課徴収費	8,127	366	0	8,493	0	0.0	0	0.0	8,493	100.0				
109 【介護】介護認定審査会費	41,861	46,449	130	88,440	0	0.0	0	0.0	88,440	100.0	審査判定件数	8,629	10,249	10,249
110 【介護】認定調査等費	68,781	35,048	0	103,829	0	0.0	0	0.0	103,829	100.0	認定調査件数	8,598	12,076	12,076
111 【介護】趣旨普及費	2,566	1,296	0	3,862	0	0.0	0	0.0	3,862	100.0	パンフレット等の作成部数	106,300	36	36
112 【介護】保険給付費	42,346	18,726	15,953,178	16,014,250	0	0.0	13,913,522	86.9	2,100,728	13.1	介護給付件数	625,406	25,606	3,359
113 供	855	1,109	0	1,964	0	0.0	895	45.6	1,069	54.4	アクセス件数	1,943	1,011	550
114 【介護】介護給付費通知	855	1,828	0	2,683	0	0.0	1,476	55.0	1,207	45.0	介護給付費通知件数	15,003	179	80
115 【介護】家族介護慰労	171	0	100	271	0	0.0	81	29.9	190	70.1	給付件数	1	271,168	190,359
116 【介護】住宅改修支援	3,875	29	0	3,904	0	0.0	2,462	63.1	1,442	36.9	調査件数	142	27,492	10,157
117 【介護】介護サービス相談員派遣	2,566	73	663	3,302	0	0.0	595	18.0	2,707	82.0	簡易訪問活動件数・電話聞き取り件数	270	12,234	10,030
118 【介護】第1号被保険者保険料還付金	11,036	0	9,985	21,021	0	0.0	9,985	47.5	11,036	52.5				
119 【介護】第1号被保険者保険料還付加算金	257	0	2	259	0	0.0	2	0.8	257	99.2				
障害福祉課														
120 在宅要介護者等受入体制整備	428	0	0	428	0	0.0	0	0.0	428	100.0				
121 介護・障害福祉サービス等事業者支援	2,139	9	7,884	10,032	0	0.0	1,856	18.5	8,176	81.5	助成件数	58	172,962	140,962
122 福祉部管理運営	36,700	758	16	37,474	16	0.0	3,051	8.1	34,423	91.9				

事務事業名	事務事業コスト			財源項目				指標		単位あたりコスト(円)			
	人にかかるコスト	物にかかるコスト	その他のコスト	総経費(A)	受益者負担額		その他特定財源		一般財源(区負担額)(B)	指標名	指標数値(C)	総経費(A/C)	区負担(B/C)
					額	割合	額	割合					
123 心身障害者福祉手当	2,566	448	335,707	338,721	0	0.0	51	0.0	338,670	100.0	2,077	163,082	163,057
124 難病患者福祉手当	1,711	180	147,095	148,986	0	0.0	0	0.0	148,986	100.0	802	185,768	185,768
125 特別障害者等福祉手当	2,994	96	56,855	59,945	0	0.0	43,041	71.8	16,904	28.2	192	312,215	88,042
126 障害福祉サービス	39,847	7,199	3,202,121	3,249,167	0	0.0	2,266,428	69.8	982,739	30.2	25,375	128,046	38,729
127 身体障害者(児)補装具	9,581	81	31,740	41,402	0	0.0	23,805	57.5	17,597	42.5	352	117,620	49,991
128 自立支援医療	1,711	559	636,197	638,467	0	0.0	477,148	74.7	161,319	25.3	4,100	155,724	39,346
129 手話通訳者派遣	4,705	637	3,300	8,642	0	0.0	1,635	18.9	7,007	81.1	564	15,323	12,424
130 心身障害者日常生活用具給付	11,121	501	44,687	56,309	0	0.0	15,882	28.2	40,427	71.8	3,190	17,652	12,673
131 障害者移動支援	10,266	1,359	85,305	96,930	0	0.0	37,621	38.8	59,309	61.2	208	466,010	285,140
132 重度心身障害者訪問入浴サービス	855	6,453	0	7,308	135	1.8	2,628	36.0	4,545	62.2	716	10,208	6,349
133 自動車運転免許取得・改造費助成	86	0	412	498	0	0.0	0	0.0	498	100.0	3	165,905	165,905
134 身体障害者生活ホーム「フロム千束」運営	2,566	70,220	0	72,786	5,916	8.1	26,626	36.6	40,244	55.3	132	551,410	304,883
135 心身障害者日中一時支援	3,080	0	2,127	5,207	0	0.0	885	17.0	4,322	83.0	23	226,386	187,908
136 手話講習会	6,416	2,276	2,639	11,331	61	0.5	2,007	17.7	9,263	81.8	64	177,050	144,742
137 障害児通学支援	7,272	6	4,138	11,416	0	0.0	1,719	15.1	9,697	84.9	34	335,752	285,194
138 障害者等に対する理解促進研修・啓発	2,994	961	0	3,955	0	0.0	252	6.4	3,703	93.6	673	5,876	5,502
139 重度脳性麻痺者介護料給付	855	3	2,676	3,534	0	0.0	2,676	75.7	858	24.3	3	1,178,459	286,459
140 重度身体障害者住宅改造費助成	1,112	0	641	1,753	0	0.0	0	0.0	1,753	100.0	1	1,753,115	1,753,115
141 重度心身障害者(児)寝具乾燥	428	230	0	658	0	0.0	0	0.0	658	100.0	45	14,625	14,625
142 重度身体障害者等緊急通報システム	171	97	0	268	0	0.0	49	18.3	219	81.7	6	44,667	36,500
143 リフト付福祉タクシー	3,165	13,787	0	16,952	0	0.0	3,000	17.7	13,952	82.3	10,304	1,645	1,354
144 福祉タクシー及び自動車燃料費助成	3,850	92,328	1,451	97,629	0	0.0	107	0.1	97,522	99.9	2,527	38,634	38,592
145 心身障害者(児)ヘルパー養成	3,422	1,601	20	5,043	0	0.0	810	16.1	4,233	83.9	51	98,878	82,996
146 心身障害者通所訓練助成	684	0	15,886	16,570	0	0.0	0	0.0	16,570	100.0	21	789,086	789,086
147 福祉作業所等	770	6,052	21,586	28,408	0	0.0	19,152	67.4	9,256	32.6	154	184,463	60,100

事務事業名	事務事業コスト				財源項目				指標		単位あたりコスト(円)			
	人にかかるコスト	物にかかるコスト	その他のコスト	総経費(A)	受益者負担額		その他特定財源		一般財源(区負担額)		指標名	指標数値(C)	総経費(A/C)	区負担(B/C)
					額	割合	額	割合	額	割合				
148 グループホーム	770	2,453	159,076	162,299	0	0.0	2	0.0	162,297	100.0	入所定員数	79	2,054,406	2,054,381
149 生活訓練所	513	0	16,213	16,726	0	0.0	0	0.0	16,726	100.0	利用者数	24	696,908	696,908
150 生活介護	770	0	122,449	123,219	0	0.0	18,197	14.8	105,022	85.2	利用者数	66	1,866,957	1,591,252
151 重度身体障害者グループホーム	770	0	34,733	35,503	0	0.0	0	0.0	35,503	100.0	利用者数	10	3,550,293	3,550,293
152 心身障害者(児)施設維持修繕	2,139	2,284	8,514	12,937	0	0.0	0	0.0	12,937	100.0				
153 福祉作業所等工賃向上支援	5,218	9,801	90	15,109	0	0.0	2,984	19.7	12,125	80.3	支援事業所数	4	3,777,260	3,031,260
154 心身障害者(児)緊急一時保護	1,369	2,389	0	3,758	137	3.6	0	0.0	3,621	96.4	利用時間 自主活動参加者数	1,736	2,165	2,086
155 障害者団体自主活動支援	1,027	0	3,034	4,061	0	0.0	1,516	37.3	2,545	62.7	利用者数	1,270	3,198	2,004
156 「台東つばき福祉会」運営助成	2,224	0	29,391	31,615	0	0.0	0	0.0	31,615	100.0	運営施設数	14	2,258,254	2,258,254
157 障害福祉計画の策定	10,693	4,230	0	14,923	0	0.0	0	0.0	14,923	100.0				
158 障害者施策推進	9,239	73	700	10,012	0	0.0	0	0.0	10,012	100.0	協議会開催回数	7	1,430,299	1,430,299
159 障害者就労支援	2,994	29,675	2,636	35,305	0	0.0	3,795	10.7	31,510	89.3	登録者数	365	96,724	86,327
160 障害支援区分審査会	20,553	1,418	0	21,971	0	0.0	0	0.0	21,971	100.0	判定件数	310	70,874	70,874
161 障害福祉サービス利用者負担等助成	2,652	3	13,389	16,044	0	0.0	0	0.0	16,044	100.0	利用者負担助成者数	1,375	11,668	11,668
162 障害者相談支援・虐待防止	3,507	33,711	558	37,776	0	0.0	15,629	41.4	22,147	58.6	相談件数	6,698	5,640	3,307
163 障害児放課後対策	770	4,117	28,998	33,885	0	0.0	0	0.0	33,885	100.0	利用者数	22	1,540,226	1,540,226
164 身体障害者(児)の医療的ケア支援	3,850	0	21,982	25,832	0	0.0	3,098	12.0	22,734	88.0	延人数	492	52,503	46,207
165 重症心身障害児(者)等在宅レスパイト・就労支援	2,566	10	3,086	5,662	0	0.0	1,566	27.7	4,096	72.3	利用回数	153	37,006	26,771
166 障害者施設整備助成	3,593	0	10,000	13,593	0	0.0	0	0.0	13,593	100.0	整備件数	2	6,796,494	6,796,494
167 障害者福祉施設サービス第三者評価	428	0	0	428	0	0.0	0	0.0	428	100.0				
168 区有施設省電力型照明整備	855	0	6,888	7,743	0	0.0	0	0.0	7,743	100.0				
169 重度障害者等就労支援	2,139	0	87	2,226	0	0.0	64	2.9	2,162	97.1	利用日数	6	371,019	360,352
170 計画相談支援事業所	855	0	2,065	2,920	0	0.0	0	0.0	2,920	100.0				
171 築たいとう第三福祉作業所等改築	2,139	17,248	316,237	335,624	0	0.0	254,225	75.7	81,399	24.3				

事業事業名	事務事業コスト				財源項目				指標		単位あたりコスト(円)			
	人にかかるコスト	物にかかるコスト	その他のコスト	総経費(A)	受益者負担額		その特定財源		一般財源(区負担額)		指標名	指標数値(C)	総経費(A/C)	区負担(B/C)
					額	割合	額	割合	額	割合				
松が谷福祉会館														
172 福祉部管理運営	17,109	699	68	17,876	0	0.0	0	0.0	17,876	100.0				
173 松が谷福祉会館管理運営	9,851	22,364	32,934	65,149	57	0.1	12,830	19.7	52,262	80.2	利用者数	5,165	12,614	10,119
174 障害者デイサービス	168,035	27,702	781	196,518	16	0.0	93,846	47.8	102,656	52.2	利用者数	20	9,825,929	5,132,838
175 こども療育	175,793	1,448	372	177,613	138	0.1	22,727	12.8	154,748	87.1	巡回訪問見数	365	486,611	423,968
176 発達障害児支援の推進	9,410	110	82	9,602	0	0.0	96	1.0	9,506	99.0	講演会視聴回数	609	15,768	15,611
177 障害者社会参加援助	31,253	1,181	973	33,407	23	0.1	8,433	25.2	24,951	74.7	社会参加プログラム参加人数	1,128	29,616	22,120
178 障害者自立支援センター 保護課	42,709	271	115	43,095	0	0.0	13,856	32.2	29,239	67.8	相談支援件数	9,731	4,429	3,005
179 要保護者入院日用品支給 緊急要保護者に対する応急措置	9,410	68	0	9,478	0	0.0	0	0.0	9,478	100.0	支給者数	15	631,857	631,857
180 置	8,555	78	896	9,529	0	0.0	13	0.1	9,516	99.9	支給件数	622	15,318	15,298
181 女性相談	7,624	48	9	7,681	0	0.0	389	5.1	7,292	94.9	相談件数	522	14,714	13,969
182 自立支援センター関連業務	22,071	295	4,168	26,534	0	0.0	0	0.0	26,534	100.0	緊急一時保護事業利用者数	95	279,306	279,306
183 北部地区活性化支援	428	2	0	430	0	0.0	0	0.0	430	100.0				
184 生活困窮者自立支援	30,814	5,111	7,405	43,330	0	0.0	19,802	45.7	23,528	54.3	就労者数(生活困窮者)	77	562,739	305,574
185 路上生活者巡回相談	855	7,347	0	8,202	0	0.0	5,510	67.2	2,692	32.8	相談者数	692	11,853	3,890
186 山谷地区福祉増進	855	0	30	885	0	0.0	0	0.0	885	100.0	参加者数	138	6,416	6,416
187 福祉部管理運営	94,055	3,164	0	97,219	0	0.0	0	0.0	97,219	100.0				
188 母子福祉	3,422	15	3	3,440	0	0.0	0	0.0	3,440	100.0	相談件数	41	83,890	83,890
189 家庭福祉	1,711	7	4	1,722	0	0.0	0	0.0	1,722	100.0	相談件数	18	95,678	95,678
190 生活保護事務	127,566	75,485	0	203,051	0	0.0	44,934	22.1	158,117	77.9				
191 山谷地区医療対策	1,711	17	5,410	7,138	0	0.0	0	0.0	7,138	100.0	受診件数	2,005	3,560	3,560
192 山谷地区越年越冬 生活保護	1,711	19	110	1,840	0	0.0	0	0.0	1,840	100.0	相談者数	76	24,212	24,212
193 医療費支払審査委託	686,208	0	16,885.826	17,572,034	0	0.0	14,084,323	80.2	3,487,711	19.8	被保護世帯数	6,579	2,670,928	530,128
194 医療費支払審査委託	2,566	9,241	0	11,807	0	0.0	203	1.7	11,604	98.3	処理件数	218,869	54	53
195 夏期健全育成費支給	1,283	5	205	1,493	0	0.0	0	0.0	1,493	100.0	支給者数	62	24,070	24,070
196 学童服等支給	1,283	5	1,039	2,327	0	0.0	0	0.0	2,327	100.0	支給者数	134	17,363	17,363

単位:千円, %

事務事業名	事務事業コスト				財源項目				指標		単位あたりコスト(円)			
	人にかかるコスト	物にかかるコスト	その他のコスト	総経費(A)	受益者負担額		その他特定財源		一般財源(区負担額)		指標名	指標数値(C)	総経費(A/C)	区負担(B/C)
					額	割合	額	割合	額	割合				
197 修学旅行支度金支給	1,283	0	102	1,385	0	0.0	0	0.0	1,385	100.0	支給者数	16	86,601	86,601
198 入浴券支給	6,844	907	21,322	29,073	0	0.0	0	0.0	29,073	100.0	入浴券使用枚数 就労者数(生活 保護受給者)	41,446	701	701
199 自立促進	35,502	51,780	6,538	93,820	0	0.0	44,233	47.1	49,587	52.9		102	919,803	486,145
健康部														
健康課														
1 台東区シニアクラブ連合会	1,283	0	1,700	2,983	0	0.0	443	14.9	2,540	85.1	加入シニアクラブ 数	97	30,755	26,188
2 シニアクラブ活動支援	8,982	1,125	19,431	29,538	0	0.0	2,734	9.3	26,804	90.7	会員数	4,650	6,352	5,764
3 寿作品展示会	6,844	4,702	0	11,546	0	0.0	2,236	19.4	9,310	80.6	入場者数	1,459	7,913	6,381
4 長寿者慶祝記念	3,080	2,374	0	5,454	0	0.0	0	0.0	5,454	100.0	贈呈者数	65	83,905	83,905
5 ゲートボール促進	4,791	162	405	5,358	0	0.0	92	1.7	5,266	98.3	会員数	57	93,991	92,377
6 准看護学校事業助成	855	0	4,080	4,935	0	0.0	0	0.0	4,935	100.0	区内就業者数	1	4,935,473	4,935,473
7 健康たいとう21推進協議会運 営	8,127	1,321	202	9,650	0	0.0	0	0.0	9,650	100.0	開催回数	1	9,650,198	9,650,198
8 健康たいとう21推進計画改定 のための意識調査	8,127	5,673	245	14,045	0	0.0	0	0.0	14,045	100.0	調査回答数 協議会区長報告 回数	3,411	4,118	4,118
9 病院運営協議会	5,732	1,056	484	7,272	0	0.0	0	0.0	7,272	100.0		2	3,635,693	3,635,693
10 台東病院等運営事業者に対す る運転資金の貸付	1,198	0	250,000	251,198	0	0.0	250,000	99.5	1,198	0.5				
11 医療3機関(医師会・歯科医師 会・薬剤師会)助成	855	0	1,656	2,511	0	0.0	0	0.0	2,511	100.0	交付団体数	6	418,579	418,579
12 台東区中核病院機能強化支援	1,198	0	100,000	101,198	0	0.0	0	0.0	101,198	100.0	産科の分娩件数 講演会等参加者 数	280	361,420	361,420
13 医療連携推進	6,844	5,674	889	13,407	160	1.2	1,110	8.3	12,137	90.5	講演会等参加者 数	248	54,059	48,938
14 在宅療養連携支援	5,988	0	961	6,949	0	0.0	480	6.9	6,469	93.1	講演会等参加者 数	683	10,175	9,472
15 医療救護体制整備	8,127	4,188	1,126	13,441	0	0.0	357	2.7	13,084	97.3	緊急医療救護所 設置予定数	6	2,240,164	2,180,664
16 口腔ケア連携推進	5,988	12,880	0	18,868	0	0.0	5,708	30.3	13,160	69.7	施設・在宅訪問 対応者数	233	80,978	56,480
17 健康部管理運営	19,676	440	0	20,116	0	0.0	0	0.0	20,116	100.0				
18 医療機関等光熱費高騰対策支 援	2,310	93	64,450	66,853	0	0.0	20,587	30.8	46,266	69.2	交付機関数	677	98,749	68,340

事業事業名	事務事業コスト				財源項目				指標		単位あたりコスト(円)		
	人にかかるコスト	物にかかるコスト	その他のコスト	総経費(A)	受益者負担額	その特定財源		一般財源(区負担額)		指標名	指標数値(C)	総経費(A/C)	区負担(B/C)
						額	割合	額	割合				
19 休日診療 台東区準夜間・休日こどもクリニック	3,251	58,889	2,712	64,852	0	0.0	0	64,852	100.0	医科 受診者数	3,513	18,461	18,461
20 ニック	3,251	53,255	0	56,506	0	0.0	4,735	51,771	91.6	こどもクリニック 受診者数	1,365	41,396	37,927
21 【介護】在宅療養連携推進	6,844	14,573	207	21,624	0	0.0	0	21,624	100.0	相談対応件数 (在宅療養支援 窓口)	794	27,234	27,234
22 【病院】台東病院運営	4,705	24,656	74,432	103,793	5,956	5.7	5,000	92,837	89.5	患者数	102,828	1,009	903
23 【病院】台東病院運営空調設備 等更新	2,994	20,829	0	23,823	0	0.0	0	23,823	100.0				
国民健康保険課													
24 【国保】事業運営事務費	237,907	91,680	100	329,687	83	0.0	1,629	327,975	99.5	平均被保険者数	44,022	7,489	7,450
25 【国保】運営協議会費	2,314	24	0	2,338	0	0.0	0	2,338	100.0	開催数	2	1,169,103	1,169,103
26 【国保】趣旨普及費	2,139	3,751	0	5,890	0	0.0	86	5,804	98.5	平均被保険者数	44,022	134	132
27 【国保】連合会負担金	86	0	4,629	4,715	0	0.0	0	4,715	100.0				
28 【国保】徴収費	13,382	653	0	14,035	0	0.0	5,000	9,035	64.4				
29 【国保】保険給付費	52,184	57,647	12,721,798	12,831,629	0	0.0	12,704,580	127,049	1.0	保険給付件数	760,193	16,879	167
30 【国保】国民健康保険事業費納付金	86	0	8,280,299	8,280,385	0	0.0	6,526,357	1,754,028	21.2				
31 【国保】特定健康診査・特定保健指導	30,455	136,054	3,799	170,308	0	0.0	139,853	30,455	17.9	特定健康診査受診者数	11,608	14,672	2,624
32 【国保】無料健康相談	855	4,467	0	5,322	0	0.0	2,054	3,268	61.4	相談件数	1,477	3,603	2,213
33 【国保】無料薬事相談	855	1,014	0	1,869	0	0.0	0	1,869	100.0	相談件数	3,220	581	581
34 【国保】医療費適正化対策	14,629	9,988	0	24,617	0	0.0	1,842	22,775	92.5	平均被保険者数	44,022	559	517
35 【国保】人間ドック利用補助	1,882	125	6,240	8,247	0	0.0	0	8,247	100.0	受診者数	312	26,434	26,434
36 【国保】健康セルフチェック支援	770	192	234	1,196	0	0.0	0	1,196	100.0	参加者数	153	7,816	7,816
37 【国保】償還金及び還付加算金	13,944	0	234,330	248,274	0	0.0	234,328	13,946	5.6				
38 【後期】事業運営事務費	101,208	18,064	0	119,272	7	0.0	3,665	115,600	96.9	平均被保険者数	23,287	5,122	4,964
39 【後期】広域連合負担金	1,711	0	4,887,187	4,888,898	0	0.0	3,175,724	1,713,174	35.0				
40 【後期】健康保持増進	1,283	112,680	0	113,963	0	0.0	66,801	47,162	41.4	受診者数	10,732	10,619	4,395
41 【後期】人間ドック利用補助	428	0	1,400	1,828	0	0.0	0	1,828	100.0	受診者数	70	26,111	26,111

事業事業名	事務事業コスト			財源項目				指標		単位あたりコスト(円)				
	人にかかるコスト	物にかかるコスト	その他のコスト	総経費(A)	受益者負担額		その他特定財源		一般財源(区負担額)(B)	指標名	指標数値(C)	総経費(A/C)	区負担(B/C)	
					額	割合	額	割合						額
42【後期】葬祭費	2,566	115	90,930	93,611	0	0.0	65,070	69.5	28,541	30.5	給付件数	1,299	72,064	21,972
43【後期】償還金及び還付加算金	3,422	0	7,608	11,030	0	0.0	7,608	69.0	3,422	31.0				
生活衛生課														
44 献血推進普及啓発	2,504	183	0	2,687	0	0.0	0	0.0	2,687	100.0	献血者数	1,841	1,460	1,460
45 覚せい剤等乱用防止啓発活動	3,422	467	24	3,913	0	0.0	174	4.4	3,739	95.6	標語ポスター応募数	606	6,458	6,171
46 自動体外式除細動器普及啓発	1,711	291	0	2,002	0	0.0	0	0.0	2,002	100.0	貸出件数	16	125,098	125,098
47 健康危機管理体制整備	6,844	10	96	6,950	0	0.0	51	0.7	6,899	99.3	協議会開催回数	1	6,949,498	6,898,498
48 骨髄移植ドナー支援	1,405	0	350	1,755	0	0.0	175	10.0	1,580	90.0	助成件数	3	584,991	526,658
49 感染症対策用資材備蓄	2,566	1,362	0	3,928	0	0.0	0	0.0	3,928	100.0	備蓄物品数	365,000	11	11
50 健康部管理運営	20,469	837	0	21,306	0	0.0	0	0.0	21,306	100.0				
51 衛生統計調査	7,090	284	0	7,374	0	0.0	530	7.2	6,844	92.8	調査統計数	7	1,053,428	977,683
52 保健所運営	20,996	47,716	1,292	70,004	1,900	2.7	100	0.1	68,004	97.2	開庁日数	243	288,082	279,850
53 検査センター運営	18,544	18,291	21,992	58,827	3	0.0	12,955	22.0	45,869	78.0	開庁日数	243	242,088	188,762
54 各種検査	28,046	7,955	0	36,001	0	0.0	0	0.0	36,001	100.0	検査総件数	1,728	20,834	20,834
55 たばこ対策推進	5,682	42	0	5,724	0	0.0	85	1.5	5,639	98.5	区内飲食店数	6,664	859	846
56 医薬品等監視指導	17,965	618	0	18,583	3,720	20.0	1,535	8.3	13,328	71.7	監視指導数	1,128	16,474	11,816
57 家庭用品監視指導	1,711	91	0	1,802	0	0.0	0	0.0	1,802	100.0	試験検査項目許可届出及び監視件数	8	225,283	225,283
58 医療安全確保体制整備	20,147	89	225	20,461	517	2.5	1,026	5.0	18,918	92.5	立入施設数	227	90,136	83,340
59 食品衛生監視指導	99,235	1,569	19	100,823	23,690	23.5	727	0.7	76,406	75.8	収去検体数	8,825	11,425	8,658
60 食品等の検査	20,531	6,931	0	27,462	0	0.0	0	0.0	27,462	100.0	講習会実施回数	1,046	26,254	26,254
61 食品安全情報の提供	22,242	746	151	23,139	0	0.0	0	0.0	23,139	100.0	自主巡回指導実施組合数	75	308,526	308,526
62 自主衛生管理等	1,711	0	1,001	2,712	0	0.0	0	0.0	2,712	100.0	犬の登録頭数	17	159,526	159,526
63 狂犬病予防	6,416	1,751	0	8,167	3,188	39.0	66	0.8	4,913	60.2	苦情相談件数	7,165	1,140	686
64 動物愛護管理	10,693	881	718	12,292	59	0.5	346	2.8	11,887	96.7	監視相談件数	25	491,664	475,480
65 環境衛生監視指導	47,051	1,349	185	48,585	4,418	9.1	2,342	4.8	41,825	86.1	各種相談調査	1,024	47,446	40,844
66 快適室内環境づくり	10,266	241	0	10,507	0	0.0	0	0.0	10,507	100.0	研修	492	21,355	21,355

事務事業名	事務事業コスト			財源項目				指標		単位あたりコスト(円)			
	人にかかるコスト	物にかかるコスト	その他のコスト	総経費(A)	受益者負担額		その他特定財源		一般財源(区負担額)(B)	指標名	指標数値(C)	総経費(A/C)	区負担(B/C)
					額	割合	額	割合					
67 ねずみ・衛生害虫防除	13,089	7,758	26	20,873	0	0.0	2,700	12.9	18,173	87.1	839	24,878	21,660
68 住宅宿泊事業事務	25,664	1,236	0	26,900	0	0.0	0	0.0	26,900	100.0	2,100	12,809	12,809
69 区有施設省電力型照明整備 保健予防課	855	0	39,010	39,865	0	0.0	38,000	95.3	1,865	4.7			
70 在宅要介護者等受入体制整備 介護・障害福祉サービス等事 業者支援	1,711	0	0	1,711	0	0.0	0	0.0	1,711	100.0			
71 障害者相談支援事業等に係る 消費税等	2,566	2	1,632	4,200	0	0.0	521	12.4	3,679	87.6	8	525,003	459,878
72 難病患者等支援	5,988	0	7,595	13,583	0	0.0	0	0.0	13,583	100.0			
73 健康部管理運営 新型コロナウイルス感染症病 床確保支援	11,977	43	14,075	26,095	0	0.0	10,646	40.8	15,449	59.2	82	318,232	188,397
74 健康部管理運営 新型コロナウイルス感染症病 床確保支援	29,513	357	0	29,870	0	0.0	3,403	11.4	26,467	88.6			
75 健康部管理運営 新型コロナウイルス感染症病 床確保支援	2,566	0	37,404	39,970	0	0.0	870	2.2	39,100	97.8			
76 公害健康被害補償給付等	14,545	3,605	189,187	207,337	0	0.0	191,580	92.4	15,757	7.6	5,190	39,949	3,036
77 大気汚染認定審査会の運営 インフルエンザ予防接種費用 助成	5,952	310	0	6,262	0	0.0	0	0.0	6,262	100.0	12	521,851	521,851
78 助成	1,711	22	316	2,049	0	0.0	253	12.3	1,796	87.7	89	23,021	20,178
79 保健所運営	15,289	41	0	15,330	0	0.0	8,011	52.3	7,319	47.7			
80 結核医療費等公費負担 感染症診査協議会結核部会の 運営	7,240	34	20,868	28,142	0	0.0	7,638	27.1	20,504	72.9	441	63,814	46,494
81 運営	16,736	11	0	16,747	0	0.0	0	0.0	16,747	100.0	91	184,031	184,031
82 結核患者の登録・指導	16,039	2,973	1,066	20,078	0	0.0	1,284	6.4	18,794	93.6	452	44,419	41,578
83 結核重点対象者対策	15,183	2,744	82	18,009	0	0.0	1,567	8.7	16,442	91.3	1,809	9,955	9,089
84 患者発生時防疫措置	54,824	29,925	14,316	99,065	0	0.0	40,262	40.6	58,803	59.4	42	2,358,690	1,400,071
85 予防接種	16,254	640,268	14,002	670,524	0	0.0	72,583	10.8	597,941	89.2	66,348	10,106	9,012
86 エイズ・性感染症対策 小児インフルエンザワクチン接 種費助成	24,679	2,202	3,163	30,044	0	0.0	2,223	7.4	27,821	92.6	790	38,031	35,217
87 風しん対策	2,566	36,114	0	38,680	0	0.0	0	0.0	38,680	100.0	13,817	2,800	2,800
88 おたふくかぜ予防接種費助成	3,422	6,944	0	10,366	0	0.0	3,620	34.9	6,746	65.1	863	12,011	7,817
89 帯状疱疹ワクチン接種費助成	3,422	7,191	0	10,613	0	0.0	3,595	33.9	7,018	66.1	1,894	5,603	3,705
90 帯状疱疹ワクチン接種費助成	4,277	48,955	0	53,232	0	0.0	24,760	46.5	28,472	53.5	4,504	11,819	6,322

事務事業名	事務事業コスト			財源項目				指標		単位あたりコスト(円)			
	人にかかるコスト	物にかかるコスト	その他のコスト	総経費(A)	受益者負担額		その他特定財源		一般財源(区負担額)(B)	指標名	指標数値(C)	総経費(A/C)	区負担(B/C)
					額	割合	額	割合					
91 新型コロナウイルスワクチン接種	74,623	554,364	0	628,987	0	0.0	555,306	88.3	73,681	11.7	66,320	9,484	1,111
92 精神保健福祉相談等	31,452	1,734	2,276	35,462	0	0.0	18	0.1	35,444	99.9	4,522	7,842	7,838
93 精神障害者障害福祉サービス	22,242	1,785	676,071	700,098	0	0.0	452,910	64.7	247,188	35.3	7,990	87,622	30,937
94 自殺予防対策	12,832	293	171	13,296	0	0.0	240	1.8	13,056	98.2	223	59,621	58,545
95 発達障害者ダイケア	5,133	20	1,031	6,184	0	0.0	525	8.5	5,659	91.5	63	98,152	89,819
96 精神障害者地域生活支援センター運営	2,566	35,872	0	38,438	0	0.0	13,838	36.0	24,600	64.0	4,702	8,175	5,232
97 精神障害者通所施設	2,566	0	79,456	82,022	0	0.0	67,982	82.9	14,040	17.1	256	320,399	54,846
98 精神障害者地域生活継続支援	2,566	5,098	0	7,664	0	0.0	2,549	33.3	5,115	66.7	2	3,832,061	2,557,561
99 計画相談支援事業所	855	0	0	855	0	0.0	0	0.0	855	100.0			
保健サービス課													
100 健康部管理運営	21,387	486	0	21,873	0	0.0	0	0.0	21,873	100.0			
101 保健所運営	45,805	2,551	0	48,356	0	0.0	1,166	2.4	47,190	97.6	243	198,996	194,197
102 浅草保健相談センター運営	7,699	12,188	0	19,887	0	0.0	0	0.0	19,887	100.0	243	81,839	81,839
103 たばこ対策推進	11,036	570	0	11,606	0	0.0	284	2.4	11,322	97.6	2,633	4,408	4,300
104 区民との協働による健康づくり	16,608	437	0	17,045	0	0.0	201	1.2	16,844	98.8	24	710,230	701,855
105 健康づくり啓発推進	24,674	874	2,109	27,657	0	0.0	1,458	5.3	26,199	94.7	1,935	14,293	13,539
106 健康学習	10,095	108	351	10,554	0	0.0	0	0.0	10,554	100.0	1,823	5,789	5,789
107 健康総合相談	51,230	498	132	51,860	0	0.0	263	0.5	51,597	99.5	21,304	2,434	2,422
108 女性のトータルヘルルスサポート	6,074	506	335	6,915	0	0.0	649	9.4	6,266	90.6	471	14,681	13,303
109 千東健康増進センター	14,050	21,286	55	35,391	2,699	7.6	0	0.0	32,692	92.4	8,701	4,067	3,757
110 上野健康増進センター	4,021	33,218	155	37,394	4,005	10.7	0	0.0	33,389	89.3	13,219	2,829	2,526
111 総合健康診査	7,272	178,842	0	186,114	0	0.0	11,871	6.4	174,243	93.6	25,391	7,330	6,862
112 区民健診(循環器健診等)	3,251	7,216	0	10,467	0	0.0	872	8.3	9,595	91.7	474	22,082	20,243

事業事業名	事務事業コスト				財源項目				指標		単位あたりコスト(円)		
	人にかかるコスト	物にかかるコスト	その他のコスト	総経費(A)	受益者負担額		その他特定財源		一般財源(区負担額)(B)	指標名	指標数値(C)	総経費(A/C)	区負担(B/C)
					額	割合	額	割合					
113 小規模事業所健診	1,454	1,445	0	2,899	0	0.0	0	0.0	2,899	100.0	213	13,609	13,609
114 緑内障検診	1,711	4,356	0	6,067	0	0.0	0	0.0	6,067	100.0	544	11,153	11,153
115 がん検診	9,410	286,910	0	296,320	0	0.0	20,886	7.0	275,434	93.0	44,978	6,588	6,124
116 がん検診受診率向上対策	7,272	13,133	209	20,614	0	0.0	4,795	23.3	15,819	76.7	2	10,306,740	7,909,240
117 健診を受けようキャンペーン	855	44	0	899	0	0.0	0	0.0	899	100.0	25,391	35	35
118 耳の健康相談	855	11	27	893	0	0.0	7,428	13.4	47,887	86.6	87	10,271	10,271
119 歯科基本健康診査	5,561	49,754	0	55,315	0	0.0	18	0.1	11,451	99.4	6,455	8,569	7,418
120 歯科衛生相談	5,561	4,567	1,395	11,523	54	0.5	0	0.0	2,551	100.0	135	18,894	18,894
121 8020・9020達成者表彰	2,139	412	0	2,551	0	0.0	175	2.7	6,260	97.3	1	6,435,113	6,260,113
122 糖尿病対策	6,074	213	148	6,435	0	0.0	699	13.1	4,620	86.9	68	78,215	67,936
123 がん患者支援	3,850	10	1,459	5,319	0	0.0	0	0.0	9,100	100.0			
124 区有施設省電力型照明整備	1,711	0	7,389	9,100	0	0.0	0	0.0	7,778	100.0	280	27,779	27,779
125 特定給食施設指導	7,699	27	52	7,778	0	0.0	104	2.0	5,133	98.0	3	1,745,660	1,710,946
126 国民健康・栄養調査	5,198	39	0	5,237	0	0.0	305	1.9	15,898	98.1	1,946	8,326	8,169
127 食生活支援	15,399	771	33	16,203	0	0.0	23,758	9.3	232,889	90.7	7,023	29,703	987
128 母子健康診査	58,758	177,491	20,398	256,647	0	0.0	201,675	96.7	6,932	3.3	5,841	35,714	1,187
129 出産・子育て応援ギフト	10,196	198,411	0	208,607	0	0.0	7,768	21.1	29,038	78.9	3,585	10,267	8,100
130 乳児家庭全戸訪問	30,166	1,030	5,610	36,806	0	0.0	45,119	77.4	13,166	22.6	2,029	28,726	6,489
131 ゆりかご・たいとう	37,667	20,618	0	58,285	0	0.0	0	0.0	10,991	100.0	944	11,643	11,643
132 母子歯科健康診査	5,988	4,389	614	10,991	0	0.0	0	0.0	7,745	100.0	1,222	6,338	6,338
133 ハローベビー学級	3,422	4,323	0	7,745	0	0.0	5,708	31.7	9,381	52.2	92	195,444	101,966
134 母子保健給付等	7,272	18	10,691	17,981	2,892	16.1	0	0.0	15,098	100.0	266	56,758	56,758
135 発達相談	13,742	34	1,322	15,098	0	0.0	416	1.3	30,566	98.7	1,569	19,746	19,481
136 すこやか育児相談	29,672	355	955	30,982	0	0.0	0	0.0	4,001	100.0	47	85,114	85,114
137 特定不妊治療費助成	2,139	8	1,854	4,001	0	0.0	35,592	80.6	8,556	19.4	15	2,943,159	570,359
138 産後ケア	12,548	31,600	0	44,148	0	0.0	0	0.0	8,556	19.4			

事業事業名	事務事業コスト				財源項目				指標		単位あたりコスト(円)			
	人にかかるコスト	物にかかるコスト	その他のコスト	総経費(A)	受益者負担額		その他特定財源		一般財源(区負担額)		指標名	指標数値(C)	総経費(A/C)	区負担(B/C)
					額	割合	額	割合	額	割合				
139 産前産後支援ヘルパー	2,994	23,083	0	26,077	0	0.0	21,905	84.0	4,172	16.0	利用世帯数	282	92,471	14,794
140 およこサポート・ネットワーク	5,561	2,425	623	8,609	0	0.0	2,296	26.7	6,313	73.3	交流支援実施回数	84	102,481	75,148
141 東京都出産応援事業受託事務	855	50	0	905	0	0.0	50	5.5	855	94.5	事業対象者数	105	8,623	8,147
142 パースデューサポート	1,882	51,720	0	53,602	0	0.0	14,005	26.1	39,597	73.9	アンケート送付数	1,135	47,227	34,888
環境清掃部														
環境課														
1 公害防止相談指導	34,178	1,614	64	35,856	24	0.1	35,832	99.9	0	0.0	申請・届出・報告及び苦情処理件数	4,050	8,853	0
2 環境測定	5,133	5,459	1,870	12,462	0	0.0	12,462	100.0	0	0.0	環境測定実施件数	2,271	5,487	0
3 隅田川浄化と水辺観察	7,699	1,289	8	8,996	0	0.0	0	0.0	8,996	100.0	参加者数	367	24,512	24,512
4 有害鳥獣等対策	7,699	1,374	0	9,073	0	0.0	235	2.6	8,838	97.4	有害鳥獣等対策捕獲実績数	88	103,101	100,430
5 大江戸清掃隊	3,422	1,892	0	5,314	0	0.0	911	17.1	4,403	82.9	登録団体数	390	13,625	11,289
6 喫煙等マナー向上の推進	13,260	69,279	30	82,569	0	0.0	5,177	6.3	77,392	93.7	マナー指導員年間配置日数	366	225,597	211,452
7 公衆喫煙所の整備	5,133	19,746	28,789	53,668	0	0.0	5,000	9.3	48,668	90.7	公衆喫煙所数	29	1,850,614	1,678,200
8 公衆喫煙所設置費等助成	5,988	0	18,081	24,069	0	0.0	4,889	20.3	19,180	79.7	設置費・維持管理費助成件数	15	1,604,621	1,278,687
9 区有施設省エネ推進	5,133	1,420	100	6,653	0	0.0	103	1.5	6,550	98.5	区有施設のみでのカーテン設置箇所数	50	133,050	130,990
10 我が家の省エネ・創エネアクション支援	13,688	2,730	20,745	37,163	0	0.0	6,754	18.2	30,409	81.8	我が家のCO2ダット宣言者数(累計)	21,037	1,767	1,445
11 我が社の環境経営推進	11,977	2,151	4,656	18,784	0	0.0	0	0.0	18,784	100.0	我が社のCO2ダット宣言者数(累計)	515	36,473	36,473
12 地域緑化推進	12,896	2,764	2,044	17,704	198	1.1	486	2.8	17,020	96.1	グリーン・リーダー活動平均参加者数	21	843,025	810,473
13 環境(エコ)フェスタ	9,410	2,972	200	12,582	0	0.0	500	4.0	12,082	96.0	来場者数	11,364	1,107	1,063
14 エネルギー情報管理システム	1,711	2,006	0	3,717	0	0.0	0	0.0	3,717	100.0				

事業事業名	事務事業コスト				財源項目				指標		単位あたりコスト(円)		
	人にかかるコスト	物にかかるコスト	その他のコスト	総経費(A)	受益者負担額		その他特定財源		一般財源(区負担額)(B)	指標名	指標数値(C)	総経費(A/C)	区負担(B/C)
					額	割合	額	割合					
15 微細ミストの運用	6,844	864	0	7,708	0	0.0	0	0.0	7,708	100.0	2	3,853,642	3,853,642
16 カーボン・オフセット推進	3,422	0	866	4,288	0	0.0	866	20.2	3,422	79.8			
17 環境学習の推進	32,377	13,154	709	46,240	34	0.1	0	0.0	46,206	99.9	2,593	17,833	17,820
18 環境ふれあい館管理運営	11,121	32,046	0	43,167	304	0.7	0	0.0	42,863	99.3	83,336	518	514
19 環境情報発信	5,133	1,495	0	6,628	48	0.7	1,000	15.1	5,580	84.2	789	8,400	7,072
20 プロジェクト普及啓発	10,266	13,087	73	23,426	120	0.5	363	1.6	22,943	97.9	811	28,885	28,290
21 プロジェクト団体等支援	1,711	284	0	1,995	0	0.0	0	0.0	1,995	100.0			
22 地区花壇維持管理・設置	3,850	12,661	0	16,511	0	0.0	299	1.8	16,212	98.2	2,830	5,834	5,728
23 環境基本計画等改定	6,844	6,133	480	13,457	0	0.0	3,306	24.6	10,151	75.4			
24 環境清掃部管理運営	23,098	3,354	0	26,452	0	0.0	26,452	100.0	0	0.0			
清掃リサイクル課													
25 環境清掃部管理運営	18,464	929	0	19,393	0	0.0	0	0.0	19,393	100.0			
26 清掃総務運営	7,131	1,172	1,303	9,606	1,190	12.4	0	0.0	8,416	87.6			
27 清掃一部事務組合分担金	855	0	1,049,139	1,049,994	0	0.0	3,640	0.3	1,046,354	99.7			
28 ごみ減量・リサイクル啓発 食の「もったいない」意識の啓 発	7,699	1,889	0	9,588	0	0.0	0	0.0	9,588	100.0	1,900	5,047	5,047
29 発	9,479	49	0	9,528	0	0.0	0	0.0	9,528	100.0	9	1,058,603	1,058,603
30 一般廃棄物処理業の指導事務	6,844	410	0	7,254	410	5.7	0	0.0	6,844	94.3	284	25,541	24,098
31 ごみ収集作業運営	90,015	924,492	0	1,014,507	345,856	34.1	22,306	2.2	646,345	63.7	39,268	25,835	16,460
32 資源回収	17,395	577,841	0	595,236	3,389	0.6	133,570	22.4	458,277	77.0	7,093,704	84	65
33 生活家電ごみ持込窓口等運営	5,133	9,047	0	14,180	0	0.0	0	0.0	14,180	100.0	4,524	3,134	3,134
34 プラスチック資源のリサイクル	9,909	1,700	0	11,609	0	0.0	0	0.0	11,609	100.0	19,220	604	604
35 集団回収支援	49,741	3,988	0	53,729	0	0.0	1,029	1.9	52,700	98.1	3,758,592	14	14
36 リサイクル活動の推進	8,555	2,095	0	10,650	0	0.0	0	0.0	10,650	100.0	684	15,569	15,569

事務事業名	事務事業コスト				財源項目				指標		単位あたりコスト(円)		
	人にかかるコスト	物にかかるコスト	その他のコスト	総経費(A)	受益者負担額	その特定財源		一般財源(区負担額)		指標名	指標数値(C)	総経費(A/C)	区負担(B/C)
						額	割合	額	割合				
台東清掃事務所													
37 環境清掃部管理運営	56,653	1,080	74	57,807	0	0.0	0	57,807	100.0				
台東区清掃リサイクル推進協議会助成	2,566	0	363	2,929	0	0.0	0	2,929	100.0	啓発物品等配布回数	5	585,884	585,884
38 事業系ごみの排出指導	144,204	228	0	144,432	0	0.0	0	144,432	100.0	対象物件数	615	234,849	234,849
40 ごみ減量リサイクル出前講座	3,630	92	0	3,722	0	0.0	0	3,722	100.0	講座開催数	5	744,388	744,388
41 清掃事務所運営	72,537	39,584	3,366	115,487	214	0.2	12	115,261	99.8				
42 直営清掃車庫運営	33,942	46,441	3,074	83,457	121	0.1	239	83,097	99.6	ごみ収集作業量(t)	39,268	15,937	14,751
43 ごみ収集作業	579,258	46,569	0	625,827	46,569	7.4	0	579,258	92.6				
44 有料ごみ処理券事務	5,133	32,227	25	37,385	32,252	86.3	0	5,133	13.7	販売店数	238	157,077	21,567
45 動物死体処理作業	5,376	2,430	0	7,806	612	7.8	0	7,194	92.2	処理件数	297	26,284	24,223
46 ふれあい指導	10,035	400	0	10,435	0	0.0	0	10,435	100.0	不法投棄数	732	14,256	14,256
都市づくり部													
都市計画課													
1 都市計画審議会運営	428	0	0	428	0	0.0	0	428	100.0				
2 都市整備指導調査等	13,688	9,996	27	23,711	0	0.0	0	23,711	100.0				
3 景観まちづくり推進	24,809	356	2,064	27,229	0	0.0	0	27,229	100.0	景観事前協議件数	353	77,135	77,135
4 バリアフリーの推進	9,838	3,506	68	13,412	0	0.0	0	13,412	100.0	バリアフリー協議会等の開催数	2	6,706,152	6,706,152
5 公民連携まちづくりの推進	32,508	23,645	532	56,685	0	0.0	572	56,113	99.0	活動支援団体数	6	9,447,623	9,352,290
6 都市づくり部管理運営	51,328	2,228	233	53,789	22	0.0	53	53,714	99.9				
鉄道駅総合バリアフリー推進事業助成	1,283	0	0	1,283	0	0.0	0	1,283	100.0				
8 鶯谷駅周辺まちづくり検討	5,561	2,244	0	7,805	0	0.0	0	7,805	100.0				
9 新たな交通手段の検討	10,693	12,518	0	23,211	0	0.0	294	22,917	98.7	社会実験実施回数	1	23,211,413	22,917,413
10 復興まちづくりモデル検討	3,422	6,055	0	9,477	0	0.0	0	9,477	100.0	訓練実施地区数	1	9,476,842	9,476,842

事業事業名	事務事業コスト				財源項目				指標		単位あたりコスト(円)			
	人にかかるコスト	物にかかるコスト	その他のコスト	総経費(A)	受益者負担額		その他特定財源		一般財源(区負担額)		指標名	指標数値(C)	総経費(A/C)	区負担(B/C)
					額	割合	額	割合	額	割合				
地域整備第一課														
11 上野地区まちづくり推進	66,727	57,976	833	125,536	0	0.0	1,387	1.1	124,149	98.9				
12 東上野四・五丁目地区まちづくり推進	41,063	264,992	0	306,055	0	0.0	208,532	68.1	97,523	31.9				
地域整備第二課														
13 北部地区防災性向上の推進	14,543	4,154	9,600	28,297	0	0.0	4,672	16.5	23,625	83.5	助成件数	4	7,074,161	5,906,161
14 整備地域不燃化加速助成	8,555	47	6,940	15,542	0	0.0	3,470	22.3	12,072	77.7	助成件数	6	2,590,247	2,011,914
15 浅草地区まちづくり推進	22,841	17,955	640	41,436	0	0.0	438	1.1	40,998	98.9				
16 北部地区まちづくり推進	18,820	14,797	0	33,617	0	0.0	4,220	12.6	29,397	87.4				
17 北部地区簡易宿所転換助成	10,266	41	5,450	15,757	0	0.0	264	1.7	15,493	98.3	助成件数	5	3,151,315	3,098,515
地域整備第三課														
18 密集住宅市街地整備促進	23,953	16,449	33,342	73,744	0	0.0	28,002	38.0	45,742	62.0	助成件数	11	6,704,005	4,158,369
19 住まいの安心建替え助成	5,133	0	0	5,133	0	0.0	0	0.0	5,133	100.0				
20 整備地域不燃化加速助成	5,133	197	1,200	6,530	0	0.0	685	10.5	5,845	89.5	助成件数	1	6,530,288	5,845,288
21 谷中地区まちづくり推進	34,219	29,974	120,746	184,939	0	0.0	97,674	52.8	87,265	47.2	部会開催数	35	5,283,969	2,493,282
建築課														
22 安全で安心して住める建築物等への助成	15,826	310	19,782	35,918	0	0.0	19,066	53.1	16,852	46.9	助成件数	67	536,095	251,528
23 緊急輸送道路沿道建築物の耐震化助成	14,971	21	189,697	204,689	0	0.0	187,092	91.4	17,597	8.6	助成件数	10	20,468,887	1,759,660
24 狭あい、道路拡幅整備	34,219	5,602	143,398	183,219	0	0.0	119,534	65.2	63,685	34.8	拡幅整備件数	72	2,544,700	884,503
25 建築確認事務	99,301	9,954	193	109,448	6,162	5.6	184	0.2	103,102	94.2				
26 住居表示維持管理	7,699	477	0	8,176	0	0.0	0	0.0	8,176	100.0				
27 大規模建築物等指導事務	25,664	133	0	25,797	0	0.0	345	1.3	25,452	98.7	事前協議件数	575	44,864	44,264
28 都市づくり部管理運営	20,531	1,209	0	21,740	0	0.0	0	0.0	21,740	100.0				
住宅課														
29 安全で安心して住める建築物等への助成	4,277	0	2,722	6,999	0	0.0	2,041	29.2	4,958	70.8	助成件数	1	6,999,365	4,958,365
30 従前居住者用住宅	2,566	5,939	0	8,505	4,354	51.2	0	0.0	4,151	48.8	総管理戸数	9	945,024	461,291
31 建築審査会運営	1,061	94	113	1,268	0	0.0	0	0.0	1,268	100.0	審査件数	3	422,898	422,898
32 建築調整	32,297	9	0	32,306	0	0.0	0	0.0	32,306	100.0	相談回数	308	104,887	104,887

事務事業名	事務事業コスト				財源項目				指標		単位あたりコスト(円)			
	人にかかるコスト	物にかかるコスト	その他のコスト	総経費(A)	受益者負担額		その他特定財源		一般財源(区負担額)		指標名	指標数値(C)	総経費(A/C)	区負担(B/C)
					額	割合	額	割合	額	割合				
33 都市づくり部管理運営	17,350	471	0	17,821	1	0.0	366	2.1	17,454	97.9				
34 特定優良賃貸住宅	3,850	8	646	4,504	60	1.3	294	6.5	4,150	92.2	総管理戸数	15	300,210	276,610
35 台東区高齢者住宅	17,109	289,353	75,952	382,414	71,717	18.7	64,911	17.0	245,786	64.3	総管理戸数 導入高齢者住宅棟数	283	1,351,288	868,502
36 台東区高齢者住宅生活援助員	3,593	12,507	0	16,100	0	0.0	294	1.8	15,806	98.2		8	2,012,535	1,975,785
37 高齢者住宅建設費等助成 子育て世帯住宅リフォーム支 援	3,422	0	47,250	50,672	0	0.0	35,910	70.9	14,762	29.1	助成件数	1	50,671,892	14,761,892
38 三世帯住宅助成	1,711	0	301	2,012	0	0.0	90	4.5	1,922	95.5	助成件数	2	1,005,973	960,973
39 三世帯住宅助成	3,422	0	2,400	5,822	0	0.0	540	9.3	5,282	90.7	助成件数 マンションよろず 相談室回数	2	2,910,946	2,640,946
40 マンション相談支援	11,121	419	292	11,832	45	0.4	336	2.8	11,451	96.8	相談室回数	6	1,972,083	1,908,597
41 マンション修繕支援	6,416	0	5,493	11,909	0	0.0	1,791	15.0	10,118	85.0	助成件数	21	567,098	481,812
42 空き家に関する総合相談窓口	2,566	292	0	2,858	0	0.0	143	5.0	2,715	95.0	相談件数	11	259,834	246,834
43 住宅建築相談	2,566	492	0	3,058	0	0.0	0	0.0	3,058	100.0	相談件数 新規融資実行件 数	22	139,006	139,006
44 住宅修繕資金融資あっせん	2,566	6	260	2,832	0	0.0	0	0.0	2,832	100.0		7	404,555	404,555
45 旧忍岡住宅家賃支援	855	0	6,315	7,170	0	0.0	0	0.0	7,170	100.0	家賃補助世帯数	9	796,727	796,727
46 住宅セーフティネットの推進 住宅マスタープラン策定基礎 調査	10,266	33	306	10,605	0	0.0	56	0.5	10,549	99.5	相談件数	123	86,221	85,765
47 調査	13,382	5,980	0	19,362	0	0.0	2,445	12.6	16,917	87.4				
土木担当														
交通対策課														
1 交通安全対策	7,699	4,146	0	11,845	2,808	23.7	15	0.1	9,022	76.2				
2 交通安全協会事業助成	1,711	0	4,420	6,131	1,455	23.7	0	0.0	4,676	76.3	活動件数	468	13,100	9,991
3 自転車安全利用促進	10,351	4,935	15,172	30,458	5,752	18.9	6,226	20.4	18,480	60.7				
4 自転車駐車場運営	11,977	204,454	10,055	226,486	207,352	91.6	10,000	4.4	9,134	4.0	収容台数 駅前放置自転車 台数	6,766	33,474	1,350
5 放置自転車対策	12,832	171,430	0	184,262	167,656	91.0	6,819	3.7	9,787	5.3		1,406	131,054	6,960
6 雷門地下駐車場運営	4,277	68,243	0	72,520	72,518	100.0	2	0.0	0	0.0	自動車駐車台数	170,092	426	0
7 上野中央通り地下駐車場運営 上野駅前自動二輪車駐車場運 営	4,277	195,505	0	199,782	199,781	100.0	1	0.0	0	0.0	自動車駐車台数	143,168	1,395	0
8 営	1,711	9,483	0	11,194	5,267	47.1	0	0.0	5,927	52.9	駐車台数	3,388	3,304	1,749

事務事業名	事務事業コスト				財源項目				指標		単位あたりコスト(円)			
	人にかかるコスト	物にかかるコスト	その他のコスト	総経費(A)	受益者負担額		その他特定財源		一般財源(区負担額)		指標名	指標数値(C)	総経費(A/C)	区負担(B/C)
					額	割合	額	割合	額	割合				
9 観光バス等駐車場運営	10,266	87,078	0	97,344	89,514	92.0	0	0.0	7,830	8.0	駐車場数	59,767	1,629	131
10 観光バス駐車対策	10,266	129,542	104	139,912	132,083	94.4	0	0.0	7,829	5.6				
11 区有施設省電力型照明整備	1,711	0	18,077	19,788	4,697	23.7	0	0.0	15,091	76.3				
12 土木担当管理運営	24,809	599	60	25,468	6,547	25.7	0	0.0	18,921	74.3				
13 都バス東42-3路線の運行	1,711	0	20,363	22,074	4,436	20.1	3,384	15.3	14,254	64.6	乗客数	71,384	309	200
14 循環バスめぐりの運行	12,832	7,489	282,726	303,047	118,842	39.2	480	0.2	183,725	60.6	乗客数	1,449,093	209	127
15 防災船着場の活用	5,133	6,157	0	11,290	2,790	24.7	0	0.0	8,500	75.3	船着場使用回数	1,666	6,777	5,102
道路管理課														
16 水防用資材整備等	3,422	1,586	0	5,008	0	0.0	0	0.0	5,008	100.0				
17 災害応急対応	2,748	0	0	2,748	0	0.0	0	0.0	2,748	100.0				
18 道路台帳整備	48,762	33,468	0	82,230	33,467	40.7	0	0.0	48,763	59.3	道路関係図面許可件数	10,910	7,537	4,470
19 道路占用事務	64,376	2,966	0	67,342	7,458	11.1	0	0.0	59,884	88.9	道路占用許可件数	4,050	16,627	14,786
20 道路監察	43,361	4,133	0	47,494	24,889	52.4	583	1.2	22,022	46.4	違法立看板・はり札等撤去件数	1,796	26,444	12,261
21 地籍調査	13,859	13,228	41	27,128	6,735	24.8	6,534	24.1	13,859	51.1				
22 ふるさと道するべ	3,422	788	0	4,210	788	18.7	0	0.0	3,422	81.3	通称・愛称名路線数	74	56,887	46,242
23 土木担当管理運営	17,109	644	4,302	22,055	4,945	22.4	0	0.0	17,110	77.6				
24 地下埋設台帳補正	5,133	318	0	5,451	0	0.0	318	5.8	5,133	94.2				
25 掘削指導事務	25,664	707	0	26,371	0	0.0	707	2.7	25,664	97.3	指導件数	1,820	14,490	14,101
土木課														
26 防災船着場維持管理	1,283	1,639	0	2,922	0	0.0	0	0.0	2,922	100.0				
27 土木担当管理運営	27,375	991	54	28,420	1,044	3.6	2,431	8.6	24,945	87.8				
28 土木事務所維持管理	11,302	9,853	0	21,155	9,853	46.6	0	0.0	11,302	53.4				
29 設計システム	4,827	1,647	270	6,744	1,917	28.4	0	0.0	4,827	71.6				
30 道路維持	90,053	184,822	300,813	575,688	485,635	84.4	0	0.0	90,053	15.6	区道総面積(m ²)	1,787,785	322	50
31 道路清掃	5,561	198,526	0	204,087	174,548	85.6	23,978	11.7	5,561	2.7	対象面積(m ²)	353,862	577	16
32 道路付属物整備	17,109	30,377	28,274	75,760	58,651	77.4	0	0.0	17,109	22.6				
33 公衆トイレ維持管理	6,416	54,451	0	60,867	0	0.0	11	0.0	60,856	100.0	公衆トイレ数	26	2,341,043	2,340,629

事業事業名	事務事業コスト				財源項目				指標		単位あたりコスト(円)			
	人にかかるコスト	物にかかるコスト	その他のコスト	総経費(A)	受益者負担額		その他特定財源		一般財源(区負担額)		指標名	指標数値(C)	総経費(A/C)	区負担(B/C)
					額	割合	額	割合	額	割合				
34 道路の舗装改良	23,769	238	150,282	174,289	2,453	1.4	148,067	85.0	23,769	13.6	整備面積(m ²)	4,915	35,461	4,836
35 安全・安心な道づくり	26,934	22	573,888	600,844	166,156	27.7	407,754	67.9	26,934	4.4	安心・安全な道づくり施工延長(m)	1,007	596,668	26,747
36 私道舗装助成	4,827	23	0	4,850	0	0.0	0	0.0	4,850	100.0				
37 無電柱化の推進	11,292	3,035	47,200	61,527	0	0.0	47,701	77.5	13,826	22.5				
38 街路灯維持	10,266	270,680	0	280,946	170,680	60.8	100,000	35.6	10,266	3.6	街路灯基数	9,784	28,715	1,049
39 防犯灯助成	3,422	649	9,044	13,115	0	0.0	0	0.0	13,115	100.0	維持費用助成基数	2,024	6,480	6,480
40 橋りょう維持	12,404	50,682	0	63,086	44,586	70.7	6,096	9.6	12,404	19.7				
41 上野駅前歩行者専用道等の維持管理	7,699	69,421	13,607	90,727	83,028	91.5	0	0.0	7,699	8.5				
42 掘削道路復旧	18,636	0	84,975	103,611	0	0.0	84,975	82.0	18,636	18.0	施工面積(m ²)	3,927	26,384	4,746
43 河川(神田川)維持管理	3,850	1,944	0	5,794	284	4.9	0	0.0	5,510	95.1				
公園課														
44 土木担当管理運営	33,895	1,031	52	34,978	0	0.0	0	0.0	34,978	100.0				
45 街路樹及び緑地帯維持管理	9,838	72,010	0	81,848	72,010	88.0	0	0.0	9,838	12.0	街路樹本数	2,572	31,823	3,825
46 街路樹の植替え	5,133	32,747	0	37,880	32,747	86.4	0	0.0	5,133	13.6	樹種変更本数	59	642,031	86,997
47 公遊園清掃	9,830	139,193	0	149,023	15,445	10.4	1,153	0.7	132,425	88.9	公遊園数	76	1,960,823	1,742,424
48 公遊園樹木等管理	6,408	33,321	0	39,729	3,697	9.3	0	0.0	36,032	90.7	公遊園数	76	522,755	474,110
49 公遊園巡回警備	3,873	38,533	0	42,406	0	0.0	0	0.0	42,406	100.0	公遊園数	76	557,967	557,967
50 公遊園補修工事	33,910	54,894	107,196	196,000	0	0.0	3,234	1.6	192,766	98.4	公遊園数	76	2,578,943	2,536,391
51 公遊園維持管理	14,657	98,284	32	112,973	10,909	9.7	0	0.0	102,064	90.3	公遊園数	76	1,486,481	1,342,942
52 公園管理事務所維持管理	6,840	1,787	5	8,632	663	7.7	0	0.0	7,969	92.3				
53 地域と連携した公園管理	1,283	120	0	1,403	0	0.0	0	0.0	1,403	100.0	公園管理協力員数	164	8,558	8,558
54 隅田公園花の名所づくり	3,697	256	47	4,000	0	0.0	0	0.0	4,000	100.0	活動回数	13	307,686	307,686
55 隅田公園樹木等管理	2,688	26,400	0	29,088	0	0.0	0	0.0	29,088	100.0	高木の本来数	943	30,846	30,846
56 隅田公園サクラ再生	3,422	5,445	0	8,867	0	0.0	1,625	18.3	7,242	81.7	樹勢回復作業実施本数	53	167,300	136,639
57 ペットコミュニティエリア運営	4,093	4,219	0	8,312	0	0.0	0	0.0	8,312	100.0	講習会受講者数	27	307,864	307,864

事務事業名	事務事業コスト				財源項目				指標		単位あたりコスト(円)			
	人にかかるコスト	物にかかるコスト	物にかかると他のコスト	総経費(A)	受益者負担額		その他特定財源		一般財源(区負担額)		指標名	指標数値(C)	総経費(A/C)	区負担(B/C)
					額	割合	額	割合	額	割合				
58 震災復興公園の啓発	4,277	223	13,523	18,023	0	0.0	2,397	13.3	15,626	86.7	説明板設置数	17	1,060,198	919,195
59 桜橋の維持管理	7,375	14,690	0	22,065	0	0.0	7,345	33.3	14,720	66.7	桜橋の面積(m ²)	2,570	8,586	5,728
60 魅力ある公園の整備	4,277	7,370	0	11,647	0	0.0	0	0.0	11,647	100.0				
61 さわやかトイレ整備	3,422	4,123	13,900	21,445	0	0.0	0	0.0	21,445	100.0				
会計管理室														
会計課														
1 会計事務	134,910	21,800	70,082	226,792	0	0.0	119	0.1	226,673	99.9				
2 公金取扱手数料	1,711	11,848	0	13,559	0	0.0	0	0.0	13,559	100.0	公金取扱手数料件数	693,536	20	20
3 会計管理室管理運営	10,266	294	0	10,560	0	0.0	0	0.0	10,560	100.0				
教育委員会事務局														
庶務課														
1 教育委員の報酬	12,410	0	0	12,410	0	0.0	0	0.0	12,410	100.0	委員数	4	3,102,403	3,102,403
2 教育委員会の運営	6,844	2,602	80	9,526	0	0.0	0	0.0	9,526	100.0	開催数	26	366,380	366,380
3 学校運営連絡協議会	1,283	1,129	0	2,412	0	0.0	0	0.0	2,412	100.0	設置数	37	65,185	65,185
4 学校(園)栄養士・事務補助の採用	15,076	0	0	15,076	0	0.0	0	0.0	15,076	100.0	職員数	11	1,370,576	1,370,576
5 きょういっく施策PR誌	3,850	343	0	4,193	0	0.0	0	0.0	4,193	100.0	発行回数	2	2,096,085	2,096,085
6 教職員研修旅費等	5,561	697	293	6,551	0	0.0	0	0.0	6,551	100.0	教職員数	722	9,072	9,072
7 公私立幼稚園・こども園協議会事業助成	855	0	367	1,222	0	0.0	0	0.0	1,222	100.0	研修会等開催回数	27	45,277	45,277
8 校務支援システムの運営	7,699	207,814	0	215,513	0	0.0	0	0.0	215,513	100.0	システム導入校数	26	8,288,974	8,288,974
9 学校園等情報配信システム	5,133	6,500	0	11,633	0	0.0	0	0.0	11,633	100.0	システム導入施設数	72	161,571	161,571
10 幼児教育・保育の無償化事務子育てのための施設等利用給付	1,283	5,122	0	6,405	0	0.0	0	0.0	6,405	100.0	認定者数	588	10,893	10,893
11 付	5,133	437	170,775	176,345	0	0.0	118,488	67.2	57,857	32.8	給付件数	2,802	62,935	20,649
12 帰宅困難者対策	855	31,553	0	32,408	0	0.0	0	0.0	32,408	100.0	児童・生徒・教職員数	11,270	2,876	2,876
13 教育委員会事務局管理運営	67,746	5,949	54	73,749	0	0.0	5,764	7.8	67,985	92.2	実施園数	7	361,105	361,105
14 幼児の体力向上支援	428	0	2,100	2,528	0	0.0	0	0.0	2,528	100.0				

事業事業名	事務事業コスト				財源項目				指標		単位あたりコスト(円)			
	人にかかるコスト	物にかかるコスト	その他のコスト	総経費(A)	受益者負担額		その他特定財源		一般財源(区負担額)		指標名	指標数値(C)	総経費(A/C)	区負担(B/C)
					額	割合	額	割合	額	割合				
15 小学校維持運営	14,146	129,005	2,362	145,513	0	0.0	539	0.4	144,974	99.6	児童数	7,013	20,749	20,672
16 小学校施設管理	2,652	421,944	1,121	425,717	6,842	1.6	146	0.0	418,729	98.4	児童数	7,013	60,704	59,708
17 小学校施設管理用務業務委託	1,369	144,581	0	145,950	0	0.0	0	0.0	145,950	100.0	委託実施校数	19	7,681,562	7,681,562
18 小学校維持修繕	6,758	79,269	8,533	94,560	0	0.0	0	0.0	94,560	100.0	児童数	7,013	13,484	13,484
19 小学校施設保全	7,186	8,323	329,672	345,181	0	0.0	286,442	83.0	58,739	17.0	実施校数	12	28,765,065	4,894,898
20 小学校楽器有効活用	855	6,879	0	7,734	0	0.0	0	0.0	7,734	100.0	小学校数	19	407,087	407,087
21 小学校図書資料の充実	855	16,704	0	17,559	0	0.0	541	3.1	17,018	96.9	小学校数	19	924,157	895,683
22 小学校ICT教育の推進	6,416	523,116	0	529,532	0	0.0	48,065	9.1	481,467	90.9	児童数	7,013	75,507	68,653
23 小学校周年記念校	2,994	3,882	0	6,876	0	0.0	0	0.0	6,876	100.0	当年度対象校数	4	1,719,148	1,719,148
24 区有施設省電力型照明整備	513	0	35,491	36,004	0	0.0	29,139	80.9	6,865	19.1				
25 金曾木小学校大規模改修	2,224	20,246	0	22,470	0	0.0	14,341	63.8	8,129	36.2				
26 田原小学校大規模改修	2,395	16,925	0	19,320	0	0.0	12,285	63.6	7,035	36.4				
27 小学校一般衛生安全管理	855	1,980	0	2,835	0	0.0	0	0.0	2,835	100.0	健康相談受者数	43	65,941	65,941
28 台東育英小学校教室等整備	2,481	95,013	1,574,453	1,671,947	0	0.0	1,348,309	80.6	323,638	19.4				
29 中学校維持運営	68,597	56,023	951	125,571	0	0.0	435	0.3	125,136	99.7	生徒数	2,201	57,052	56,854
30 中学校施設管理	2,566	144,838	450	147,854	3,930	2.7	12	0.0	143,912	97.3	生徒数	2,201	67,176	65,385
31 中学校施設管理用務業務委託	1,198	54,589	0	55,787	0	0.0	0	0.0	55,787	100.0	委託実施校数	7	7,969,592	7,969,592
32 中学校維持修繕	6,758	29,447	0	36,205	0	0.0	0	0.0	36,205	100.0	生徒数	2,201	16,450	16,450
33 中学校施設保全	7,186	7,700	194,577	209,463	0	0.0	169,721	81.0	39,742	19.0	実施校数	6	34,910,462	6,623,629
34 中学校楽器有効活用	855	2,415	0	3,270	0	0.0	0	0.0	3,270	100.0	中学校数	7	467,238	467,238
35 中学校図書資料の充実	855	11,178	0	12,033	0	0.0	361	3.0	11,672	97.0	中学校数	7	1,719,071	1,667,500
36 部活動指導員等の配置	855	110	13,470	14,435	0	0.0	2,858	19.8	11,577	80.2	中学校数	7	2,062,253	1,653,967
37 中学校ICT教育の推進	6,416	264,939	0	271,355	0	0.0	20,036	7.4	251,319	92.6	生徒数	2,201	123,287	114,184
38 区有施設省電力型照明整備	513	0	141,609	142,122	0	0.0	121,180	85.3	20,942	14.7	健康相談受者数			
39 中学校一般衛生安全管理	855	1,980	0	2,835	0	0.0	0	0.0	2,835	100.0	健康相談受者数	53	53,499	53,499
40 私立幼稚園保護者負担軽減	2,139	8,416	10,007	20,562	0	0.0	9,313	45.3	11,249	54.7	補助園児数	6,815	3,017	1,651
41 私立幼稚園保護者補助	2,139	0	2,160	4,299	0	0.0	0	0.0	4,299	100.0	補助園児数	1,122	3,831	3,831
42 私立幼稚園入園料等補助	1,711	0	22,900	24,611	0	0.0	0	0.0	24,611	100.0	入園児数	229	107,471	107,471

事業事業名	事務事業コスト				財源項目				指標		単位あたりコスト(円)		
	人にかかるコスト	物にかかるコスト	その他のコスト	総経費(A)	受益者負担額	その特定財源		一般財源(区負担額)		指標名	指標数値(C)	総経費(A/C)	区負担(B/C)
						額	割合	額	割合				
私立幼稚園小規模園補助及び健康管理等補助	428	0	26,205	26,633	0	2,317	8.7	24,316	91.3	私立幼稚園園児数	918	29,012	26,488
私立幼稚園教育相談補助	428	0	800	1,228	0	0	0.0	1,228	100.0	研修会開催回数	5	245,547	245,547
私立幼稚園教育活動推進	428	0	5,600	6,028	0	0	0.0	6,028	100.0	私立幼稚園数	7	861,105	861,105
私立幼稚園預かり保育推進補助	428	0	10,500	10,928	0	0	0.0	10,928	100.0	対象園数	4	2,731,934	2,731,934
私立幼稚園施設型給付	2,139	0	215,381	217,520	0	145,159	66.7	72,361	33.3	給付園児数	2,868	75,844	25,230
私立幼稚園教諭人材確保	428	0	437	865	0	0	0.0	865	100.0	助成件数	2	432,119	432,119
幼稚園教材費等援助	1,283	0	9,871	11,154	0	1,460	13.1	9,694	86.9	助成件数	2,220	5,025	4,367
幼稚園給食食材等緊急支援	1,283	0	20,028	21,311	0	6,845	32.1	14,466	67.9	助成園数	7	3,044,502	2,066,645
幼稚園における緊急安全対策	855	0	8,125	8,980	0	8,125	90.5	855	9.5	実施園数	6	1,496,746	142,579
幼稚園維持運営	416,663	18,758	586	436,007	0	465	0.1	435,542	99.9	園児数	344	1,267,460	1,266,108
幼稚園施設管理	1,540	11,970	0	13,510	15	41	0.3	13,454	99.6	園児数	344	39,274	39,111
幼稚園施設管理用業務委託	770	31,373	0	32,143	0	0	0.0	32,143	100.0	実施園数	10	3,214,281	3,214,281
幼稚園維持修繕	2,566	6,065	0	8,631	0	0	0.0	8,631	100.0	園児数	344	25,090	25,090
幼稚園施設保全	2,652	0	2,540	5,192	0	0	0.0	5,192	100.0	実施園数	3	1,730,659	1,730,659
幼稚園図書環境整備	1,283	1,387	0	2,670	0	0	0.0	2,670	100.0	幼稚園数	10	267,017	267,017
周年記念園	855	343	0	1,198	0	0	0.0	1,198	100.0	当年度対象園数	1	1,198,103	1,198,103
田原幼稚園大規模改修	2,224	1,066	0	3,290	0	0	0.0	3,290	100.0				
育英幼稚園舎整備	684	7,763	146,172	154,619	0	117,600	76.1	37,019	23.9				
保育所施設管理	2,310	178,812	2,079	183,201	113	1,040	0.6	182,048	99.4	入所定員数	1,059	172,994	171,905
区有施設省電力型照明整備 児童館・こどもクラブ等施設管 理	342	0	5,908	6,250	0	0	0.0	6,250	100.0				
竜泉こどもクラブ仮施設設置	1,968	31,275	13,181	46,424	0	12,416	26.7	34,008	73.3	施設数	31	1,497,522	1,097,006
区有施設省電力型照明整備	171	14,507	0	14,678	0	0	0.0	14,678	100.0				
こども園施設管理	257	0	1,747	2,004	0	0	0.0	2,004	100.0				
区有施設省電力型照明整備	513	37,575	11,891	49,979	0	261	0.5	49,718	99.5	園児数	441	113,333	112,741
区有施設省電力型照明整備	257	0	19,396	19,653	0	17,000	86.5	2,653	13.5				

事務事業名	事務事業コスト			財源項目				指標		単位あたりコスト(円)				
	人にかかるコスト	物にかかるコスト	その他のコスト	総経費(A)	受益者負担額		その他特定財源		一般財源(区負担額)		指標名	指標数値(C)	総経費(A/C)	区負担(B/C)
					額	割合	額	割合	額	割合				
学務課														
68 学校(園)栄養士・事務補助の採用	51,543	285	0	51,828	0	0.0	0	0.0	51,828	100.0	職員数	13	3,986,707	3,986,707
69 教職員研修旅費等	855	0	0	855	0	0.0	0	0.0	855	100.0	参加職員数	662	1,292	1,292
70 幼児教育・保育の無償化事務子育てのための施設等利用給付	428	5,084	0	5,512	0	0.0	0	0.0	5,512	100.0	認定者数	100	55,116	55,116
71 付	4,192	0	5,023	9,215	0	0.0	3,604	39.1	5,611	60.9	給付件数	871	10,579	6,441
72 帰宅困難者対策	855	521	0	1,376	0	0.0	260	18.9	1,116	81.1	児童・職員数	662	2,079	1,687
73 就学事務	16,682	1,371	0	18,053	1	0.0	0	0.0	18,052	100.0	就学予定者数	1,917	9,417	9,417
74 特別支援教育振興	39,126	1,904	2,374	43,404	0	0.0	913	2.1	42,491	97.9	就学相談員会等開催回数	63	688,962	674,470
75 特別支援学級総合行事	3,422	439	44	3,905	0	0.0	0	0.0	3,905	100.0	参加児童・生徒数	95	41,106	41,106
76 子どもの安心対策	1,283	516	0	1,799	0	0.0	0	0.0	1,799	100.0	こども110番協力者数	1,151	1,563	1,563
77 学校保健会事業助成	2,139	0	612	2,751	0	0.0	0	0.0	2,751	100.0	助成件数	1	2,750,683	2,750,683
78 医療的ケア児支援	8,555	4,395	0	12,950	0	0.0	1,344	10.4	11,606	89.6	支援人数	2	6,474,822	5,802,822
79 教育委員会事務局管理運営	17,418	623	152	18,193	0	0.0	31	0.2	18,162	99.8				
80 幼児の体力向上支援	855	0	600	1,455	0	0.0	0	0.0	1,455	100.0	実施園数	2	727,737	727,737
81 小学校特別支援学級運営	7,956	6,804	0	14,760	0	0.0	0	0.0	14,760	100.0	在籍児童数	369	39,999	39,999
82 交通安全教具支給	428	270	0	698	0	0.0	0	0.0	698	100.0	ランドセルカバー配布数	1,400	498	498
83 通学路防犯設備維持管理	2,139	2,050	0	4,189	0	0.0	0	0.0	4,189	100.0	設置台数(累計)	77	54,393	54,393
84 小学校移動教室	3,850	12,477	0	16,327	0	0.0	0	0.0	16,327	100.0	参加児童数	1,202	13,583	13,583
85 常総市宿泊校外学習	2,566	1,535	0	4,101	0	0.0	0	0.0	4,101	100.0	参加児童数	1,138	3,604	3,604
86 日光林間学園	1,711	2,480	0	4,191	0	0.0	0	0.0	4,191	100.0	参加児童数	1,087	3,856	3,856
87 小学校体育大会	2,139	439	114	2,692	0	0.0	0	0.0	2,692	100.0	参加児童数	1,140	2,361	2,361
88 小学校スクールバス運営 小学校要保護・準要保護就学援助	2,566	16,472	0	19,038	0	0.0	0	0.0	19,038	100.0	バス借上数	217	87,732	87,732
89 援助	2,738	747	60,059	63,544	0	0.0	153	0.2	63,391	99.8	認定者数	1,077	59,000	58,858
90 小学校特別支援教育就学奨励	1,540	89	2,922	4,551	0	0.0	616	13.5	3,935	86.5	認定者数	127	35,830	30,979
91 小学校給食管理	2,738	22,188	2,125	27,051	0	0.0	15	0.1	27,036	99.9	小学校数	19	1,423,719	1,422,926

単位:千円, %

事業事業名	事務事業コスト				財源項目				指標		単位あたりコスト(円)			
	人にかかるコスト	物にかかるコスト	その他のコスト	総経費(A)	受益者負担額		その他特定財源		一般財源(区負担額)(B)		指標名	指標数値(C)	総経費(A/C)	区負担(B/C)
					額	割合	額	割合	額	割合				
92 小学校給食室設備整備	684	6,855	18,084	25,623	0	0.0	0	0.0	25,623	100.0	老朽備品買替校数	19	1,348,609	1,348,609
93 小学校給食調理委託	1,198	395,342	0	396,540	0	0.0	0	0.0	396,540	100.0	委託校数	19	20,870,519	20,870,519
94 小学校給食教育推進	1,198	2,641	481	4,320	0	0.0	1,705	39.5	2,615	60.5	小学校数	19	227,380	137,644
95 小学校給食生ごみ処理	428	6,417	0	6,845	0	0.0	0	0.0	6,845	100.0	小学校数	19	360,266	360,266
96 小学校給食食材等緊急支援	1,540	27,153	397,542	426,235	0	0.0	135,467	31.8	290,768	68.2	助成校数	19	22,433,402	15,303,560
97 小学校一般衛生安全管理	2,395	34,571	8,203	45,169	0	0.0	145	0.3	45,024	99.7	定期健康診断受診児童数	7,044	6,412	6,392
98 小学校校医等の報酬	42,636	0	0	42,636	0	0.0	0	0.0	42,636	100.0	小学校数	19	2,244,020	2,244,020
99 小学校結核検診	1,283	2,266	684	4,233	0	0.0	0	0.0	4,233	100.0	問診実施児童数	7,044	601	601
100 児童・生徒の健康手帳 小学校小児生活習慣病予防健診	428	354	0	782	0	0.0	0	0.0	782	100.0	配布数	1,400	559	559
101 診	2,139	6,099	75	8,313	0	0.0	0	0.0	8,313	100.0	受診児童数	626	13,279	13,279
102 台東育英小学校教室等整備	599	3,036	15,521	19,156	0	0.0	595	3.1	18,561	96.9				
103 中学校特別支援学級運営	7,956	2,928	0	10,884	0	0.0	0	0.0	10,884	100.0	在籍生徒数	90	120,927	120,927
104 修学旅行	1,283	853	0	2,136	0	0.0	0	0.0	2,136	100.0	参加生徒数	601	3,554	3,554
105 中学校移動教室	1,711	8,038	0	9,749	0	0.0	0	0.0	9,749	100.0	参加生徒数	656	14,861	14,861
106 オリエンテーション	1,283	3,482	0	4,765	0	0.0	0	0.0	4,765	100.0	参加生徒数	373	12,776	12,776
107 林間学園	1,283	515	0	1,798	0	0.0	0	0.0	1,798	100.0	参加生徒数	258	6,969	6,969
108 中学校体育大会	2,738	4,995	634	8,367	0	0.0	418	5.0	7,949	95.0	参加生徒数	375	22,310	21,936
109 中学校スクールバス運営 中学校要保護・準要保護就学援助	2,139	301	0	2,440	0	0.0	0	0.0	2,440	100.0	バス借上数	4	610,021	610,021
110 援助	2,738	407	43,128	46,273	0	0.0	169	0.4	46,104	99.6	認定者数	618	74,874	74,601
111 中学校特別支援教育就学奨励	1,540	24	880	2,444	0	0.0	210	8.6	2,234	91.4	認定者数	18	135,813	124,146
112 中学校給食管理	2,738	8,622	779	12,139	0	0.0	5	0.0	12,134	100.0	中学校数	7	1,734,051	1,733,337
113 中学校給食室設備整備	684	1,637	1,133	3,454	0	0.0	0	0.0	3,454	100.0	老朽備品買替校数	7	493,454	493,454
114 中学校給食調理委託	1,198	146,046	0	147,244	0	0.0	0	0.0	147,244	100.0	委託校数	7	21,034,790	21,034,790
115 中学校給食教育推進	1,198	157	138	1,493	0	0.0	67	4.5	1,426	95.5	中学校数	7	213,243	203,672
116 中学校給食生ごみ処理	428	2,308	0	2,736	0	0.0	0	0.0	2,736	100.0	中学校数	7	390,777	390,777
117 中学校給食食材等緊急支援	1,540	10,412	145,755	157,707	0	0.0	49,822	31.6	107,885	68.4	助成校数	7	22,529,443	15,412,014

単位:千円, %

事業事業名	事務事業コスト				財源項目				指標		単位あたりコスト(円)		
	人にかかるコスト	物にかかるコスト	その他のコスト	総経費(A)	受益者負担額	その他特定財源		一般財源(区負担額)		指標名	指標数値(C)	総経費(A/C)	区負担(B/C)
						額	割合	額	割合				
118 中学校一般衛生安全管理	2,395	14,640	2,662	19,697	0	126	0.6	19,571	99.4	定期健康診断受診生徒数	2,213	8,901	8,844
119 中学校校医等の報酬	16,140	0	0	16,140	0	0	0.0	16,140	100.0	中学校数	7	2,305,768	2,305,768
120 中学校結核検診	1,283	1,450	314	3,047	0	0	0.0	3,047	100.0	問診実施生徒数	2,213	1,377	1,377
121 中学校小児生活習慣病予防健診	2,139	3,033	0	5,172	0	0	0.0	5,172	100.0	受診生徒数	306	16,901	16,901
122 少年自然の家管理運営	2,139	91,863	8,855	102,857	0	16	0.0	102,841	100.0	年間利用人数	9,493	10,835	10,833
123 区有施設省電力型照明整備	855	0	69,960	70,815	0	65,000	91.8	5,815	8.2				
124 幼稚園教材費等援助	428	0	40	468	0	26	5.6	442	94.4	助成人数	3	155,936	147,269
125 幼稚園給食食材等緊急支援	1,711	0	4,623	6,334	0	1,475	23.3	4,859	76.7	助成園数	10	633,402	485,902
126 幼稚園入園事務	4,705	277	0	4,982	0	0	0.0	4,982	100.0	定員	820	6,076	6,076
127 幼稚園スクールバス運営	2,139	2,261	0	4,400	0	0	0.0	4,400	100.0	バス借上数	30	146,639	146,639
128 幼稚園一般衛生安全管理	2,310	4,413	100	6,823	0	0	0.0	6,823	100.0	定期健康診断受診園児数	342	19,951	19,951
129 幼稚園園医等の報酬	8,724	0	0	8,724	0	0	0.0	8,724	100.0	幼稚園数	10	872,438	872,438
130 幼稚園結核検診	1,283	217	0	1,500	0	0	0.0	1,500	100.0	受診職員数	55	27,277	27,277
131 幼稚園給食	3,764	0	13,421	17,185	0	0	0.0	17,185	100.0	利用園児数	342	50,247	50,247
132 幼稚園預かり保育	3,679	54,401	0	58,080	6,267	10.8	16.4	42,308	72.8	利用園児数	13,406	4,332	3,156
133 ども園施設型給付	1,711	2,428	289,372	293,511	0	164,495	56.0	129,016	44.0	在園児数	131	2,240,544	984,857
134 私立ども園振興	428	0	26,762	27,190	0	0	0.0	27,190	100.0	私立ども園数	2	13,594,962	13,594,962
135 ども園保育士等人材確保	1,283	0	26,794	28,077	0	22,480	80.1	5,597	19.9	助成施設数	4	7,019,333	1,399,333
136 ども園保育士等キャリア育成	428	0	17,697	18,125	0	17,697	97.6	428	2.4	助成施設数	2	9,062,369	213,869
137 ども園保育サービズ推進	428	0	5,759	6,187	0	5,759	93.1	428	6.9	助成施設数	2	3,093,369	213,869
138 ども園における児童の安全対策	855	0	1,339	2,194	0	669	30.5	1,525	69.5	助成施設数	4	548,618	381,368
139 ども園教材費等援助	428	0	17	445	0	11	2.5	434	97.5	助成人数	2	222,269	216,769
140 ども園物価高騰緊急対策	1,283	483	3,810	5,576	0	1,946	34.9	3,630	65.1	助成施設数	5	1,115,242	726,033
141 ども園給食食材等緊急支援	428	0	12,902	13,330	0	4,070	30.5	9,260	69.5	助成施設数	5	2,666,019	1,852,019
142 ども園における緊急安全対策	1,711	0	5,191	6,902	0	5,071	73.5	1,831	26.5	助成施設数	4	1,725,487	457,737
143 ども園維持運営	159,425	31,248	143	190,816	6,874	3.6	0.9	182,236	95.5	園児数	104	1,834,777	1,752,275

事業事業名	事務事業コスト				財源項目				指標		単位あたりコスト(円)			
	人にかかるコスト	物にかかるコスト	その他のコスト	総経費(A)	受益者負担額		その他特定財源		一般財源(区負担額)		指標名	指標数値(C)	総経費(A/C)	区負担(B/C)
					額	割合	額	割合	額	割合				
144	41,062	0	0	41,062	0	0.0	876	2.1	40,186	97.9	職員数	17	2,415,410	2,363,881
145	428	139	0	567	0	0.0	0	0.0	567	100.0	購入図書数	137	4,137	4,137
146	1,796	309	29	2,134	0	0.0	0	0.0	2,134	100.0	定期健康診断受診園児数	75	28,458	28,458
147	1,336	0	0	1,336	0	0.0	0	0.0	1,336	100.0				
148	1,711	369,082	411	371,204	22,669	6.1	12,892	3.5	335,643	90.4	園児数	205	1,810,749	1,637,279
149	1,711	253,282	84	255,077	10,709	4.2	10,215	4.0	234,153	91.8	園児数	132	1,932,400	1,773,884
150	1,711	293	0	2,004	0	0.0	0	0.0	2,004	100.0	定員	507	3,952	3,952
児童保育課														
151	855	5,926	0	6,781	0	0.0	5,926	87.4	855	12.6	認定者数	213	31,838	4,016
152	6,844	0	137,642	144,486	0	0.0	95,815	66.3	48,671	33.7	給付件数	4,192	34,467	11,610
153	0	4,035	0	4,035	0	0.0	2,170	53.8	1,865	46.2	児童園児数	3,800	1,062	491
154	8,186	686	18	8,890	0	0.0	310	3.5	8,580	96.5	支援人数	1	8,890,492	8,580,492
155	15,005	734	0	15,739	0	0.0	0	0.0	15,739	100.0				
156	855	0	8,738	9,593	0	0.0	0	0.0	9,593	100.0	実施園数	32	299,788	299,788
157	59,152	1,836	73	61,061	0	0.0	0	0.0	61,061	100.0	在園児童数	3,800	16,069	16,069
158	5,988	723	5,453,235	5,459,946	294,438	5.4	2,827,930	51.8	2,337,578	42.8	入所児童数	27,642	197,524	84,566
159	855	0	503,927	504,782	0	0.0	0	0.0	504,782	100.0	私立保育所数	36	14,021,744	14,021,744
160	3,422	24	715,017	718,463	0	0.0	459,575	64.0	258,888	36.0	入所児童数	2,444	293,970	105,928
161	855	0	11,584	12,439	0	0.0	5,016	40.3	7,423	59.7	事業所数	18	691,080	412,413
162	5,988	15	339,407	345,410	0	0.0	1,190	0.3	344,220	99.7	入所児童数	2,300	150,178	149,661
163	3,593	0	5,187	8,780	0	0.0	0	0.0	8,780	100.0	利用人数	208	42,209	42,209
164	855	8,696	743	10,294	0	0.0	5,921	57.5	4,373	42.5	利用人数	491	20,966	8,907
165	3,422	0	275,890	279,312	0	0.0	235,993	84.5	43,319	15.5	助成件数	410	681,249	105,656
166	1,711	0	291,539	293,250	0	0.0	264,920	90.3	28,330	9.7	助成施設数	59	4,970,338	480,169
167	2,566	0	85,462	88,028	0	0.0	77,020	87.5	11,008	12.5	助成施設数	52	1,692,854	211,700
168	855	0	2,840	3,695	0	0.0	2,080	56.3	1,615	43.7	補助件数	4	923,868	403,868

事務事業名	事務事業コスト				財源項目				指標		単位あたりコスト(円)		
	人にかかるコスト	物にかかるコスト	その他のコスト	総経費(A)	受益者負担額		その他特定財源		一般財源(区負担額)(B)	指標名	指標数値(C)	総経費(A/C)	区負担(B/C)
					額	割合	額	割合					
169 保育所等における児童の安全対策	855	0	21,420	22,275	0	0.0	12,906	57.9	9,369	42.1	68	327,580	137,786
170 保育所等教材費等援助	855	0	32	887	0	0.0	21	2.4	866	97.6	2	443,487	432,987
171 いきいき台東っ子応援団	2,566	99	351	3,016	0	0.0	225	7.5	2,791	92.5	3,588	841	778
172 私立保育所改修助成	1,283	0	6,310	7,593	0	0.0	3,155	41.6	4,438	58.4	5	1,518,642	887,642
173 保育所等物価高騰緊急対策	855	4,954	51,649	57,458	0	0.0	33,834	58.9	23,624	41.1	93	617,832	254,029
174 保育所等給食食材等緊急支援	1,711	0	64,469	66,180	0	0.0	19,974	30.2	46,206	69.8	66	1,002,726	700,090
175 保育所等における緊急安全対策	1,711	0	45,143	46,854	0	0.0	45,143	96.3	1,711	3.7	40	1,171,349	42,774
176 保育所運営	177,757	206,873	3,292	387,922	17,973	4.6	31,839	8.2	338,110	87.2	999	388,311	338,449
177 保育所給食管理	6,844	248,656	0	255,500	17,159	6.7	0	0.0	238,341	93.3	999	255,755	238,580
178 保育所における読書活動の推進	0	1,456	0	1,456	0	0.0	0	0.0	1,456	100.0	1,402	1,038	1,038
179 児童福祉施設サービス第三者評価	6,079	1,485	0	7,564	0	0.0	743	9.8	6,821	90.2	3	2,521,284	2,273,617
180 一時保育	40,705	24,742	620	66,067	5,808	8.8	7,503	11.4	52,756	79.8	6,419	10,292	8,219
181 休日年末一時保育	9,410	66	1,764	11,240	584	5.2	0	0.0	10,656	94.8	311	36,142	34,264
182 東上野乳児保育園管理運営	1,711	224,873	12	226,596	20,213	8.9	4,526	2.0	201,857	89.1	60	3,776,609	3,364,296
183 定期利用保育	0	81,741	1,483	83,224	1,664	2.0	6,666	8.0	74,894	90.0	90	924,709	832,153
184 北上野保育室管理運営	0	174,092	2,412	176,504	7,120	4.0	9,491	5.4	159,893	90.6	100	1,765,040	1,598,929
185 児童館管理運営	5,133	376,714	0	381,847	0	0.0	0	0.0	381,847	100.0	8	47,730,822	47,730,822
186 こどもクラブ運営	29,894	667,407	114,607	811,908	61,006	7.5	257,509	31.7	493,393	60.8	27	30,070,649	18,273,797
187 放課後子供教室運営	23,953	276,029	1,610	301,592	0	0.0	8,958	3.0	292,634	97.0	142,409	2,118	2,055
188 こどもクラブ整備助成	12,832	21	50,104	62,957	0	0.0	48,819	77.5	14,138	22.5	4	15,739,324	3,534,574
189 竜泉こどもクラブ施設整備	4,277	0	58,187	62,464	0	0.0	51,098	81.8	11,366	18.2			
指導課													
190 教育委員会の運営	852	0	0	852	0	0.0	0	0.0	852	100.0	3	284,126	284,126
191 教育課題研究委員会	599	1,015	885	2,499	0	0.0	0	0.0	2,499	100.0	34	73,509	73,509
192 学校・幼稚園講師	38,847	138	112	39,097	0	0.0	0	0.0	39,097	100.0	14	2,792,603	2,792,603
193 学校事務補助等の配置	3,610	0	0	3,610	0	0.0	2,674	74.1	936	25.9	219	16,484	4,275

単位:千円, %

事業事業名	事務事業コスト				財源項目				指標		単位あたりコスト(円)		
	人にかかるコスト	物にかかるコスト	その他のコスト	総経費(A)	受益者負担額	その特定財源		一般財源(区負担額)		指標名	指標数値(C)	総経費(A/C)	区負担(B/C)
						額	割合	額	割合				
194 学校教育相談員の配置	3,474	8	0	3,482	0	0.0	3,482	100.0	相談件数(来庁・電話)	389	8,950	8,950	
195 教育活動アシスタント	1,027	332	5,536	6,895	0	0.0	6,895	96.0	派遣日数	1,429	4,824	4,633	
196 スクール・サポーター・スタッフの配置	39,200	288	0	39,488	0	0.0	35,906	90.9	配置校数	26	1,518,806	137,790	
197 クラス・サポーター・スタッフの配置	29,108	248	0	29,356	0	0.0	25,847	88.0	配置校数	18	1,630,926	194,997	
198 副校長補佐の配置	32,111	101	0	32,212	0	0.0	30,246	93.9	配置校数	16	2,013,215	122,840	
199 教職員研修	342	593	1,767	2,702	0	0.0	2,702	100.0	研修会参加者数	2,406	1,123	1,123	
200 教員経歴別研修会	3,023	142	20	3,185	0	0.0	44	1.4	研修会参加者数	15	212,336	209,407	
201 学校教育情報化研修	10,865	449	137	11,451	0	0.0	11,451	100.0	研修会参加者数	151	75,828	75,828	
202 研究協力校	171	690	364	1,225	0	0.0	0	0.0	研究協力校(園)数	4	306,286	306,286	
203 人権教育	171	125	187	483	0	0.0	483	100.0	研修会参加者数	829	583	583	
204 人権尊重教育推進校	171	1,229	976	2,376	0	0.0	1,979	83.3	研修会開催数	27	88,023	14,727	
205 台東区教育委員会優秀教員奨励	1,027	76	0	1,103	0	0.0	0	0.0	被表彰者(団体)数	5	220,466	220,466	
206 教育懇話会	1,711	0	137	1,848	0	0.0	0	0.0	懇話会開催回数	1	1,847,946	1,847,946	
207 教科書採択	1,711	30	120	1,861	0	0.0	0	0.0	調査研究委員会開催回数	3	620,314	620,314	
208 教育委員会事務局管理運営	45,768	862	0	46,630	0	0.0	622	1.3	実施校・園数	37	52,084	25,433	
209 Tokyoスポーツライフ推進	941	986	0	1,927	0	0.0	986	51.2	派遣時間数	36,204	3,572	3,446	
210 学力向上推進ティーチャー	128,295	1,007	27	129,329	0	0.0	4,558	3.5	実施回数	19	140,747	140,747	
211 環境関連施設体験学習	342	2,332	0	2,674	0	0.0	0	0.0	実施校・園数	47	474,042	463,659	
212 魅力ある教育活動の推進	7,272	4,499	10,510	22,281	0	0.0	488	2.2	プログラム(プラン)実施数	213	34,666	34,666	
213 学びのキャンパスプランニング	5,047	1,496	840	7,383	0	0.0	0	0.0	参加校数	26	50,954	50,954	
214 小・中学校連合作品展	257	1,030	38	1,325	0	0.0	0	0.0	夏期英語講習会参加者数	111	108,992	108,505	
215 国際理解重点教育	2,139	9,959	0	12,098	54	0.4	0	0.0	アンケート調査数	3,661	3,100	3,100	
216 学力向上のための調査研究	171	11,177	0	11,348	0	0.0	0	0.0	キャリアパスポート配布数	1,173	794	794	
217 小学校維持運営	513	418	0	931	0	0.0	0	0.0					

単位:千円, %

事業事業名	事務事業コスト				財源項目				指標		単位あたりコスト(円)			
	人にかかるコスト	物にかかるコスト	その他のコスト	総経費(A)	受益者負担額		その特定財源		一般財源(区負担額)		指標名	指標数値(C)	総経費(A/C)	区負担(B/C)
					額	割合	額	割合	額	割合				
218 小学校演劇鑑賞教室	342	4,169	0	4,511	0	0.0	0	0.0	4,511	100.0	参加児童数	1,215	3,713	3,713
219 小学校音楽鑑賞教室	171	1,735	0	1,906	0	0.0	0	0.0	1,906	100.0	参加児童数	1,206	1,581	1,581
220 小学校連合音楽発表会	171	423	0	594	0	0.0	0	0.0	594	100.0	参加児童数	725	819	819
221 小学校副読本支給	171	4,139	0	4,310	0	0.0	0	0.0	4,310	100.0	配布数	2,662	1,619	1,619
222 小学校スクールカウンセラー	37,975	453	21	38,449	0	0.0	1,190	3.1	37,259	96.9	配置時間数	11,704	3,285	3,183
223 小学校英語活動の推進	855	26,088	0	26,943	0	0.0	797	3.0	26,146	97.0	外国人指導助手派遣日数	1,042	25,857	25,093
224 小学校読書活動推進	513	15,016	0	15,529	0	0.0	0	0.0	15,529	100.0	実施校数	19	817,348	817,348
225 小学校ふれあい学習	86	182	0	268	0	0.0	0	0.0	268	100.0	実施回数	105	2,545	2,545
226 小学校児童健全育成	257	65	0	322	0	0.0	0	0.0	322	100.0	定例会・研修会参加者数	114	2,824	2,824
227 小学校吹奏楽コンクール参加	513	1,959	0	2,472	0	0.0	0	0.0	2,472	100.0	参加校数	2	1,236,147	1,236,147
228 小学校一般衛生安全管理	1,198	528	0	1,726	0	0.0	0	0.0	1,726	100.0	健康相談回数	119	14,501	14,501
229 部活動指導員等の配置	13,405	133	0	13,538	0	0.0	4,258	31.5	9,280	68.5	配置時間数	4,161	3,253	2,230
230 中学校音楽鑑賞教室	513	1,732	0	2,245	0	0.0	0	0.0	2,245	100.0	参加生徒数	694	3,235	3,235
231 中学校連合音楽発表会	342	352	0	694	0	0.0	0	0.0	694	100.0	参加生徒数	351	1,979	1,979
232 中学校スクールカウンセラー	8,135	169	0	8,304	0	0.0	0	0.0	8,304	100.0	配置時間数	2,156	3,852	3,852
233 英語教育の充実	257	8,778	0	9,035	0	0.0	0	0.0	9,035	100.0	外国人指導助手派遣日数	380	23,775	23,775
234 中学校読書活動推進	513	7,418	0	7,931	0	0.0	0	0.0	7,931	100.0	実施校数	7	1,133,098	1,133,098
235 中学校ふれあい学習	86	0	0	86	0	0.0	0	0.0	86	100.0				
236 進路指導の充実	257	1,767	0	2,024	0	0.0	0	0.0	2,024	100.0	職場体験学習参加生徒数	685	2,954	2,954
237 中学校生徒健全育成	171	72	0	243	0	0.0	0	0.0	243	100.0	定例会・研修会参加者数	114	2,130	2,130
238 中学校吹奏楽コンクール参加	513	298	195	1,006	0	0.0	0	0.0	1,006	100.0	参加校数	7	143,739	143,739
239 中学校部活動の地域連携・地域移行	428	0	88	516	0	0.0	58	11.2	458	88.8	協議会開催回数	2	257,869	228,869
240 中学校一般衛生安全管理	1,198	528	0	1,726	0	0.0	0	0.0	1,726	100.0	健康相談回数	139	12,415	12,415

事業事業名	事務事業コスト			財源項目				指標		単位あたりコスト(円)				
	人にかかるコスト	物にかかるコスト	その他のコスト	総経費(A)	受益者負担額		その他特定財源		一般財源(区負担額)		指標名	指標数値(C)	総経費(A/C)	区負担(B/C)
					額	割合	額	割合	額	割合				
教育支援館														
241 教育委員会事務局管理運営	4,705	6	0	4,711	0	0.0	0	0.0	4,711	100.0				
242 幼児の体力向上支援	2,688	5,667	0	8,355	0	0.0	0	0.0	8,355	100.0	指導員派遣園数	23	363,278	363,278
243 教育支援館運営	83,735	20,330	175	104,240	0	0.0	8,933	8.6	95,307	91.4	教育相談室開室日数	266	391,881	358,299
244 学校園経営・研修支援	9,223	1,435	280	10,938	0	0.0	267	2.4	10,671	97.6	幼児教育支援回数	29	377,158	367,944
245 教育相談	7,361	256	492	8,109	0	0.0	0	0.0	8,109	100.0	相談件数	2,402	3,376	3,376
246 生活指導相談学級の運営	3,116	139	0	3,255	0	0.0	26	0.8	3,229	99.2	入級児童・生徒数	33	98,649	97,861
247 特別支援教育支援員の配置	285,107	2,666	145	287,918	0	0.0	0	0.0	287,918	100.0	配置日数	27,761	10,371	10,371
生涯学習推進担当														
生涯学習課														
1 教育委員会事務局管理運営	26,520	1,161	0	27,681	0	0.0	0	0.0	27,681	100.0				
2 社会教育委員	1,967	86	0	2,053	0	0.0	0	0.0	2,053	100.0	定例会実施回数	6	342,124	342,124
3 社会教育指導員	35,668	1,219	18	36,905	0	0.0	0	0.0	36,905	100.0	社会教育主事・指導員数	8	4,613,164	4,613,164
4 青年学級	2,139	287	900	3,326	0	0.0	0	0.0	3,326	100.0	学級生参加者数	292	11,388	11,388
5 PTA指導者研修会	855	79	76	1,010	0	0.0	0	0.0	1,010	100.0	研修会参加者数	65	15,546	15,546
6 家庭教育の振興	5,133	1,588	372	7,093	0	0.0	1,306	18.4	5,787	81.6	家庭教育学級等参加者数	2,127	3,335	2,721
7 台東学びの広場	3,422	6,105	0	9,527	0	0.0	768	8.1	8,759	91.9	参加者数	2,817	3,382	3,109
8 シニアライフ応援計画	1,283	9	48	1,340	0	0.0	0	0.0	1,340	100.0	講座・講演会等参加者数	29	46,211	46,211
9 文化祭	4,277	185	0	4,462	0	0.0	0	0.0	4,462	100.0	来場者数	5,215	856	856
10 台東区美術展	2,139	1,074	0	3,213	0	0.0	0	0.0	3,213	100.0	入場者数	819	3,923	3,923
11 少年少女発明クラブ	5,169	20	1,500	6,689	0	0.0	0	0.0	6,689	100.0	参加者数	1,528	4,378	4,378
12 工作教室	1,027	131	240	1,398	110	7.9	0	0.0	1,288	92.1	参加者数	148	9,440	8,699
13 知る・作る・学ぶ講座	18,037	655	2,082	20,774	182	0.9	0	0.0	20,592	99.1	参加者数	1,663	12,492	12,382
14 青少年教育の推進	4,705	2,695	1,354	8,754	0	0.0	500	5.7	8,254	94.3	参加者数	1,657	5,283	4,981
15 台東区の民話と伝承遊びの普及	1,711	88	825	2,624	14	0.5	0	0.0	2,610	99.5	参加児童・園児数	2,440	1,076	1,070

事務事業名	事務事業コスト			財源項目				指標		単位あたりコスト(円)			
	人にかかるコスト	物にかかるコスト	その他のコスト	総経費(A)	受益者負担額		その他特定財源		一般財源(区負担額)(B)	指標名	指標数値(C)	総経費(A/C)	区負担(B/C)
					額	割合	額	割合					
16 文化財保護	37,799	9,491	41	47,331	130	0.3	24,520	51.8	22,681	47.9	5	9,466,397	4,536,459
17 文化財復元補助	2,566	0	1,089	3,655	0	0.0	0	0.0	3,655	100.0	3	1,218,473	1,218,473
18 文化財復元補助(浅草寺伝法院文化財復元補助)	3,422	0	41,250	44,672	0	0.0	0	0.0	44,672	100.0	1	44,671,892	44,671,892
19 宅及び庭園文化財復元補助	3,422	0	8,923	12,345	0	0.0	0	0.0	12,345	100.0	2	6,172,446	6,172,446
20 台東区歴史・文化検定	4,593	714	316	5,623	90	1.6	0	0.0	5,533	98.4	2,538	2,216	2,180
21 台東区映像アーカイブ	5,194	618	0	5,812	0	0.0	0	0.0	5,812	100.0	126	46,129	46,129
22 心の教育の推進	5,561	1,246	14	6,821	0	0.0	591	8.7	6,230	91.3	57	119,647	109,279
23 台東区ジュニアオーケストラ	4,277	3,771	12,692	20,740	0	0.0	2	0.0	20,738	100.0	2,330	8,901	8,901
24 上野の森ジュニア合唱団	5,133	2,084	6,624	13,841	0	0.0	2	0.0	13,839	100.0	774	17,883	17,880
25 台東区民カレッジ	4,277	865	110	5,252	0	0.0	22	0.4	5,230	99.6	224	23,445	23,349
26 各種団体系業助成(小・中学校PTA連合会)	257	0	1,468	1,725	0	0.0	0	0.0	1,725	100.0	7,879	219	219
27 各種団体系業助成(幼稚園PTA連合会)	257	0	257	514	0	0.0	0	0.0	514	100.0	420	1,223	1,223
28 各種団体系業助成(美術会)	257	0	200	457	0	0.0	0	0.0	457	100.0	47	9,716	9,716
29 各種団体系業助成(書道連盟)	257	0	212	469	0	0.0	0	0.0	469	100.0	549	854	854
30 各種団体系業助成(合唱連盟)	257	0	127	384	0	0.0	0	0.0	384	100.0	500	767	767
31 各種団体系業助成(川柳人連盟)	257	0	85	342	0	0.0	0	0.0	342	100.0	220	1,553	1,553
32 各種団体系業助成(社会教育団体協議会)	257	0	212	469	0	0.0	0	0.0	469	100.0	5,215	90	90
33 各種団体系業助成(写真連盟)	257	0	127	384	0	0.0	0	0.0	384	100.0	600	639	639
34 各種団体系業助成(アマチュアオーケストラ協会)	257	0	1,186	1,443	0	0.0	0	0.0	1,443	100.0	1,549	931	931
35 各種団体系業助成(能楽連盟)	257	0	127	384	0	0.0	0	0.0	384	100.0	156	2,459	2,459
36 各種団体系業助成(ボーイスカウト・ガールスカウト協議会)	257	0	85	342	0	0.0	0	0.0	342	100.0	14	24,403	24,403

事務事業名	事務事業コスト				財源項目				指標		単位あたりコスト(円)			
	人にかかるコスト	物にかかるコスト	その他のコスト	総経費(A)	受益者負担額		その他特定財源		一般財源(区負担額)		指標名	指標数値(C)	総経費(A/C)	区負担(B/C)
					額	割合	額	割合	額	割合				
37 ICTを活用した学習の推進	4,277	2,870	0	7,147	0	0.0	457	6.4	6,690	93.6	参加者数	315	22,690	21,238
38 社会教育センター・社会教育館	3,665	147,565	7,783	159,013	27	0.0	0	0.0	158,986	100.0	利用者数	75,255	2,113	2,113
39 生涯学習センター管理運営	31,034	197,269	9,515	237,818	60,773	25.6	47	0.0	176,998	74.4	利用者数	267,082	890	663
40 生涯学習センター機能強化等 改修	11,365	56,485	0	67,850	0	0.0	46,340	68.3	21,510	31.7				
スポーツ振興課														
41 教育委員会事務局管理運営	13,522	1,961	0	15,483	0	0.0	0	0.0	15,483	100.0				
42 社会教育指導員	11,134	41	4	11,179	0	0.0	0	0.0	11,179	100.0	指導員数	2	5,589,282	5,589,282
43 生涯学習センタートレーニング ルーム運営	2,789	12,062	0	14,851	4,645	31.3	0	0.0	10,206	68.7	利用者数	24,512	606	416
44 スポーツ推進委員	6,261	480	95	6,836	0	0.0	0	0.0	6,836	100.0	推進委員参加事業数	25	273,408	273,408
45 体育団体指導育成	2,028	977	60	3,065	0	0.0	63	2.1	3,002	97.9	委託大会参加者数	1,640	1,869	1,831
46 都民体育大会	592	1,373	0	1,965	0	0.0	0	0.0	1,965	100.0	参加者数	304	6,464	6,464
47 区民体育祭	845	3,774	0	4,619	0	0.0	0	0.0	4,619	100.0	参加者数	5,355	863	863
48 スポーツひろば	2,704	546	1,728	4,978	0	0.0	240	4.8	4,738	95.2	利用者数	5,984	832	792
49 都市スポーツ交流	423	56	0	479	0	0.0	0	0.0	479	100.0	参加者数	507	944	944
50 ラジオ体操会	1,437	1,532	0	2,969	0	0.0	0	0.0	2,969	100.0	ラジオ体操会場数	133	22,320	22,320
51 ジュニア駅伝大会	2,282	3,008	11	5,301	0	0.0	480	9.1	4,821	90.9	参加者数	230	23,048	20,961
52 東京マラソン支援(沿道警備ボランティア)	1,521	140	57	1,718	0	0.0	0	0.0	1,718	100.0	参加者数	40	42,962	42,962
53 総合型地域スポーツクラブ支援	1,775	358	0	2,133	0	0.0	0	0.0	2,133	100.0	啓発事業参加者数	85	25,090	25,090
54 幼児運動教室	3,127	8,067	0	11,194	0	0.0	900	8.0	10,294	92.0	参加者数	3,088	3,625	3,334
55 障害者スポーツ普及促進	3,803	4,160	70	8,033	0	0.0	1,740	21.7	6,293	78.3	参加者数	1,068	7,522	5,893
56 チャレンジスポーツ教室	845	1,330	0	2,175	0	0.0	210	9.7	1,965	90.3	参加者数	287	7,577	6,845
57 スポーツの祭典	4,479	7,496	0	11,975	0	0.0	1,480	12.4	10,495	87.6	参加者数	1,921	6,234	5,464
58 体育協会	1,352	0	2,380	3,732	0	0.0	0	0.0	3,732	100.0	加盟団体数	30	124,407	124,407
59 スポーツ少年団	1,099	0	558	1,657	0	0.0	0	0.0	1,657	100.0	登録者数	328	5,051	5,051

単位:千円, %

事業事業名	事務事業コスト				財源項目				指標		単位あたりコスト(円)		
	人にかかるコスト	物にかかるコスト	その他のコスト	総経費(A)	受益者負担額		その特定財源		一般財源(区負担額)(B)	指標名	指標数値(C)	総経費(A/C)	区負担(B/C)
					額	割合	額	割合					
中学校部活動の地域連携・地域移行	3,550	3,209	0	6,759	0	0.0	415	6.1	6,344	93.9	102	66,259	62,190
リバーサイドスポーツセンター管理運営	3,042	228,228	243	231,513	84,914	36.7	0	0.0	146,599	63.3	372,232	622	394
総合体育館個人開放	1,014	3,043	0	4,057	0	0.0	0	0.0	4,057	100.0	個人開放利用者数	28	28
初心者スポーツ教室	1,014	2,806	0	3,820	0	0.0	450	11.8	3,370	88.2	利用者数	2,626	2,316
リバーサイドスポーツセンター維持修繕	3,042	20,125	85,116	108,283	17	0.0	77,739	71.8	30,544	28.2	利用者数	1,265	1,225
清島温水プール管理運営	2,535	70,923	8,820	82,278	17	0.0	2,571	3.1	79,690	96.9	利用者数	580	524
荒川河川敷運動公園運動場管理運営	1,775	11,237	6	13,018	1,263	9.7	0	0.0	11,755	90.3	利用者数	735	715
江戸川河川敷野球場	592	15,532	6	16,130	442	2.7	0	0.0	15,688	97.3	利用者数	2,350	1,679
柳北スポーツプラザ管理運営	3,212	37,534	16,563	57,309	4,218	7.4	12,158	21.2	40,933	71.4	利用者数	850	722
たなかスポーツプラザ管理運営	2,113	32,523	9,293	43,929	5,424	12.4	1,196	2.7	37,309	84.9	利用者数	6,880	6,659
東京都立浅草高等学校温水プール区民開放	1,437	9,181	2,799	13,417	433	3.2	0	0.0	12,984	96.8	利用者数	1,950	1,950
リバーサイドスポーツセンター陸上競技場大規模改修	1,690	5,500	0	7,190	0	0.0	0	0.0	7,190	100.0			
中央図書館													
教育委員会事務局管理運営	8,555	216	0	8,771	0	0.0	0	0.0	8,771	100.0			
図書館管理運営	195,431	268,570	3,199	467,200	699	0.1	11,963	2.6	454,538	97.3	貸出件数	297	289
図書館情報システム	16,254	49,062	0	65,316	0	0.0	0	0.0	65,316	100.0	WEB予約数	162	162
図書館関係事務	24,381	1,242	0	25,623	0	0.0	0	0.0	25,623	100.0	貸出冊数	18	18
資料収集	70,758	60,924	0	131,682	0	0.0	66	0.1	131,616	99.9	受入数	3,239	3,238
郷土資料の記録と整備	20,959	3,012	41	24,012	15	0.1	0	0.0	23,997	99.9	利用件数	562	562
子どもの読書活動推進	23,463	3,304	101	26,868	0	0.0	0	0.0	26,868	100.0	貸出冊数	60	60
AVライブラリー	14,481	6,485	0	20,966	0	0.0	44	0.2	20,922	99.8	貸出点数	172	171
障害者等図書サービス	5,988	995	531	7,514	0	0.0	0	0.0	7,514	100.0	貸出タイトル数	387	19,417
池波正太郎記念文庫管理運営	11,121	8,268	220	19,609	2,932	14.9	1,405	7.2	15,272	77.9	入館者数	373	291
まちかど図書館管理運営	3,422	3,729	0	7,151	0	0.0	0	0.0	7,151	100.0	入館者数	185	185

事務事業名	事務事業コスト				財源項目				指標		単位あたりコスト(円)			
	人にかかるコスト	物にかかるコスト	その他のコスト	総経費(A)	受益者負担額		その他特定財源		一般財源(区負担額)(B)		指標名	指標数値(C)	総経費(A/C)	区負担(B/C)
					額	割合	額	割合	額	割合				
83 区有施設省電力型照明整備	855	0	361	1,216	0	0.0	0	0.0	1,216	100.0				
84 池波正太郎生誕100年記念	12,832	8,428	1,020	22,280	1,767	7.9	0	0.0	20,513	92.1	入館者数	52,558	424	390
選挙管理委員会事務局														
1 選挙管理委員の報酬	14,400	0	0	14,400	0	0.0	0	0.0	14,400	100.0				
2 選挙管理委員会の運営	12,832	825	131	13,788	0	0.0	0	0.0	13,788	100.0				
3 選挙人名簿調製	8,127	77	0	8,204	0	0.0	77	0.9	8,127	99.1	登録者数	174,820	47	46
4 明るい選挙推進協議会	6,844	458	282	7,584	0	0.0	51	0.7	7,533	99.3	推進委員人数	79	95,999	95,353
5 選挙一般啓発	12,832	1,933	0	14,765	0	0.0	0	0.0	14,765	100.0				
6 区長選挙及び区議会議員選挙	47,732	73,714	46,501	167,947	0	0.0	600	0.4	167,347	99.6				
監査事務局														
1 監査委員の報酬	9,276	0	0	9,276	0	0.0	0	0.0	9,276	100.0				
2 監査事務局運営	42,688	1,323	8	44,019	0	0.0	0	0.0	44,019	100.0	委員監査実施日数	54	815,160	815,160
区議会事務局														
1 議員報酬	245,585	0	0	245,585	0	0.0	0	0.0	245,585	100.0				
2 期末手当	105,078	0	0	105,078	0	0.0	0	0.0	105,078	100.0				
3 議員共済会給付費負担金	71,591	0	0	71,591	0	0.0	0	0.0	71,591	100.0				
4 費用弁償	1,711	5,888	0	7,599	0	0.0	0	0.0	7,599	100.0				
5 議会運営	74,594	20,226	49,571	144,391	0	0.0	0	0.0	144,391	100.0				
6 区議会だより	8,897	12,974	0	21,871	0	0.0	135	0.6	21,736	99.4	発行部数	561,970	39	39
7 議会ICT化の推進	3,422	3,545	0	6,967	0	0.0	0	0.0	6,967	100.0	タブレット台数	37	188,306	188,306
8 議会事務局運営	27,375	2,162	0	29,537	0	0.0	0	0.0	29,537	100.0				

〔 参 考 〕

- ☆ 「ゼロ予算事業」に関する取り組み
- ☆ 決算状況一覧表
- ☆ 積立基金の状況
- ☆ 基金充当先一覧
- ☆ 用語の説明

「ゼロ予算事業」に関する取り組み（令和5年度）

本区では、既存の人材や施設などを活用し、特段の予算措置を行わず、職員の新たな発想や創意工夫により区民サービスの向上を図る取り組み（ゼロ予算事業）を行っています。

<ゼロ予算事業とは（台東区における定義）>

既存の人材・施設（機材）、情報発信機能、町会や関係団体などのネットワークを活用し、特段の予算措置を行わず、職員の新たな発想や創意工夫により区民サービスの向上を図る取り組み

【補足説明】

- 区民や区内事業者、来街者などを対象として行う事業とし、内部管理的事務については対象外とする。
- 職員の創意工夫などにより実施する事業とし、各所管課における本来業務（通常業務）は対象外とする。
- 既存の職員や施設などを活用することで、別途、新たな予算措置を伴わない事業とする。

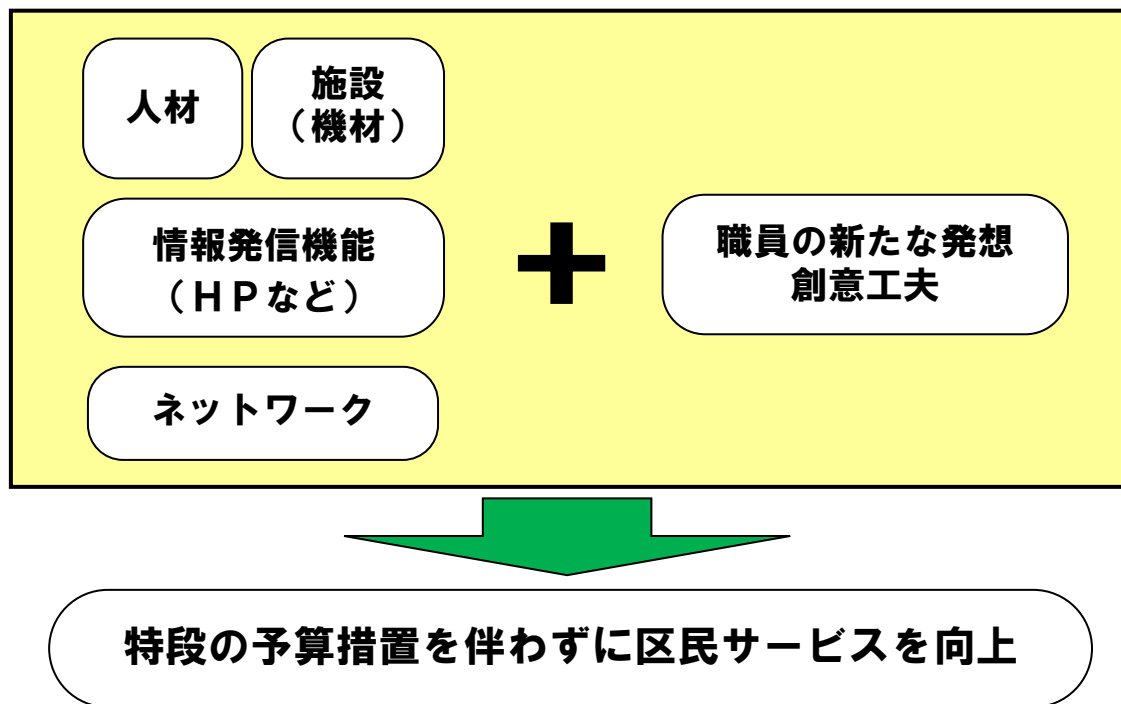

◆次頁以降に各課における取り組みを掲載しています。

「ゼロ予算事業」一覧（令和5年度）

【分類】①既存の人材を活用、②既存の施設（機材）を活用、③情報発信機能を活用、④ネットワークを活用、⑤その他

No.	事業（業務）名称	事業内容（概要）	課名	分類
1	外国語対応協力職員制度	語学力を有する職員を外国語対応協力員として登録し、各部署で外国語対応の必要が生じたときに、協力を依頼できる制度。区役所業務に係る外国人と職員間の簡単な通訳、簡易な外国語資料の内容確認等を行い、職員個々の能力を活用しながら、外国人への行政サービスの充実を図る。	人事課	①
2	若年層、DV等犯罪被害防止啓発講座	区民を対象に、若年層が巻き込まれやすい児童ポルノ、裏サイト、薬物などの防止啓発を目的として、浅草警察署職員（少年係、防犯係、薬物銃器係）による、若年層にかかる犯罪事情、事例、台東区における実情やDVにまつわる事情等の講義を実施。	人権・多様性推進課	④
3	外国人とのコミュニケーションブック	外国人とコミュニケーションをとるために、「やさしい日本語」の使い方を掲載したコミュニケーションブックを作成。	人権・多様性推進課	①
4	避難所運営委員会	区内45カ所の避難所ごとに各町会役員を集め、避難所の円滑な運営を目的に、区と各町会とで協議を行う。	危機・災害対策課	①②④
5	たいとう安全・安心かわら版	町会の協力のもと、犯罪被害に遭わないように犯罪情報や防犯啓発情報等（A3サイズでかわら版を作成）を町会掲示板に貼付。	生活安全推進課	④
6	「夕焼けタイム」	防災無線を活用し、下校時に地域の見守りを呼びかける放送を行うことにより、区民の子供の安全に関する意識啓発及び通学路等の安全確保を実施。 また、地域の治安を良好に保ち、安全で安心なまちづくりを進めていくために、安全・安心全般に関する呼びかけを実施。 「夕焼けタイム」…（月）～（金） 3月～10月 17時放送 11月～2月 16時30分放送	生活安全推進課	②
7	青色回転灯付パトロール車の夜間貸出	地域の犯罪抑止を図るため、自主防犯団体の行う防犯パトロールに対して「子供の安全」巡回パトロール事業で使用される青色回転灯付パトロール車を本業務時間外に貸出。	生活安全推進課	②
8	姉妹・友好都市、連携都市の紹介展	台東区の姉妹・友好都市、連携都市の認知度を高めるため、生涯学習センターアトリウムと浅草文化観光センターにてパネル展を実施し、区民に各都市の魅力を紹介。	都市交流課	①②③
9	区公式SNSによる「ふるさと交流ショップ 台東」に関する情報発信	「ふるさと交流ショップ 台東」の店自治体等の情報を区公式のX、インスタグラム、フェイスブックにより写真付きで発信。	都市交流課	①③
10	消費生活に関する出前講座	区内団体などの依頼を受け、消費生活相談員が会場に出向き、消費生活に関連する講座を実施。	くらしの相談課	①
11	消費者ビデオライブラリー	学習会や社員研修、学校教材等に役立ててもらうため、消費生活に関する啓発DVDの貸出を実施。	くらしの相談課	②
12	江戸たいとうインスタグラム	江戸情緒を感じる神社仏閣や伝統行事、名所旧跡など「江戸のまち」台東区の魅力インスタグラムにて発信。	文化振興課	①③
13	区公式Xによる観光情報発信	台東区の最新観光情報などを日々区公式X（アカウント名：台東くん）で発信。	観光課	①③
14	中国版X「Weibo」による観光情報発信	上記X（No.13）の記事を浅草文化観光センターの案内スタッフが中国語（簡体）に翻訳し、中国版X「Weibo」で情報を発信。	観光課	①③
15	『#おうちでたいとうグルメ』	テイクアウトやデリバリーを行っている飲食店の情報を台東区公式観光サイト「TAIT0おでかけナビ」で発信。	観光課	①②③④
16	少しでもおせっかい支援	事業者の企業価値向上につなげるために、ポストコロナを見据えた事業者の様々な取り組みに対して、出前での情報提供や他の支援機関への紹介など、これまでより一歩踏み込んだ支援を実施。	産業振興課	①③④
17	台東区介護・障害福祉サービス事業者（所）求人情報提供事業	区公式ホームページと介護・障害福祉サービス事業者（所）のホームページとを連携し、求人情報の提供を行うことにより、本区の事業者の人材確保及び事業者就業希望者への支援を実施。	介護保険課、障害福祉課	③

【分類】①既存の人材を活用、②既存の施設（機材）を活用、③情報発信機能を活用、④ネットワークを活用、⑤その他

No.	事業（業務）名称	事業内容（概要）	課名	分類
18	土曜事業(相談等)と毎週水曜日の相談時間延長	障害者自立支援センターにて、相談業務等を行う。 毎週土曜日に窓口を開庁（9時～17時） 毎週水曜日に窓口を延長（19時まで）	松が谷福祉会館	①②
19	国民健康保険加入者に対する保養施設の斡旋	国民健康保険加入者に、一般料金より安く利用できるよう、宿泊施設と契約。	国民健康保険課	②
20	こころといのちのゲートキーパー出前講座	区内事業所・区民のもとへ出向き、保健師による心の健康と自殺予防について講座を実施。	保健予防課	①
21	熱中症対策	区民に対して熱中症予防と対策について注意喚起と情報提供。 ①広報たいとう、区公式X、区公式LINE、区公式ホームページへの情報掲載・配信 ②青パト(子どもの安全巡回パトロール)による注意喚起(生活安全推進課と連携) ③リーフレット、扇子等の啓発媒体配布(日本気象協会からの提供品) ※台東保健所、浅草保健相談センター、上野健康増進センター、千束健康増進センター、地域包括支援センター、社会教育館、児童館等で熱中症予防の啓発資料を配布	保健サービス課	①③
22	緑の募金活動	10月の緑の募金月間を中心に、町会や区民に募金を働きかけるほか、緑の募金交付金の申請手続等を実施。	環境課	④
23	区公式Xによる環境ふれあい館に関する情報発信	環境ふれあい館の認知度向上及び利用者数の増加を図るため、区公式Xを活用し、環境に特化した情報を発信。	環境課	①③
24	環境学習室出前講座・団体受入	小学校・子どもクラブ等に対し、インタープリターによる「地球温暖化」、「エネルギー」、「生きもの・自然」等、希望のテーマに関する環境問題の出前講座を実施。	環境課	①
25	使用済みインクカートリッジ回収箱設置	区施設4箇所の出入り口付近に回収箱を設置し、使用済みインクカートリッジの回収を促進。	清掃リサイクル課	②
26	フリーマーケット開催の後援	区内の公園で開催されるフリーマーケットの後援として、区立公園の占用許可の代行や広報誌による出店者募集などの周知を実施。	清掃リサイクル課	①②③
27	「たいとう食ハピDay」での情報発信	毎月30日を「たいとう食ハピDay」と称して、広報たいとうや区公式ホームページ、区公式Xで食品ロス削減の情報を発信し、区民の食品ロス削減の意識啓発を図る。	清掃リサイクル課	①③
28	ひと声収集	高齢または障害などの理由で、ごみを出すことが困難な方に対し自宅玄関前まで清掃職員が伺い、声掛けしながらごみを収集。 また、ごみが出ていない日が何日も続いたり、新聞受けに新聞が溜まっていたりする場合等で、声掛けをしても返答がない場合には、関係者及び福祉関係機関に連絡。	台東清掃事務所	①④
29	タウンサイクル	区民や来街者の自転車利用の利便性向上を図るとともに、放置自転車の削減や環境負荷の低減を図るため、民間事業者と連携したシェアサイクル事業を実施。	交通対策課	②④
30	区公式Xによる区内公園に関する情報発信	隅田公園をはじめとした台東区立の公園・児童遊園や、公園課が管理している植栽等についての情報を発信。	公園課	①③
31	区公式Instagramによる区立幼稚園・石浜橋場子ども園に関する情報発信	園での生活、行事紹介などの園生活に関する情報をInstagramにて発信。	学務課	①③
32	教育相談 土曜相談・水曜日相談時間延長	毎月第2、4土曜日に来所相談及び電話相談を実施。 (来所相談：9時30分～17時30分) (電話相談：9時30分～16時30分) 毎週水曜日に相談時間を延長（18時30分まで）	教育支援館	①②
33	学校教育情報室の土曜開室	毎月第1、3土曜日に学校教育情報室を開室（9時～17時）	教育支援館	①②
34	1人1台端末を活用した子供の相談窓口	1人1台端末を活用し、学校生活においてなかなか言い出すことのできない友人関係や学習・進路などの悩みについての相談窓口を案内。	教育支援館	①②
35	区公式Xによるスポーツイベントやスポーツ施設に関する情報発信	スポーツイベントの様子やスポーツ施設に関する情報を区公式Xにて発信。	スポーツ振興課	①③

決算状況一覽表

国 調 人 口 面 積 人 口 密 度	人 口 集 中 地 区 人 口	人				
令和2年	211,444 人	10.11 <small>km²</small>	20,914 人	211,444 人	6.4.1	213,486 人
平成27年	198,073 人	10.11 <small>km²</small>	19,592 人	198,073 人	5.4.1	208,824 人

区 分	令 和 5 年 度	令 和 4 年 度	増 減 率	区 分	令 和 5 年 度	令 和 4 年 度
歳 入 総 額 A	123,378,380	124,386,234	△ 0.8	基準財政需要額	57,909,417	54,202,707
歳 出 総 額 B	115,422,271	116,401,427	△ 0.8	基準財政収入額	28,706,436	26,470,603
歳入歳出差引額 (A) - (B) C	7,956,109	7,984,807	△ 0.4	標準財政規模	62,279,624	58,246,452
翌年度に繰り越すべき財源 D	652,706	229,887	183.9	臨時財政対策債発行可能額	—	—
実質収支 (C) - (D) E	7,303,403	7,754,920	△ 5.8	財政力指数	0.49	0.49
単年度収支 F	△ 451,517	△ 2,591,927		実質収支比率	11.7 %	13.3 %
積立金 G	4,323,368	1,058,066	308.6	經常収支比率	82.7 %	83.7 %
繰上償還金 H	0	0	—	地方債現在高	11,283,522	11,403,658
積立金取崩額 I	0	0	—	債務負担行為額	9,722,319	10,092,335
実質単年度収支 (F)+(G)+(H)-(I) J	3,871,851	△ 1,533,861				

令和5年度決算に基づく健全化判断比率						※ [] 書きは、早期健全化基準
区 分	令 和 5 年 度	令 和 4 年 度	区 分	令 和 5 年 度	令 和 4 年 度	
実質赤字比率	— % 〔 11.25 % 〕	— % 〔 11.25 % 〕	実質公債費比率	△ 2.1 % 〔 25.0 % 〕	△ 2.6 % 〔 25.0 % 〕	
連結実質赤字比率	— % 〔 16.25 % 〕	— % 〔 16.25 % 〕	将来負担比率	— % 〔 350.0 % 〕	— % 〔 350.0 % 〕	

職 員 数 等 の 状 況							積 立 金 の 状 況	区 分	財政調整基金	減 債 基 金	そ の 他 特 定 目 的 基 金	合 計				
区 分	6.4.1			5.4.1									千 円	千 円	千 円	千 円
	職 員 数	一 人 当 り 平 均 給 料 月 額	新 規 採 用 職 員 数	職 員 数	一 人 当 り 平 均 給 料 月 額	千 円										
普 通 会 計	一 般 職 員	1,821	298,126	80	1,791	294,402	4 年 度 未 現 在 高	11,668,749	4,657,623	37,451,512	53,777,884					
	うち技能労務	95	276,924	5	98	281,681										
	教育公務員	59	336,442	1	60	330,844										
	臨時職員	0	—	0	0	—										
	小 計	1,880	299,328	81	1,851	295,584										
その他の会計	94	296,660	3	96	292,933	5 年 度 未 現 在 高	15,992,117	4,667,232	36,130,186	56,789,535						
合 計	1,974	299,201	84	1,947	295,453											

団 体 名 台東区

歳 入				性 質 別 歳 出						
区 分	決 算 額	構 成 比	増 減 率	区 分	決 算 額	構 成 比	増 減 率	一 般 財 源 等	経 常 一 般 財 源	経 常 収 支 比 率
	千円	%	%		千円	%	%	千円	千円	%
特 別 区 税	26,569,551	21.5	4.2	人 件 費	17,667,614	15.3	△ 1.0	16,603,728	16,333,988	24.8
地 方 譲 与 税	362,259	0.3	0.8	うち職員給	12,186,095	10.6	1.3	11,455,918	11,441,055	17.4
利 子 割 交 付 金	90,135	0.1	20.0	うち退職金	383,077	0.3	△ 57.2	383,077	244,851	0.4
配 当 割 交 付 金	480,869	0.4	19.8	扶 助 費	39,136,404	33.9	1.4	15,346,419	12,381,022	18.8
株 式 等 譲 渡 所 得 割 交 付 金	519,758	0.4	67.6	公 債 費	1,428,586	1.3	△ 2.2	1,390,491	1,390,491	2.1
地 方 消 費 税 交 付 金	6,376,979	5.2	△ 2.2	元 利 償 還 金	1,428,586	1.3	△ 2.2	1,390,491	1,390,491	2.1
ゴ ル フ 場 利 用 税 交 付 金	0	0.0	—	一 時 借 入 金 利 子	0	0.0	—	0	0	0.0
自 動 車 取 得 税 交 付 金	2,711	0.0	16,843.8	義 務 的 経 費 計	58,232,604	50.5	0.6	33,340,638	30,105,501	45.7
自 動 車 税 環 境 性 能 割 交 付 金	101,422	0.1	9.9							
地 方 特 例 交 付 金 等	102,170	0.1	△ 13.4	物 件 費	18,617,656	16.1	△ 7.5	15,431,747	13,469,477	20.4
特 別 区 財 政 調 整 交 付 金	31,707,105	25.7	4.8	維 持 補 修 費	1,575,608	1.4	9.9	1,489,878	1,489,878	2.3
普通交付金	29,202,981	23.7	5.3	補 助 費 等	8,680,680	7.5	5.0	7,075,822	3,818,156	5.8
特別交付金	2,504,124	2.0	△ 1.3	積 立 金	7,601,456	6.6	△ 25.9	7,512,044		
交 通 安 全 対 策 特 別 交 付 金	22,037	0.0	△ 4.1	投 資 及 び 出 資 金	0	0.0	—	0		
一 般 財 源 計	66,334,996	53.8	4.2	貸 付 金	2,059,024	1.8	0.0	419	419	0.0
分 担 金 ・ 負 担 金	681,547	0.6	△ 7.3	繰 出 金	9,828,425	8.5	△ 7.6	8,327,621	5,580,873	8.5
使 用 料	2,466,834	2.0	△ 1.1	前 年 度 繰 上 充 用 金	0	0.0	—	0	0	0.0
手 数 料	662,080	0.5	3.4	そ の 他 経 費 計	48,362,849	41.9	△ 8.3	39,837,531	24,358,803	37.0
国 庫 支 出 金	21,378,677	17.3	△ 18.7	普 通 建 設 事 業 費	8,826,818	7.6	53.9	2,635,440		
都 支 出 金	12,799,381	10.4	32.4	補助事業費	950,358	0.8	12.9	244,632	54,464,304 千円	
財 産 収 入	361,193	0.3	△ 72.1	単独事業費	7,876,460	6.8	61.0	2,390,808	○歳入経常一般財源等	
寄 附 金	591,901	0.4	37.5	うち人件費	369,630	0.3	20.5	362,773	65,893,627 千円	
繰 入 金	5,386,717	4.4	19.8	災 害 復 旧 事 業 費	0	0.0	—	0		
繰 越 金	7,984,807	6.5	△ 25.0	失 業 対 策 事 業 費	0	0.0	—	0		
諸 収 入	3,500,247	2.8	2.4	投 資 的 経 費 計	8,826,818	7.6	53.9	2,635,440	○減収補填債特例分、猶予特例債及び臨時財政対策債を歳入経常一般財源等に加えない場合の経常収支比率	82.7 %
地 方 債	1,230,000	1.0	108.5							
特 定 財 源 計	57,043,384	46.2	△ 6.0							
合 計	123,378,380	100.0	△ 0.8	合 計	115,422,271	100.0	△ 0.8	75,813,609		

目 的 別 歳 出				特 別 区 税							
区 分	決 算 額	構 成 比	増 減 率	一 般 財 源 等	構 成 比	区 分	決 算 額 (千 円)	構 成 比 (%)	増 減 率 (%)		
	千円	%	%	千円	%		千円				
議 会 費	655,598	0.6	1.6	655,598	0.9	特 別 区 民 税	23,205,128	87.3	3.3		
総 務 費	18,155,838	15.7	△ 2.8	16,192,233	21.4	軽 自 動 車 税	82,674	0.3	0.5		
民 生 費	60,051,460	52.0	0.4	32,148,671	42.4	特 別 区 た ば こ 税	3,268,253	12.3	10.5		
衛 生 費	10,485,023	9.1	△ 13.5	8,199,041	10.8	鉱 産 税	0	0.0	—		
労 働 費	179,960	0.2	1.4	163,146	0.2	入 湯 税	13,496	0.1	16.3		
農 林 水 産 業 費	0	0.0	—	0	0.0	法 定 外 普 通 税	0	0.0	—		
商 工 費	4,635,112	4.0	△ 5.9	2,576,593	3.4	合 計	26,569,551	100.0	4.2		
土 木 費	5,406,517	4.7	△ 4.1	3,839,688	5.1	特 別 区 民 税 徴 収 率					
消 防 費	666,368	0.6	△ 63.9	396,101	0.5	現 年 課 税 分 (%)	98.8	滞 納 繰 越 分 (%)	35.7	合 計 (%)	97.1
教 育 費	13,757,089	11.9	23.8	10,251,327	13.5	公 営 事 業 ・ 公 営 企 業 会 計					
災 害 復 旧 費	0	0.0	—	0	0.0	区 分	決 算 額 (千 円)	増 減 率 (%)	普 通 会 計	繰 入 繰 出 額	
公 債 費	1,429,306	1.2	△ 2.2	1,391,211	1.8	国 民 健 康 保 険	歳入 22,808,635	△ 0.1	歳入	3,458,076	
諸 支 出 金	0	0.0	—	0	0.0	事 業 会 計	歳出 22,392,479	1.1	歳出	492,951	
合 計	115,422,271	100.0	△ 0.8	75,813,609	100.0	後 期 高 齢 者 医 療	歳入 3,829,066	2.8	歳入	743,838	
						事 業 会 計	歳出 3,604,899	1.0	歳出	152,666	
						介 護 保 険 事 業	歳入 17,795,902	1.7	歳入	2,912,511	
						(保 険 事 業)	歳出 17,494,319	2.0	歳出	75,702	
						介 護 保 険 事 業	歳入 —	—	歳入	—	
						(介 護 サ ー ビ ス)	歳出 —	—	歳出	—	
						公 営 企 業 会 計	歳入 1,417,627	△ 55.0	歳入	907,011	
						(介 護 サ ー ビ ス)	歳出 1,417,627	△ 55.0	歳出	0	
						公 営 企 業 会 計	歳入 473,270	16.5	歳入	0	
						(駐 車 場)	歳出 473,270	16.5	歳出	75,593	

(注) 「公営事業・公営企業会計」欄の「普通会計繰入繰出額」の単位は「千円」である。

積立基金の状況

基金の区分					令和4年度末 現在高
会計	種類・名称		目的	積立の財源	
一般会計	財政調整基金		会計年度間の財源調整を行います。	歳計剰余金を積立てます。	11,668,749
	減債基金 (下段のカッコ内は普通会計に基づいた数値)		積立金を特別区債の元利償還の費用に活用します。	歳計剰余金を積立てます。また、満期一括償還方式で発行した特別区債の償還財源とするため、元金償還額を償還年数で割った額を毎年度積立てます。	8,488,023 (4,657,623)
	運用益金または積立金を活用するもの	社会福祉基金	運用益金または積立金を社会福祉事業等の費用に活用します。	100万円以上の寄附金について、寄附者の意向を踏まえて積立てます。	670,931
		奨学基金	運用益金または積立金を困窮家庭児童等の教育費に活用します。		21,000
		教育振興基金	運用益金または積立金を教育の振興資金等に活用します。		459,100
		緑化推進基金	運用益金または積立金を緑化推進事業の費用に活用します。		11,000
		国際交流親善基金	運用益金または積立金を国際親善事業・国際交流事業の費用に活用します。		165,000
		計			1,327,031
		その他の特定目的基金	公共施設建設基金		積立金を公共施設の建設・改築・大規模改修等の費用に活用します。
	主として積立金を活用するもの	環境整備基金	積立金を浅草地域の環境整備の費用に活用します。	歳計剰余金を積立てます。また、日本中央競馬会からの寄附金相当額を積立てます。	1,453,453
		都市整備基金	積立金を総合的な都市整備の推進の費用に活用します。	歳計剰余金を積立てます。	4,528,611
		災害対策基金	積立金を災害の予防、応急対策及び復旧等の費用に活用します。	歳計剰余金を積立てます。	3,955,306
		定住基金	積立金及び運用益金を定住促進対策の推進の費用に活用します。	歳計剰余金を積立てます。また、台東区大規模建築物建築指導要綱に基づく定住協力金を積立てます。	4,000
		森林環境基金	積立金及び運用益金を森林環境税の目的に活用します。	森林環境譲与税を積立てます。	63,381
		庁舎整備基金	積立金及び運用益金を庁舎の整備に要する費用に活用します。	一般財源を積立てます。	—
		台東病院及び老人保健施設千束基金	積立金を台東病院及び老人保健施設千束の医療機器等の備品整備の費用に活用します。	歳計剰余金を積立てます。	543,220
	計		36,124,481		
	一般会計合計 (下段のカッコ内は普通会計に基づいた数値)				57,608,284 (53,777,884)
	介護保険会計	介護給付費準備基金	積立金を介護保険に係る保険給付及び地域支援事業の費用に活用します。	予算見込みを上回った介護保険料や介護給付費の不用額等を積立てます。	1,383,385
合 計 (下段のカッコ内は普通会計に基づいた数値)					58,991,669 (53,777,884)

※歳計剰余金・・・ 予算見込みを上回った税収や歳出の不用額によって、会計全体の歳入が歳出を上回った額。

(単位：千円)

令和5年度の増減内容						令和6年度末 現在高見込	今後の方向
積立額	積立の財源	取崩し額	取崩しの充当先	令和5年度末 現在高	増減率 (%)		
4,323,368	基金運用益金及び歳計剰 余金見込額を積立てまし た。			15,992,117	37.1	11,268,100	財源調整の機能を維持で きるよう、確保していき ます。
514,209 (9,609)	満期一括償還方式で発行 した特別区債の元金償還 額分、基金運用益金を積 立てました。	421,000 (0)	区債償還金及び利子に充 当しました。	8,581,232 (4,667,232)	1.1 (0.2)	7,090,923 (4,176,923)	特別区債の償還に対応で きるよう、規模を確保し ていきます。
				670,931	0.0	670,931	寄附者の意向等を踏まえ て対応していきます。
1,000	指定寄附金を積立てまし た。			22,000	4.8	22,000	
1,000	指定寄附金を積立てまし た。	1,000	池波正太郎記念文庫の経 費に充当しました。	459,100	0.0	459,100	
				11,000	0.0	11,000	
				165,000	0.0	165,000	
2,000		1,000		1,328,031	0.1	1,328,031	
52,656	保育所等整備協力金及び 基金運用益金を積立てま した。	3,494,000	防災用根岸職員住宅改修 等の経費に充当しまし た。	22,135,166	△13.5	17,197,685	今後の公共施設の改築・ 大規模改修等に活用して いきます。
61,125	日本中央競馬会からの寄 附金相当額及び基金運用 益金を積立てました。	101,000	道路の整備経費に充当し ました。	1,413,578	△2.7	1,270,755	今後の浅草地域の道路・ 公園整備事業等に活用し ていきます。
5,127	基金運用益金を積立てま した。	820,000	道路及び公園等の整備経 費に充当しました。	3,713,738	△18.0	2,527,108	今後の都市整備事業等に 活用していきます。
4,478	基金運用益金を積立てま した。	137,000	狭あい道路拡幅整備等の 経費に充当しました。	3,822,784	△3.4	3,357,285	災害対策の経費に活用す るほか、大規模災害時の 財源として確保していき ます。
				4,000	0.0	0	
22,478	森林環境譲与税及び基金 運用益金を積立てまし た。	866	カーボン・オフセット推 進の経費に充当しまし た。	84,993	34.1	102,989	森林環境税の目的に活用 していきます。
3,000,000	一般財源を積立てまし た。			3,000,000	皆増	4,003,600	計画的に積立てた上で、 庁舎の整備に活用しま す。
120,615	基金運用益金及び歳計剰 余金見込額を積立てまし た。	35,939	台東病院の医療機器更新 等の経費に充当しまし た。	627,896	15.6	594,136	今後の台東病院等の医療 機器の更新等に活用して いきます。
3,266,479		4,588,805		34,802,155	△3.7	29,053,558	
8,106,056 (7,601,456)		5,010,805 (4,589,805)		60,703,535 (56,789,535)	5.4 (5.6)	48,740,612 (45,826,612)	
71,920	基金運用益金及び歳計剰 余金を積立てました。	136,133	介護給付費に充当しまし た。	1,319,172	△4.6	1,179,814	介護保険制度の円滑な運 営に活用していきます。
8,177,976 (7,601,456)		5,146,938 (4,589,805)		62,022,707 (56,789,535)	5.1 (5.6)	49,920,426 (45,826,612)	

基金充当先一覧（令和5年度）

（単位：千円）

基金名称	事業名	基金充当額	充当額合計
減債基金	区償還金及び利子	421,000	421,000
教育振興基金	池波正太郎記念文庫	1,000	1,000
公共施設建設基金	防災用根岸職員住宅改修	721,000	3,494,000
	台東小島ビル改築	70,000	
	区民館管理運営	153,000	
	区有施設省電力型照明整備	369,000	
	浅草公会堂	14,000	
	（仮称）竜泉二丁目福祉施設整備	483,000	
	たいとう第三福祉作業所等改築	248,000	
	検査センター運営	12,000	
	下町風俗資料館のリニューアル	423,000	
	自転車駐車場運営	10,000	
	小学校施設保全	250,000	
	金曾木小学校大規模改修	14,000	
	田原小学校大規模改修	12,000	
	台東育英小学校教室等整備	356,000	
	中学校施設保全	149,000	
	育英幼稚園園舎整備	36,000	
	児童館・こどもクラブ等施設管理	12,000	
	竜泉こどもクラブ施設整備	17,000	
	生涯学習センター機能強化等改修	46,000	
	リバーサイドスポーツセンター維持修繕	58,000	
柳北スポーツプラザ	11,000		
老人保健施設会計繰出金 （老人保健施設千束空調設備等更新）	14,000		
病院施設会計繰出金 （台東病院空調設備等更新）	16,000		
環境整備基金	安全・安心な道づくり	101,000	101,000
都市整備基金	道路の舗装改良	94,000	820,000
	安全・安心な道づくり	302,000	
	街路灯維持	100,000	
	公遊園補修工事	58,000	
	さわやかトイレ整備	17,000	
	東上野四・五丁目地区まちづくり推進	197,000	
	谷中地区まちづくり推進	52,000	
災害対策基金	安全で安心して住める建築物等への助成	8,000	137,000
	緊急輸送道路沿道建築物の耐震化助成	22,000	
	狭あい道路拡幅整備	107,000	
森林環境基金	カーボン・オフセット推進	866	866
台東病院及び老人保健施設千束基金	病院施設会計繰出金（台東病院運営）	35,939	35,939
介護給付費準備基金	保険給付費	136,133	136,133
合計		5,146,938	5,146,938

【用語の説明】

○普通会計

地方公共団体における地方公営事業会計（地方公共団体の経営する公営企業、国民健康保険事業、後期高齢者医療事業、介護保険事業など）以外の会計で、一般会計のほか、特別会計のうち地方公営事業会計に係るもの以外のものの純計額。

個々の地方公共団体ごとに各会計の範囲が異なっているため、財政状況の統一的な掌握及び比較が困難であることから、地方財政統計上便宜的に用いられる会計区分。

※ 台東区では、現在、一般会計（想定企業会計として分別される特別養護老人ホームなどの介護サービス事業、雷門地下駐車場などの駐車場整備事業に係る収支を除く）及び病院施設会計により普通会計を構成している。

○一般財源、一般財源等と特定財源

特別区の場合、「一般財源」は、特別区税、地方譲与税、利子割交付金、配当割交付金、株式等譲渡所得割交付金、地方消費税交付金、ゴルフ場利用税交付金、環境性能割交付金、地方特例交付金、特別区交付金、交通安全対策特別交付金をいう。

また、一般財源のほか、一般財源と同様に財源の使途が特定されず、どのような経費にも使用できる財源を合わせたものを「一般財源等」という。これは、目的が特定されていない寄附金や売却目的が具体的事業に特定されない財産収入等などが含まれる。

なお、一般財源、一般財源等とは逆に、財源の使途が特定されているものを「特定財源」という。

○実質収支

当該年度に属すべき収入と支出との実質的な差額をみるもので、形式収支（歳入歳出差引額）から、翌年度に繰り越すべき継続費通次繰越、繰越明許費繰越等の財源を控除した額。通常、「黒字団体」、「赤字団体」という場合は、実質収支の黒字、赤字により判断する。

○単年度収支

実質収支は前年度以前からの収支の累積であるので、その影響を控除した単年度の収支のこと。具体的には、当該年度における実質収支から前年度の実質収支を差し引いた額。

○実質単年度収支

単年度収支から、実質的な黒字要素（財政調整基金への積立額及び地方債の繰上償還額）を加え、赤字要素（財政調整基金の取崩し額）を差し引いた額。

○標準財政規模

地方公共団体の標準的な状態で通常収入されるであろう経常的一般財源の規模を示すもの。特別区税、地方譲与税、地方消費税交付金などのほか特別区財政調整交付金普通交付金が加算される。また、臨時財政対策債の発行可能額についても含まれる。

○財政力指数

地方公共団体の財政力を示す指数で、特別区財政調整交付金普通交付金の算定における基準財政収入額を基準財政需要額で除して得た数値の過去3年間の平均値。

財政力指数が高いほど、算定上の留保財源が大きいことになり、財源に余裕があるといえる。

○実質収支比率

実質収支の標準財政規模（臨時財政対策債発行可能額を含む。）に対する割合をいう。

○経常収支比率

地方公共団体の財政構造の弾力性を判断するための指標で、人件費、扶助費、公債費などのように毎年度経常的に支出される経費（経常的経費）に充当された一般財源等の額が、特別区税、特別区財政調整交付金普通交付金を中心とする毎年度経常的に収入される一般財源等（経常一般財源等）、減収補填債特例分及び臨時財政対策債の合計額に占める割合。この指標は経常的経費に経常一般財源等がどの程度充当されているかを見るものであり、比率が高いほど財政構造の硬直化が進んでいることを表す。

○義務的経費

地方公共団体の支出のうち、任意に削減できない極めて硬直性が強い経費。職員給与などの人件費、生活保護費などの扶助費及び地方債の元利償還金等の公債費からなっている。

○投資的経費

道路、橋りょう、公園、学校、公営住宅の建設等、社会資本の整備などに要する経費であり、普通建設事業費、災害復旧事業費及び失業対策事業費から構成されている。

○財政調整基金と減債基金

財政調整基金は、地方公共団体における年度間の財源の不均衡を調整するための基金。また、減債基金は、地方債の償還を計画的に行うための資金を積み立てる目的で設けられる基金。

○減収補填債

地方税の収入額が標準税収入額を下回る場合、その減収を補うために発行される地方債。地方財政法第5条に規定する建設地方債として発行されるものと、建設地方債を発行してもなお適正な財政運営を行うにつき必要とされる財源に不足を生ずると認められる場合に、地方財政法第5条の特例として発行される特例分がある。

○臨時財政対策債

地方一般財源の不足に対処するため、投資的経費以外の経費にも充てられる地方財政法第5条の特例として発行される地方債。地方財政計画における財源不足額を国と地方で折半し、国負担分は一般会計から交付税特別会計への繰入、地方負担分は臨時財政対策債により補填することとされている。

○減税補てん債

個人住民税等の減税に伴う地方公共団体の減収額を埋めるため、地方財政法第5条の特例として発行された地方債。個人住民税等に係る減税の廃止に伴い、平成18年度をもって終了した。

○都区財政調整制度

特別区の存する区域には、行政上・税制上の特例があるほか、特別区相互間における税源の著しい偏在や昼夜間人口の格差という地域特性がある。

これらを踏まえ、都区間の財源配分と特別区相互間の財源調整のため、都が賦課徴収している市町村税のうち、固定資産税、市町村民税法人分及び特別土地保有税の3税に加え、法人事業税交付対象額（これらを「調整税等」という）の一定割合を財源として、特別区財政調整交付金が特別区に交付されている。（令和3年度からは固定資産税減収補填特別交付金が調整税等に追加）

目的 … 都と特別区及び特別区相互間の財源の均衡化を図り、特別区の行政の自主的かつ計画的な運営を確保する

性格 … 調整税等の一定割合は特別区の固有財源的性格を有するものであり、各区に交付された交付金は各区の一般財源

交付金の総額 … 調整税等の収入額×55.1%

交付金の種類 … 普通交付金と特別交付金があり、交付金の総額に占める割合は、普通交付金：特別交付金＝95：5

交付金の算定 … 区別に基準財政需要額及び基準財政収入額を算定し、需要額が収入額を超える区に対し、その超える額を普通交付金として交付

<平成12年度の改正>

特別区が基礎的な自治体として位置付けられたことを踏まえ、財政運営の自主性・自立性を高める観点から、総額補てん主義・納付金制度の廃止などの改正を行った。

また、都区間配分を中期的安定的なものとし、清掃事業移管などを踏まえ、特別区の配分割合を44%から52%に変更した。

<平成19年度の改正>

平成12年度の都区制度改革の実施にあたり、「役割分担を踏まえた財源配分のあり方」をはじめとして、5つの課題（＝「主要5課題」）が積み残された。この課題については、最終的に平成18年度の都区協議会において、三位一体改革の影響に対して配分割合の変更で対応することなどにより合意に至った。

この合意を踏まえ、特別区の配分割合を52%から55%に変更した。

<令和2年度の改正>

令和2年度から、特別区に児童相談所が設置されることに伴い、関連経費が基準財政需要額として新規に算定されることになった。

これを踏まえ、児童相談所の運営に関する都区の連携・協力を一層円滑に進めていく観点から、特例的な対応として、特別区の配分割合を55%から55.1%に変更した。