

令和3年度

# 台東区予算案の概要

令和3年2月

東京都台東区

# 目 次

I	令和3年度予算編成にあたって	1
	予算の基本的考え方	3
	予算規模	4
	令和3年度予算の特徴	5
	性質別集計表	8
	一般会計当初予算(性質別)、経常収支比率	9
	特別区税及び特別区交付金、起債額と起債依存度	10
	基金活用額、基金残高及び特別区債残高	11
	行政計画事業 基本目標別内訳及び予算措置状況	12
	事業の見直し等、主な事業に対する予算配分	14
II	一般会計予算案の概要	15
	歳入予算の概要	17
	歳出予算の概要	50
	主要事業の概要	101
III	参 考 資 料	135
	令和3年度予算編成について(依命通達)	137
	令和3年度予算の編成日程	141
	令和3年度予算案において見直した事業	143
	令和3年度の手数料改定及び歳入の確保を図るもの	155
	令和3年度予算案における主な事業	156
	長期継続契約一覧	162
	花の心プロジェクト関連事業	174
	東京2020大会に係る関連事業	176
	積立基金の状況	178
	国及び都の一般会計予算規模の推移、地方財政計画の推移	180
	令和3年度都区財政調整	181
	令和3年度台東区行政組織図	183



# I 令和3年度予算編成にあたって



# 予算の基本的考え方

新型コロナウイルス感染症は、依然として、国内外で新たな感染確認が続いており、経済活動をはじめとした国民生活に甚大な影響を与えています。

国は、令和3年度の経済見通しについて、年度中には経済の水準がコロナ前の水準に回帰すると見込んでいますが、経済の下振れリスクに十分注意する必要があるともしており、景気の先行きは極めて不透明で不確実な状況です。

区財政においては、歳入では、特別区交付金や特別区税の減収を見込んでおり、不合理な税制改正や新型コロナウイルス感染症の影響により、減収からの回復には数年を要するものと想定しています。

一方、歳出では、新型コロナウイルス感染症対策をはじめ、子育て支援や高齢者・障害者へのサービス、災害対策の強化、区有施設の保全など、様々な行政需要が増大しており、今後、これまで以上に厳しい財政運営を強いられるものと考えています。

このような中であっても、区民の生命と暮らしを守り、「ひと」と「まち」が輝く明るい未来を築き上げていくためには、感染拡大防止と社会経済活動の活性化に向けた取り組みを、時機を逸することなく講じていかなければなりません。また、浅草公会堂や特別養護老人ホーム「浅草」の改修など、既に着手している大規模事業についても着実に推進していく必要があります。

そのためには、持続可能な財政基盤を堅持することが不可欠であり、既定事業について、これまでの慣習や前例にとらわれることのない経費縮減に努めると共に、施設の大規模改修等についても、更なる経費の平準化を図っています。加えて、基金や起債の積極的な活用により、必要な財源を確保し、令和3年度予算を編成しました。

# 予 算 規 模

(単位：千円、%)

会 計 名	3 年 度	2 年 度	比 較	増 減 率
一 般 会 計	106,300,000	103,700,000	2,600,000	2.5
国民健康保険事業会計	22,924,000	23,128,000	△ 204,000	△ 0.9
後期高齢者医療会計	5,166,000	5,052,000	114,000	2.3
介護保険会計	17,554,000	16,810,000	744,000	4.4
老人保健施設会計	163,000	129,400	33,600	26.0
病院施設会計	304,180	489,280	△ 185,100	△ 37.8
合 計	152,411,180	149,308,680	3,102,500	2.1

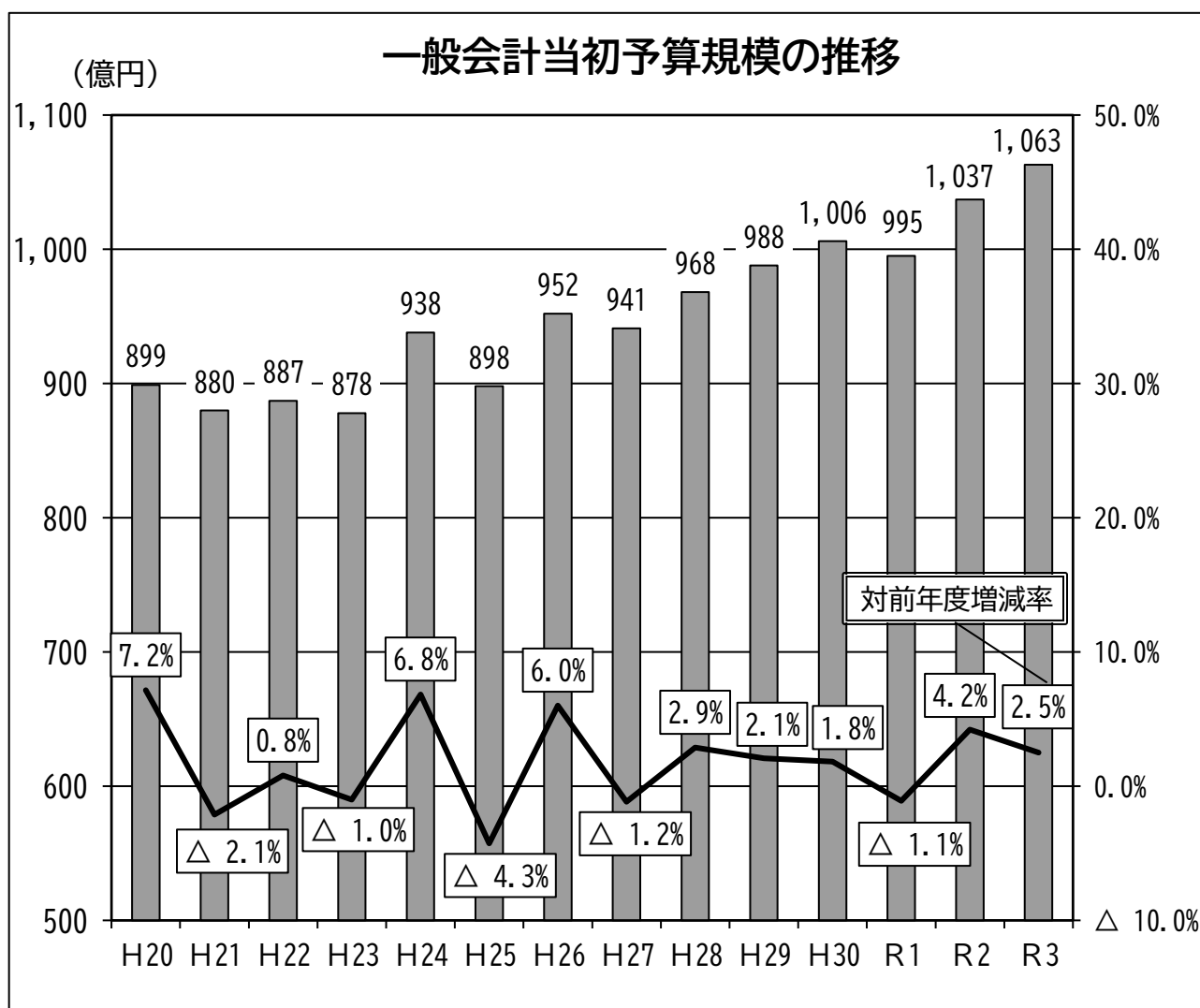

## 令和3年度予算の特徴

1 一般会計予算は、前年度と比較すると26億円、2.5%の増となりました。

### (1) 編成の方針・内容

令和3年度予算は、新型コロナウイルス感染症対策や新たな日常への対応、区役所業務の改革、地域の活性化など、ウィズコロナの時代における今後の区政の展開の4つの柱に基づく事業について、費用対効果や後年度負担等を検証した上で、重点的に予算配分を行いました。

予算編成にあたっては、全ての事業について、緊急性や重要性の観点から検証を行い、事業の休止や縮減等を行うと共に、実施方法等の見直しを徹底しました。

さらに、施設の建設・大規模改修等については、実施時期の見直しや経費の更なる縮減を図りました。

また、基金や起債の活用にあたっては、中・長期的な視点に立ち、持続可能な財政基盤を堅持できるよう、将来の需要や基金残高等に留意しました。

その結果、一般会計予算は1,063億円となり、前年度と比較すると26億円、2.5%の増となりました。

### (2) 歳入の主な増減

○ 歳入の根幹である特別区税は、約222億円で、特別区民税の減により、対前年度比マイナス1.6%、約3億7千万円の減となります。

○ 特別区交付金は、263億円で、令和3年度の都区財政調整の当初フレームや令和2年度普通交付金当初算定額のシェアを参考に見込み、対前年度比マイナス4.7%、13億円の減となります。

○ 地方消費税交付金は、約58億円で、令和3年度の都区財政調整の当初フレームを参考に見込み、対前年度比マイナス2.0%、約1億2千万円の減となります。

また、本区における令和3年度の地方消費税交付金の税率引上げ相当額は、約28億6千万円を見込んでいます。



なお、税率の引上げによる地方消費税収入（地方消費税交付金を含む）は、社会保障4経費その他社会保障施策（社会福祉、社会保険及び保健衛生に関する施策をいう。）に要する経費に充てるよう法律で定められています。

- 国・都支出金は、保育所等整備交付金や待機児童解消区市町村支援事業費の私立保育所整備事業補助による増などにより、対前年度比1.7%、約5億2千万円の増となります。
- 繰入金は、約72億円で、対前年度比25.9%、約14億7千万円の増となります。

#### 基金とりくずし額の年度比較

（単位：千円）

項目	令和3年度	令和2年度 (当初)	比較	増減率
一 一般会計	7,162,857	5,690,071	1,472,786	25.9%
特定目的基金	3,679,254	2,162,000	1,517,254	70.2%
財政調整基金	3,083,603	3,028,071	55,532	1.8%
減債基金	400,000	500,000	△100,000	△20.0%
病院施設会計	0	201,151	△201,151	皆減
合計	7,162,857	5,891,222	1,271,635	21.6%

### (3) 歳出の主な増減

#### 義務的経費

- 扶助費は、対前年度比1.9%、約7億2千万円の増となります。増の要因としては、保育委託の保育所新設による増や障害福祉サービスの給付見込みによる増などがあります。

一方、減の要因としては、生活保護の支給見込みによる減などがあります。

- 公債費は、特別区債の既発行分の元利償還金であり、対前年度比マイナス16.2%、約1億2千万円の減となります。減の要因としては、平成12年度発行分の元利償還終了などがあります。

なお、区債残高は、令和3年度末で、一般会計で約161億円（老人保健施設会計と病院施設会計を含めると約200億円）となる見込みです。

## 投資的経費

- 投資的経費は、対前年度比34.1%、約25億7千万円の増となります。増の要因としては、浅草公会堂大規模改修の工事進捗や特別養護老人ホーム「浅草」大規模改修の工事实施による増などがあります。  
一方、減の要因としては、さわやかトイレ整備の整備スケジュールの見直しによる減などがあります。

## その他の経費

- 物件費は、対前年度比マイナス6.2%、約12億8千万円の減となります。減の要因としては、財務会計・文書管理システム再構築の終了や戸籍事務の戸籍システムの更改終了による減などがあります。  
一方、増の要因としては、徴収一元事務の滞納管理システム更改による増などがあります。
- 維持補修費は、対前年度比マイナス36.2%、約2億9千万円の減となります。減の要因としては、桜橋の伸縮装置取替工事の終了や老人福祉施設維持修繕の工事見込みによる減などがあります。  
一方、増の要因としては、環境ふれあい館の冷温水発生機交換工事による増などがあります。
- 補助費等は、対前年度比14.2%、約8億5千万円の増となります。増の要因としては、利子及び信用保証料補助の見込みによる増や私立保育所整備事業補助の実施による増などがあります。  
一方、減の要因としては、浅草寺伝法院文化財復元補助の対象事業費の見込みによる減などがあります。
- 繰出金は、対前年度比2.2%、約1億9千万円の増となります。増の要因としては、介護保険会計繰出金の介護給付費等の見込みや老人保健施設会計繰出金の入退室管理システム更新工事等による増などがあります。  
一方、減の要因としては、国民健康保険財政基盤安定繰出金の被保険者数減による軽減対象者の減などがあります。

## 性質別集計表

単位：千円・％

区 分	令和3年度		令和2年度		令和元年度		3年度と2年度の比較		2年度と元年度の比較	
	金額	構成比	金額	構成比	金額	構成比	金額	増減率	金額	増減率
義務的経費	58,356,001	54.9	57,786,025	55.7	55,793,363	56.1	569,976	1.0	1,992,662	3.6
人件費	19,117,584	18.0	19,151,942	18.5	17,841,488	17.9	△ 34,358	△ 0.2	1,310,454	7.3
うち職員給	12,375,180	11.6	12,210,473	11.8	11,775,594	11.8	164,707	1.3	434,879	3.7
扶助費	38,632,348	36.3	37,910,718	36.5	36,874,469	37.1	721,630	1.9	1,036,249	2.8
公債費	606,069	0.6	723,365	0.7	1,077,406	1.1	△ 117,296	△ 16.2	△ 354,041	△ 32.9
投資的経費	10,117,767	9.5	7,545,738	7.3	8,211,961	8.3	2,572,029	34.1	△ 666,223	△ 8.1
その他の経費	37,676,232	35.5	38,218,237	36.9	35,344,676	35.5	△ 542,005	△ 1.4	2,873,561	8.1
物件費	19,293,380	18.2	20,572,546	19.8	17,946,356	18.0	△ 1,279,166	△ 6.2	2,626,190	14.6
維持補修費	513,581	0.5	804,584	0.8	618,766	0.6	△ 291,003	△ 36.2	185,818	30.0
補助費等	6,815,607	6.4	5,968,177	5.8	6,144,818	6.2	847,430	14.2	△ 176,641	△ 2.9
積立金	110,326	0.1	114,838	0.1	101,848	0.1	△ 4,512	△ 3.9	12,990	12.8
貸付金	2,066,281	1.9	2,071,986	2.0	2,071,506	2.1	△ 5,705	△ 0.3	480	0.0
繰出金	8,877,057	8.4	8,686,106	8.4	8,461,382	8.5	190,951	2.2	224,724	2.7
予備費	150,000	0.1	150,000	0.1	150,000	0.1	0	0.0	0	0.0
合 計	106,300,000	100.0	103,700,000	100.0	99,500,000	100.0	2,600,000	2.5	4,200,000	4.2

### ○ 外郭団体への指定管理料・運営補助金

単位：千円

	令和3年度	令和2年度	令和元年度	3年度と2年度の比較	2年度と元年度の比較
指定管理料	1,374,857	1,410,057	1,112,526	△ 35,200	297,531
運営補助金	1,087,171	1,023,648	1,006,474	63,523	17,174

### ○ 5年間の義務的経費の推移

単位：千円

	令和3年度	令和2年度	令和元年度	平成30年度	平成29年度
人 件 費	19,117,584	19,151,942	17,841,488	17,690,927	16,972,554
扶 助 費	38,632,348	37,910,718	36,874,469	36,225,255	35,366,103
公 債 費	606,069	723,365	1,077,406	1,303,708	1,661,761
義務的経費計	58,356,001	57,786,025	55,793,363	55,219,890	54,000,418
予 算 総 額	106,300,000	103,700,000	99,500,000	100,600,000	98,800,000
予算総額対比	54.9%	55.7%	56.1%	54.9%	54.7%

### 一般会計当初予算（性質別）の推移

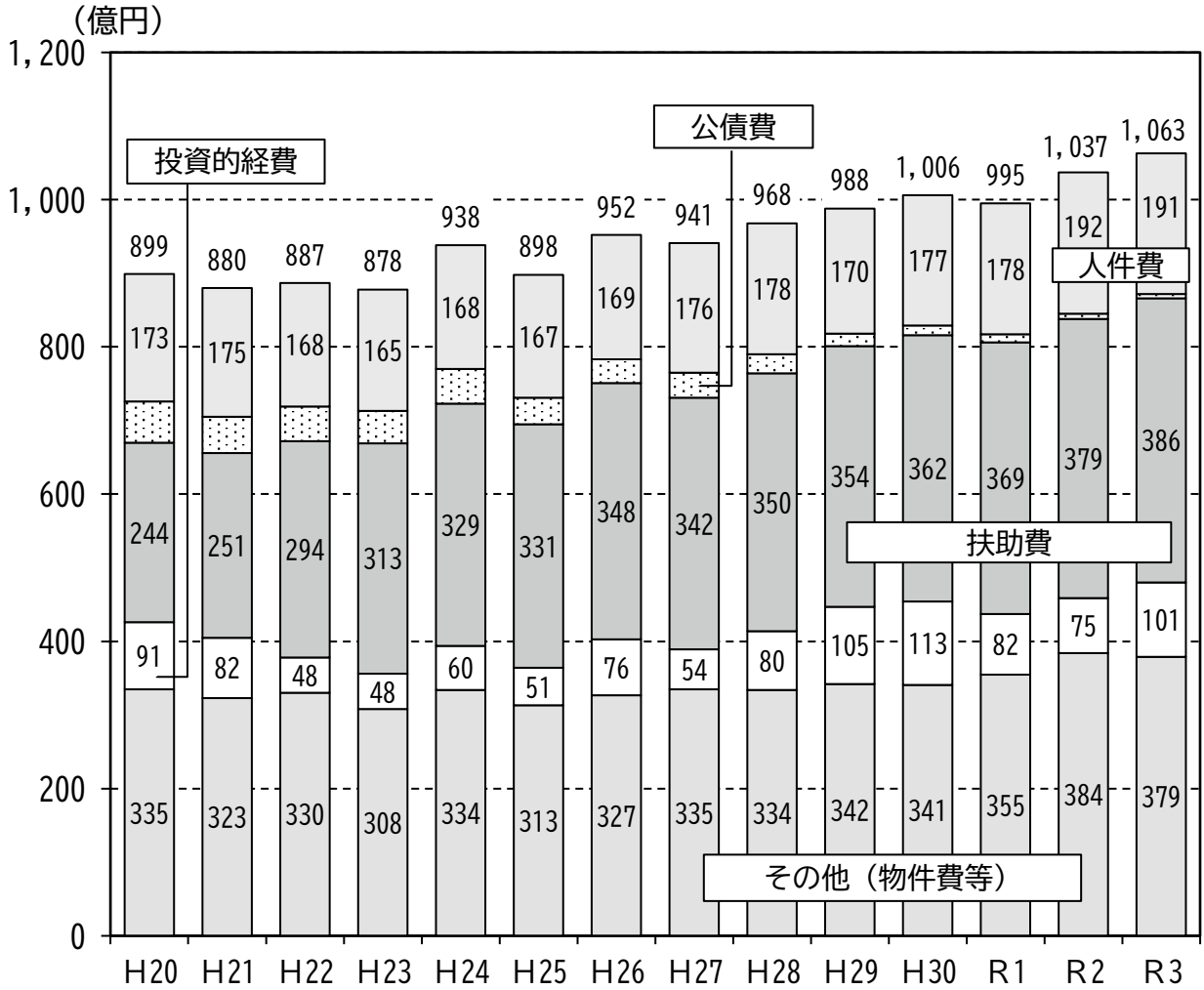

### 経常収支比率の推移（普通会計決算）

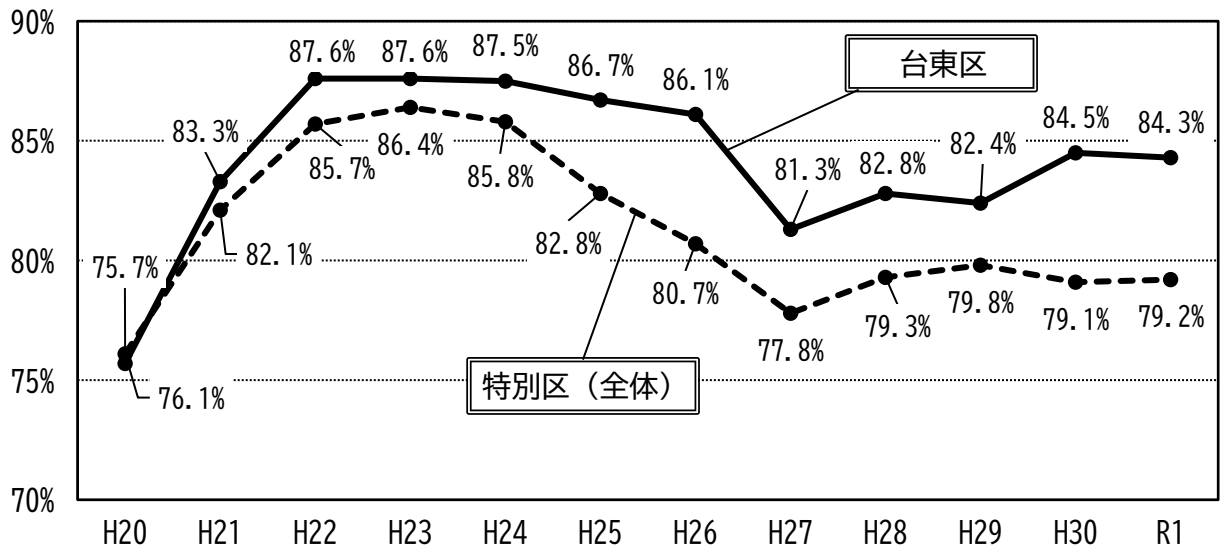

### 特別区税及び特別区交付金の推移

(億円)

※各年度決算額、2年度は補正後の予算額、3年度は当初予算

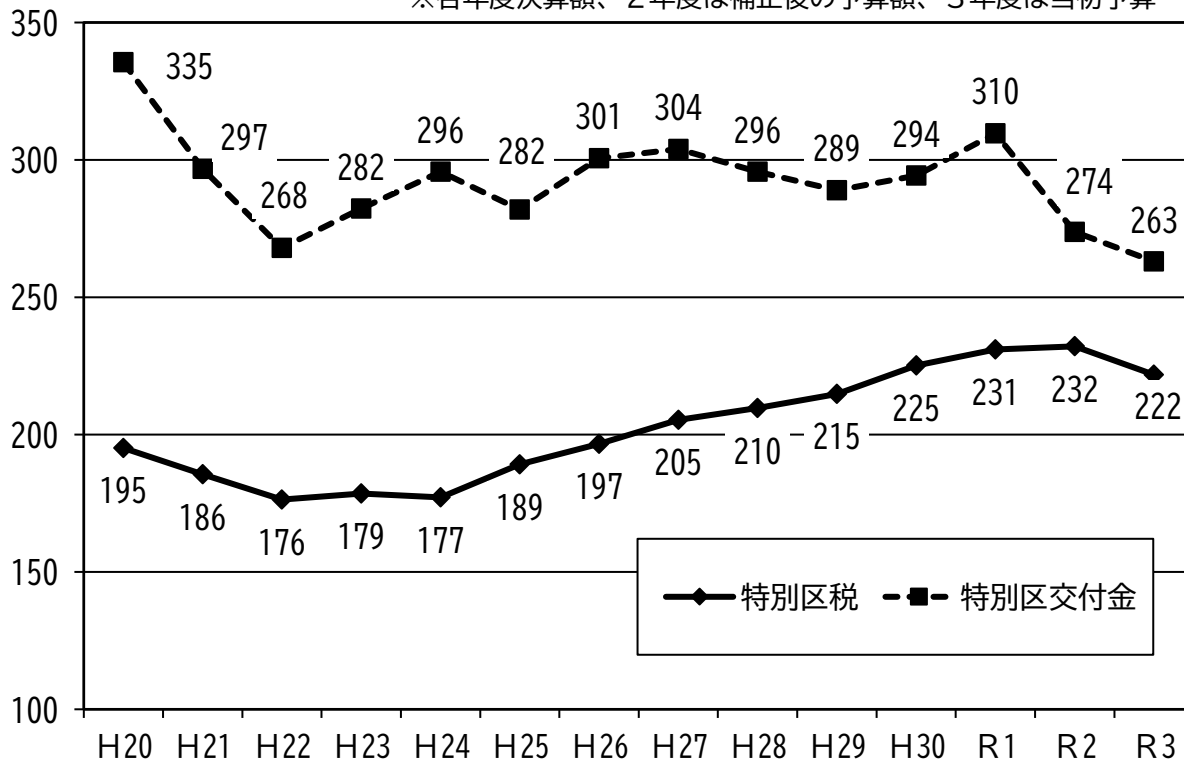

### 一般会計当初予算における起債額と起債依存度の推移

起債額 (億円)

起債依存度 (%)

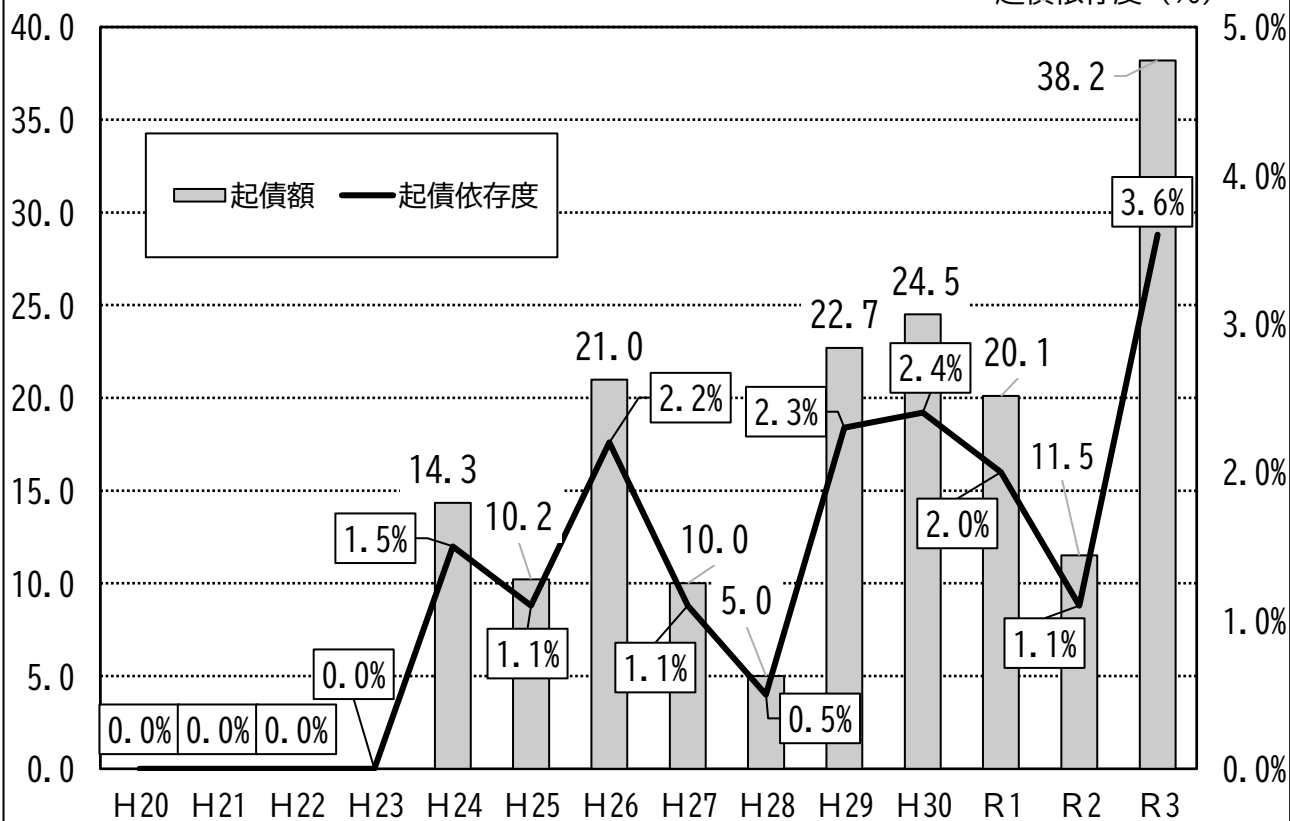

### 当初予算における基金活用額の推移 (介護給付費準備基金を除く)

(億円)

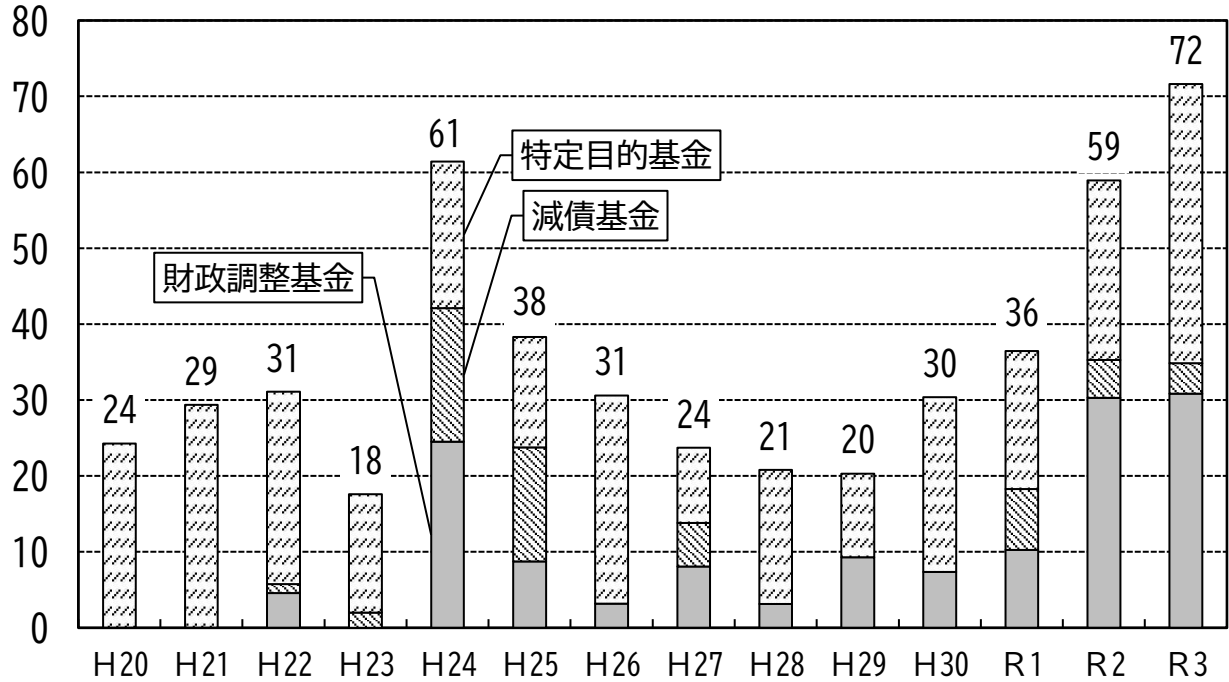

### 基金残高及び特別区債残高の推移 (介護給付費準備基金を除く)

(億円)

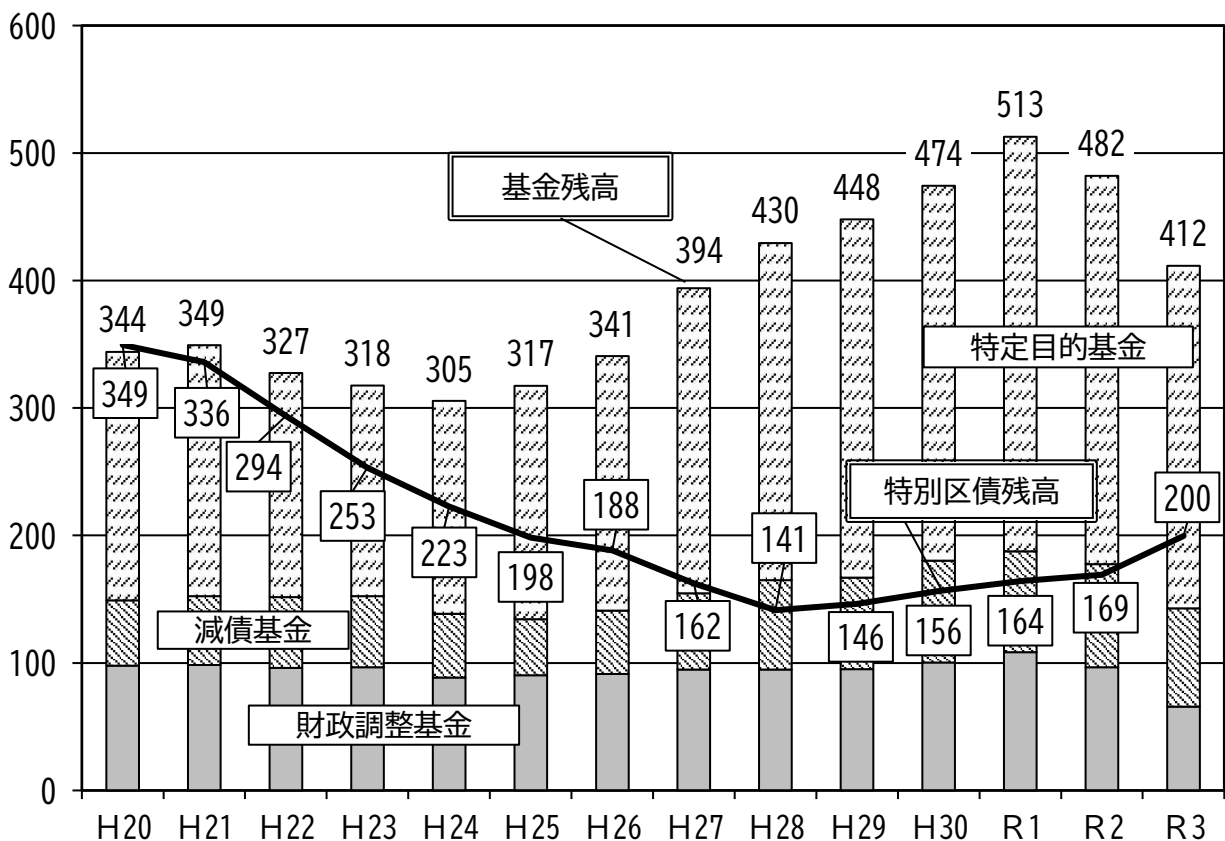

※2年度及び3年度は見込み額

2 行政計画の着実な推進を図るため、269事業に優先的な予算配分を行いました。

(1) 行政計画事業経費 基本目標別内訳

基本目標1 あらゆる世代が生涯にわたって成長し輝くまちの実現	計64事業	6,439,368千円
—子育て分野	27事業	2,888,917千円
—教育分野	23事業	3,067,170千円
—生涯学習分野	14事業	483,281千円
基本目標2 いつまでも健やかに自分らしく暮らせるまちの実現	計59事業	3,790,888千円
—健康分野	29事業	1,194,358千円 (うち特別会計分 205,499千円)
—福祉分野	30事業	2,596,530千円 (うち特別会計分 261,375千円)
基本目標3 活力にあふれ多彩な魅力が輝くまちの実現	計62事業	1,936,167千円
—文化分野	16事業	357,016千円
—産業分野	33事業	1,354,287千円
—観光分野	13事業	224,864千円
基本目標4 誰もが誇りや憧れを抱く安全安心で快適なまちの実現	計65事業	4,650,975千円
—まちづくり分野	25事業	1,373,317千円
—防災防犯分野	18事業	1,046,551千円
—環境分野	22事業	2,231,107千円
多様な主体と連携した区政運営の推進	計19事業	5,612,602千円
—平和と多様性の尊重	5事業	42,783千円
—パートナーシップの促進	2事業	87,180千円
—国内外の都市・地域との連携	2事業	14,778千円
—持続可能な行財政運営	10事業	5,467,861千円
	269事業	22,430,000千円

( 2 ) 行政計画事業の予算措置状況

計画事業数、令和3年度予算に計上された行政計画事業数、予算書に〔行政計画〕と表示した事業数は、次の表のとおりとなっています。

基本目標	行政計画 全体事業数	予算配分 計画事業数	予算書上の 事業数
基本目標1 あらゆる世代が生涯にわたって成長し輝くまちの実現	67事業	64事業	88事業
子育て分野	29	27	36
教育分野	23	23	37
生涯学習分野	15	14	15
基本目標2 いつまでも健やかに自分らしく暮らせるまちの実現	61事業	59事業	75事業
健康分野	30	29	37
福祉分野	31	30	38
基本目標3 活力にあふれ多彩な魅力が輝くまちの実現	66事業	62事業	58事業
文化分野	18	16	20
産業分野	34	33	24
観光分野	14	13	14
基本目標4 誰もが誇りや憧れを抱く安全安心で快適なまちの実現	69事業	65事業	81事業
まちづくり分野	28	25	33
防災防犯分野	19	18	22
環境分野	22	22	26
多様な主体と連携した区政運営の推進	25事業	19事業	30事業
平和と多様性の尊重	5	5	8
パートナーシップの促進	3	2	4
国内外の都市・地域との連携	2	2	3
持続可能な行財政運営	15	10	15
合 計	288事業	269事業	332事業



3 事業や管理的経費の見直し及び歳入確保の合計額は、約19億1,500万円となりました。

新型コロナウイルス感染症の影響等を背景に、厳しい財政運営を強いられる状況下にあっても持続可能な財政基盤を堅持することが不可欠です。

そのため、緊急性や重要性の観点から事業の休止や縮減等を行うと共に、施設管理や事務経費等の管理的経費についても削減を行いました。また、歳入の確保を図りました。

(1) 事業の見直しによる削減 △12億3,300万円

○ 171事業について、見直し

○ 内容は、「Ⅲ 参考資料 (P143～P152)」に掲載しています。

(2) 管理的経費の見直しによる削減 △6億6,600万円

(3) 手数料改定及び歳入の確保 (歳入増) 1,600万円

○ 内容は、「Ⅲ 参考資料 (P155)」に掲載しています。

4 ウィズコロナの時代における今後の区政の展開に基づく事業や東京2020大会に係る事業等の主な事業に対し、予算配分を行いました。

○ 主な事業は、「Ⅲ 参考資料 (P156～P161)」に掲載しています。

主な事業の予算額	77事業	85億8,600万円
うち主な取組みに係る経費	77事業	76億100万円
うち新規事業	9事業	2億3,100万円

1 ウィズコロナの時代における今後の区政の展開に基づく事業

28事業 24億6,900万円

2 東京2020大会に係る主な関連事業

7事業 2億7,000万円

3 その他

42事業 58億4,700万円

※事業数は予算書上の事業数

## Ⅱ 一般会計予算案の概要



歳入予算の概要

歳入予算款別予算額

単位：千円・%

款	令和3年度		令和2年度		比較		
	金額	構成比	金額	構成比	金額	増減率	
1	特別区税	22,172,791	20.9	22,541,314	21.7	△ 368,523	△ 1.6
2	地方譲与税	361,164	0.3	367,939	0.4	△ 6,775	△ 1.8
3	利子割交付金	67,099	0.1	70,056	0.1	△ 2,957	△ 4.2
4	配当割交付金	227,245	0.2	240,756	0.2	△ 13,511	△ 5.6
5	株式等譲渡 所得割交付金	246,589	0.2	133,062	0.1	113,527	85.3
6	地方消費税 交付金	5,756,304	5.4	5,876,683	5.7	△ 120,379	△ 2.0
7	環境性能割 交付金	75,986	0.1	85,632	0.1	△ 9,646	△ 11.3
8	地方特例 交付金	97,056	0.1	118,250	0.1	△ 21,194	△ 17.9
9	特別区交付金	26,300,000	24.8	27,600,000	26.6	△ 1,300,000	△ 4.7
10	交通安全対策 特別交付金	24,092	0.0	24,414	0.0	△ 322	△ 1.3
11	分担金及び 負担金	678,459	0.6	666,137	0.6	12,322	1.8
12	使用料及び 手数料	3,258,425	3.1	3,538,387	3.4	△ 279,962	△ 7.9
13	国庫支出金	22,716,063	21.4	22,302,196	21.5	413,867	1.9
14	都支出金	8,617,365	8.1	8,515,255	8.2	102,110	1.2
15	財産収入	330,527	0.3	429,600	0.4	△ 99,073	△ 23.1
16	寄附金	64,881	0.1	66,861	0.1	△ 1,980	△ 3.0
17	繰入金	7,162,857	6.7	5,690,071	5.5	1,472,786	25.9
18	繰越金	1,000,000	0.9	1,000,000	1.0	0	0.0
19	諸収入	3,323,097	3.1	3,283,387	3.2	39,710	1.2
20	特別区債	3,820,000	3.6	1,150,000	1.1	2,670,000	232.2
合計		106,300,000	100.0	103,700,000	100.0	2,600,000	2.5

# 歳入予算款別説明

## 第1款 特別区税

特別区税は、特別区民税の個人所得及び収入率の見込みによる減や、特別区たばこ税  
っています。各項・目別の主な増減は次のとおりです。

### 第1項 特別区民税

項 目	本年度	前年度
1. 特別区民税	19,241,610	19,453,529

### 第2項 軽自動車税

項 目	本年度	前年度
1. 環境性能割	3,879	7,104
2. 種別割	73,867	73,395

### 第3項 特別区たばこ税

項 目	本年度	前年度
1. 特別区たばこ税 (参考) 年間消費数量 452,546千本 (対前年度比 59,550千本の減)	2,851,590	3,003,086

### 第4項 入湯税

項 目	本年度	前年度
1. 入湯税	1,845	4,200

の年間消費数量の減などにより、対前年度比1.6%の減で、約3億7千万円の減とな

(単位：千円)

増減額	増減理由
△ 211,919	個人所得及び収入率の見込みによる減

(単位：千円)

増減額	増減理由
△ 3,225	新規取得台数の実績数を参考に計上
472	登録台数の実績数を参考に計上

(単位：千円)

増減額	増減理由
△ 151,496	たばこ販売実績を参考に計上 税率（千本あたり） 令和3年9月売渡分まで：6,122円 令和3年10月売渡分から：6,552円

(単位：千円)

増減額	増減理由
△ 2,355	特別徴収義務者の減に伴う入湯客数の減 税率 入湯客1人1日 150円

## 第2款 地方譲与税

地方譲与税は、都区財政調整の当初フレーム等を参考に対前年度比1.8%の減で見

項 目	本年度	前年度
第1項 地方揮発油譲与税	93,571	97,344
第2項 自動車重量譲与税	251,278	254,284
第3項 地方道路譲与税	1	1
第4項 森林環境譲与税	16,314	16,310

## 第3款 利子割交付金

利子割交付金は、都区財政調整の当初フレームを参考に対前年度比4.2%の減で見

項 目	本年度	前年度
第1項 利子割交付金	67,099	70,056

## 第4款 配当割交付金

配当割交付金は、都区財政調整の当初フレームを参考に対前年度比5.6%の減で見

項 目	本年度	前年度
第1項 配当割交付金	227,245	240,756

## 第5款 株式等譲渡所得割交付金

株式等譲渡所得割交付金は、都区財政調整の当初フレームを参考に対前年度比

項 目	本年度	前年度
第1項 株式等譲渡所得割交付金	246,589	133,062

込み、約700万円の減となっています。

(単位：千円)

増減額	増減理由
△ 3,773	都区財政調整の当初フレームを参考に計上
△ 3,006	都区財政調整の当初フレームを参考に計上
0	科目存置
4	令和2年度交付見込額を計上

込み、約300万円の減となっています。

(単位：千円)

増減額	増減理由
△ 2,957	都区財政調整の当初フレームを参考に計上

込み、約1千万円の減となっています。

(単位：千円)

増減額	増減理由
△ 13,511	都区財政調整の当初フレームを参考に計上

85. 3%の増で見込み、約1億1千万円の増となっています。

(単位：千円)

増減額	増減理由
113,527	都区財政調整の当初フレームを参考に計上



## 第6款 地方消費税交付金

地方消費税交付金は、都区財政調整の当初フレームを参考に対前年度比2.0%の減

項 目	本年度	前年度
第1項 地方消費税交付金	5,756,304	5,876,683

## 第7款 環境性能割交付金

環境性能割交付金は、都区財政調整の当初フレームを参考に対前年度比11.3%の

項 目	本年度	前年度
第1項 環境性能割交付金	75,986	85,632

## 第8款 地方特例交付金

地方特例交付金は、令和2年度の交付実績額を参考に計上しました。この結果、対前

項 目	本年度	前年度
第1項 地方特例交付金	97,056	118,250

## 第9款 特別区交付金

特別区財政調整交付金は、都区財政調整の当初フレーム等を参考に対前年度比4.7

### 第1項 特別区財政調整交付金

項 目	本年度	前年度
1. 普通交付金	24,200,000	25,400,000
2. 特別交付金	2,100,000	2,200,000

で見込み、約1億2千万円の減となっています。

(単位：千円)

増減額	増減理由
△ 120,379	都区財政調整の当初フレームを参考に計上

減で見込み、約1千万円の減となっています。

(単位：千円)

増減額	増減理由
△ 9,646	都区財政調整の当初フレームを参考に計上

年度比17.9%の減で、約2千万円の減となっています。

(単位：千円)

増減額	増減理由
△ 21,194	令和2年度交付実績額を参考に計上

%の減で見込み、13億円の減となっています。

(単位：千円)

増減額	増減理由
△ 1,200,000	都区財政調整の当初フレームを参考に計上
△ 100,000	交付実績を参考に計上

## 第10款 交通安全対策特別交付金

交通安全対策特別交付金は、都区財政調整の当初フレームを参考に対前年度比1.3

項 目	本年度	前年度
第1項 交通安全対策特別交付金	24,092	24,414

## 第11款 分担金及び負担金

分担金及び負担金は、増の要因として、保育所入所人数の増に伴う保育費個人負担金区分分担金の減などがあげられます。款全体では、対前年度比1.8%の増で、約1千万

### 第1項 分担金

項 目	本年度	前年度
<b>1. 総務費分担金</b>	<b>4,988</b>	<b>4,224</b>
主な増減 小島ビル	1,778	381
<b>2. 民生費分担金</b>	<b>254</b>	<b>243</b>
主な増減 姉妹区提携交流ゲートボール大会	254	243
<b>3. 衛生費分担金</b>	<b>20,000</b>	<b>0</b>
主な増減 北上野一丁目施設	20,000	0
<b>4. 産業経済費分担金</b>	<b>5,765</b>	<b>6,689</b>
主な増減 花川戸一丁目施設	5,765	6,689
<b>5. 土木費分担金</b>	<b>8,887</b>	<b>32,207</b>
主な増減 隅田公園	8,216	31,567
<b>6. 教育費分担金</b>	<b>273</b>	<b>124</b>
主な増減 体育大会	273	124

%の減で見込み、約30万円の減となっています。

(単位：千円)

増減額	増減理由
△ 322	都区財政調整の当初フレームを参考に計上

の増などがあげられます。減の要因としては、隅田公園の桜橋維持管理経費に係る墨田円の増となっています。各項・目別の主な増減は次のとおりです。

(単位：千円)

増減額	増減理由
<b>764</b>	
1,397	光熱水費に係る分担金の諸収入からの組替えによる増
<b>11</b>	
11	大会経費に係る墨田区分担金の増
<b>20,000</b>	
20,000	改修工事経費に係る東京都分担金の皆増
<b>△ 924</b>	
△ 924	管理経費に係る東京都分担金の減
<b>△ 23,320</b>	
△ 23,351	桜橋維持管理経費に係る墨田区分担金の減
<b>149</b>	
149	台東区中学校連合陸上競技大会経費に係る東京都分担金の増

## 第2項 負担金

項 目		本年度	前年度
<b>1. 民生費負担金</b>		<b>44,362</b>	<b>48,388</b>
主な増減	母子生活支援施設費	80	1
	老人福祉施設費	44,133	48,177
<b>2. 衛生費負担金</b>		<b>248,659</b>	<b>269,424</b>
主な増減	公害健康被害補償費	245,423	266,525
	母子衛生費	3,236	2,899
<b>3. 教育費負担金</b>		<b>345,271</b>	<b>304,838</b>
主な増減	保育費	290,444	250,253
	こどもクラブ費	54,827	54,585

## 第12款 使用料及び手数料

使用料及び手数料は、減の要因として、観光バス等駐車場の駐車台数の実績見込みに増などがあげられます。款全体では、対前年度比7.9%の減で、約2億8千万円の減

### 第1項 使用料

項 目		本年度	前年度
<b>1. 総務使用料</b>		<b>74,215</b>	<b>104,475</b>
主な増減	区民会館	30,560	53,024
	区民館	29,579	36,947
	従前居住者用住宅	2,870	3,175
<b>2. 民生使用料</b>		<b>49,476</b>	<b>50,802</b>
主な増減	ケアハウス	44,615	45,995
<b>3. 衛生使用料</b>		<b>7,674</b>	<b>12,556</b>
主な増減	健康増進センター	6,851	11,236
	環境ふれあい館	167	559

(単位：千円)

増減額	増減理由
<b>△ 4,026</b>	
	79 施設利用者の所得額の見込みによる増
△ 4,044	養護老人ホーム入所措置に係る個人負担金の見込みによる減
<b>△ 20,765</b>	
△ 21,102	補償給付費の見込みによる減
	337 未熟児養育医療費個人負担金の見込みによる増
<b>40,433</b>	
40,191	保育所入所人数の増に伴う個人負担金の見込みによる増
	242 こどもクラブ利用人数の増に伴う個人負担金の見込みによる増

よる減などがあげられます。増の要因としては、花川戸一丁目施設の行政財産使用料の  
 となっています。各項・目別の主な増減は次のとおりです。

(単位：千円)

増減額	増減理由
<b>△ 30,260</b>	
△ 22,464	実績見込みによる減
△ 7,368	実績見込みによる減
△ 305	借上げ戸数の減
<b>△ 1,326</b>	
△ 1,380	実績見込みによる減
<b>△ 4,882</b>	
△ 4,385	実績見込みによる減
△ 392	実績見込みによる減

項 目		本年度	前年度
<b>4. 文化観光使用料</b>		<b>35,050</b>	<b>67,899</b>
主な増減	下町風俗資料館	6,375	16,975
	朝倉彫塑館	7,145	16,273
	奏楽堂	7,873	13,615
	書道博物館	1,516	4,664
<b>5. 産業経済使用料</b>		<b>19,217</b>	<b>18,727</b>
主な増減	花川戸一丁目施設	16,705	14,775
	行政財産目的外使用料	460	1,240
<b>6. 土木使用料</b>		<b>2,133,705</b>	<b>2,282,188</b>
主な増減	住宅	110,557	135,255
	雷門地下駐車場	130,314	159,650
	上野中央通り地下駐車場	142,429	177,915
	観光バス等駐車場	92,296	140,538
	道路占用	1,485,282	1,501,488
<b>7. 教育使用料</b>		<b>303,599</b>	<b>341,035</b>
主な増減	保育所保育料	139,106	151,265
	生涯学習センター	19,268	33,375
	体育施設	93,091	104,638

## 第2項 手数料

項 目		本年度	前年度
<b>1. 総務手数料</b>		<b>125,176</b>	<b>133,032</b>
主な増減	税務	9,600	10,200
	戸籍	60,046	66,330
	住民票	36,274	37,428
	印鑑証明	18,400	18,124
	個人番号カード	400	449

(単位：千円)

増減額	増減理由
<b>△ 32,849</b>	
△ 10,600	入館者の実績見込みによる減
△ 9,128	入館者の実績見込みによる減
△ 5,742	入館者及びホール使用料の実績見込みによる減
△ 3,148	入館者の実績見込みによる減
<b>490</b>	
1,930	東京都産業労働局の行政財産使用料の増
△ 780	中小企業振興センターの実績見込みによる減
<b>△ 148,483</b>	
△ 24,698	特定優良賃貸住宅の借上げ期間満了による減
△ 29,336	駐車台数の実績見込みによる減
△ 35,486	駐車台数の実績見込みによる減
△ 48,242	駐車台数の実績見込みによる減
△ 16,206	道路占用の実績見込みによる減
<b>△ 37,436</b>	
△ 12,159	実績見込みによる減
△ 14,107	実績見込みによる減
△ 11,547	実績見込みによる減

(単位：千円)

増減額	増減理由
<b>△ 7,856</b>	
△ 600	実績見込みによる減
△ 6,284	実績見込みによる減
△ 1,154	実績見込みによる減
276	実績見込みによる増
△ 49	実績見込みによる減



項 目		本年度	前年度
<b>2. 民生手数料</b>		<b>1</b>	<b>1</b>
主な増減	閲覧・諸証明	1	1
<b>3. 衛生手数料</b>		<b>453,500</b>	<b>471,817</b>
主な増減	食品衛生	25,245	28,163
	有料ごみ処理券	416,243	430,024
<b>4. 土木手数料</b>		<b>56,811</b>	<b>55,854</b>
主な増減	移送費	23,010	23,250
	閲覧・諸証明	7,548	6,648
<b>5. 教育手数料</b>		<b>1</b>	<b>1</b>
主な増減	閲覧・諸証明	1	1

## 第13款 国庫支出金

国庫支出金は、増の要因として、保育所等整備交付金の私立保育所整備事業補助に  
れます。減の要因としては、社会資本整備総合交付金の密集住宅市街地整備促進事業  
られます。款全体では、対前年度比1.9%の増で、約4億1千万円の増となってい

### 第1項 国庫負担金

項 目		本年度	前年度
<b>1. 民生費負担金</b>		<b>19,093,070</b>	<b>18,978,066</b>
主な増減	児童手当費	1,531,322	1,517,215
	介護保険低所得者保険料軽減費	130,814	125,140
	障害者自立支援給付費	1,456,941	1,357,436
	障害者医療費	378,756	372,521
	障害児施設給付費	196,481	206,054
	生活困窮者自立支援費	116,441	19,376
	生活保護費	14,900,617	14,988,057
	国民健康保険財政基盤安定費	170,166	182,723

(単位：千円)

増減額	増 減 理 由
0	
0	科目存置
<b>△ 18,317</b>	
△ 2,918	食品衛生法改正に伴う営業許可業種の再編による減
△ 13,781	実績見込みによる減
<b>957</b>	
△ 240	放置自転車移送の実績見込みによる減
900	台帳記載証明等の実績見込みによる増
0	
0	前年同

よる皆増、感染症予防事業費の患者発生時防疫措置等の見込みによる増などがあげらに係る用地取得等の見込みによる減、生活保護費の給付の見込みによる減などがあげます。各項・目別の主な増減は次のとおりです。

(単位：千円)

増減額	増 減 理 由
<b>115,004</b>	
14,107	支給の見込みによる増
5,674	介護保険料引上げに伴う保険料軽減額の増
99,505	給付の見込みによる増
6,235	給付の見込みによる増
△ 9,573	給付の見込みによる減
97,065	支給の見込みによる増
△ 87,440	給付の見込みによる減
△ 12,557	被保険者数減による軽減対象者の減

項 目		本年度	前年度
<b>2. 衛生費負担金</b>		<b>149,435</b>	<b>39,272</b>
主な増減	結核対策費	26,217	30,838
	感染症予防事業費	117,812	2,839
<b>3. 教育費負担金</b>		<b>2,011,484</b>	<b>1,921,991</b>
主な増減	子育てのための施設等利用給付費	182,999	191,448
	子どものための教育・保育給付費	1,828,485	1,730,543

## 第2項 国庫補助金

項 目		本年度	前年度
<b>1. 総務費補助金</b>		<b>264,303</b>	<b>381,728</b>
主な増減	社会保障・税番号制度システム整備費	1,351	16,894
	地方創生推進交付金	2,824	1,849
	社会資本整備総合交付金	190,943	291,846
<b>2. 民生費補助金</b>		<b>312,042</b>	<b>341,612</b>
主な増減	母子家庭等対策総合支援事業費	19,467	15,756
	生活困窮者就労準備支援等事業費	49,775	76,011
	次世代育成支援対策施設整備交付金	0	6,144
<b>3. 衛生費補助金</b>		<b>67,965</b>	<b>63,448</b>
主な増減	母子保健衛生費	20,861	12,140
	保健衛生施設等設備整備費	0	5,736
<b>4. 文化観光費補助金</b>		<b>22,540</b>	<b>1,433</b>
主な増減	文化財保存事業費	22,540	1,433
<b>5. 土木費補助金</b>		<b>94,335</b>	<b>78,346</b>
主な増減	社会資本整備総合交付金	44,085	30,909
	高齢者住宅費	49,338	46,404

(単位：千円)

増減額	増減理由
<b>110,163</b>	
△ 4,621	対象事業費の見込みによる減
114,973	患者発生時防疫措置等の見込みによる増
<b>89,493</b>	
△ 8,449	子育てのための施設等利用給付の見込みによる減
97,942	保育所の新設による増

(単位：千円)

増減額	増減理由
<b>△ 117,425</b>	
△ 15,543	戸籍システム等の改修終了による減
975	北海道十勝地域と台東区・墨田区連携交流事業の進捗による増
△ 100,903	密集住宅市街地整備促進事業に係る用地取得等の見込みによる減
<b>△ 29,570</b>	
3,711	補助対象事業費の見込みによる増
△ 26,236	無料低額宿泊所に係る補助対象事業費の生活保護費（国庫負担金）への組替えによる減
△ 6,144	日本堤子ども家庭支援センター改修工事終了による皆減
<b>4,517</b>	
8,721	産後ケア等の補助対象事業費の見込みによる増
△ 5,736	台東保健所の非常用自家発電装置の設置終了による皆減
<b>21,107</b>	
21,107	朝倉彫塑館外周塀耐震補強工事の実施による増
<b>15,989</b>	
13,176	安全・安心な道づくりの補助対象工事の増
2,934	補助対象事業費の実績見込みによる増

項 目		本年度	前年度
<b>6. 教育費補助金</b>		<b>636,806</b>	<b>436,004</b>
主な増減	学校施設環境改善交付金	194,100	137,382
	学校保健特別対策事業費	2,190	0
	保育対策総合支援事業費	286,796	295,637
	保育所等整備交付金	150,354	0

### 第3項 国庫委託金

項 目		本年度	前年度
<b>1. 総務費委託金</b>		<b>4,907</b>	<b>4,875</b>
主な増減	中長期在留者住居地届出等事務費	4,907	4,875
<b>2. 民生費委託金</b>		<b>58,807</b>	<b>55,055</b>
主な増減	年金生活者支援給付金事務費	2,149	0
<b>3. 衛生費委託金</b>		<b>369</b>	<b>366</b>
主な増減	国民健康・栄養調査費	369	366

### 第14款 都支出金

都支出金は、増の要因として、待機児童解消区市町村支援事業費の私立保育所整備事業増などがあげられます。減の要因としては、国勢調査費の調査終了による皆減、東京都%の増で、約1億円の増となっています。各項・目別の主な増減は次のとおりです。

#### 第1項 都負担金

項 目		本年度	前年度
<b>1. 民生費負担金</b>		<b>4,084,231</b>	<b>4,133,965</b>
主な増減	障害者自立支援給付費	733,643	683,650
	生活保護費	1,854,214	1,924,359
	国民健康保険財政基盤安定費	530,287	579,408
	後期高齢者医療保険基盤安定費	254,961	239,685

(単位：千円)

増減額	増減理由
<b>200,802</b>	
56,718	根岸小学校・東浅草小学校大規模改修工事の進捗による増
2,190	小中学校における新型コロナウイルス感染症対策の実施による皆増 (令和2年度補正予算計上)
△ 8,841	小規模保育施設の誘致見込みによる減
150,354	私立保育所整備事業補助による皆増

(単位：千円)

増減額	増減理由
<b>32</b>	
32	届出件数等の見込みによる増
<b>3,752</b>	
2,149	システム改修による皆増
<b>3</b>	
3	前年同程度

業補助による増、衆議院議員選挙及び最高裁判所裁判官国民審査費の選挙実施による皆知事選挙費の選挙終了による皆減などがあげられます。款全体では、対前年度比1.2

(単位：千円)

増減額	増減理由
<b>△ 49,734</b>	
49,993	給付の見込みによる増
△ 70,145	給付の見込みによる減
△ 49,121	被保険者数減による軽減対象者の減
15,276	被保険者数増による軽減対象者の増

項 目	本年度	前年度
<b>2. 衛生費負担金</b>	<b>2,788</b>	<b>2,882</b>
主な増減 母子衛生費	2,531	2,642
<b>3. 教育費負担金</b>	<b>926,950</b>	<b>908,200</b>
主な増減 子育てのための施設等利用給付費	91,498	95,724
子どものための教育・保育給付費	835,452	812,476

## 第2項 都補助金

項 目	本年度	前年度
<b>1. 総務費補助金</b>	<b>205,372</b>	<b>276,841</b>
主な増減 東京2020大会区市町村支援事業費	2,150	25,032
生活安全啓発活動推進費	33,142	14,360
防災密集地域総合整備事業費	17,506	41,886
緊急輸送道路沿道建築物等耐震化促進事業費	115,425	162,600
<b>2. 民生費補助金</b>	<b>509,401</b>	<b>540,284</b>
主な増減 在宅要介護者等受入体制整備事業費	19,268	0
地域福祉推進包括補助事業費	38,951	52,342
高齢社会対策包括補助事業費	57,329	65,368
障害者施策推進包括補助事業費	143,654	164,606
寄りそい型宿泊所事業費	0	7,086
<b>3. 衛生費補助金</b>	<b>119,935</b>	<b>126,903</b>
主な増減 医療保健政策包括補助事業費	21,622	24,910
受動喫煙防止対策事業費	20,354	47,683
とうきょうママパパ応援事業費	45,866	0
出産・子育て応援事業費	0	24,212

(単位：千円)

増減額	増減理由
<b>△ 94</b>	
△ 111	未熟児養育医療費の見込みによる減
<b>18,750</b>	
△ 4,226	子育てのための施設等利用給付の見込みによる減
22,976	保育所の新設による増

(単位：千円)

増減額	増減理由
<b>△ 71,469</b>	
△ 22,882	補助対象事業の変更による減
18,782	防犯設備設置助成の見込みによる増
△ 24,380	密集住宅市街地整備促進事業に係る用地取得等の見込みによる減
△ 47,175	耐震改修工事助成の見込みによる減
<b>△ 30,883</b>	
19,268	補助制度の新設による皆増（令和2年度補正予算計上）
△ 13,391	補助対象事業費の見込みによる減
△ 8,039	補助対象事業費の見込みによる減
△ 20,952	補助対象事業の見直しによる減
△ 7,086	無料低額宿泊所に係る補助対象事業費の生活保護費（国庫負担金）への組替えによる皆減
<b>△ 6,968</b>	
△ 3,288	補助対象事業費の見込みによる減
△ 27,329	公衆喫煙所整備数の減
45,866	「出産・子育て応援事業費」からの組替えによる皆増
△ 24,212	「とうきょうママパパ応援事業費」への組替えによる皆減



項 目		本年度	前年度
<b>4. 文化観光費補助金</b>		<b>11,270</b>	<b>717</b>
主な増減	文化財保存事業費	11,270	717
<b>5. 産業経済費補助金</b>		<b>131,702</b>	<b>225,698</b>
主な増減	商店街チャレンジ戦略支援事業費	130,995	178,963
	地域産業活性化支援事業費	0	46,098
<b>6. 土木費補助金</b>		<b>170,597</b>	<b>89,074</b>
主な増減	鉄道駅総合バリアフリー推進事業費	65,583	166
	木密地域不燃化促進支援モデル事業費	7,500	0
	地籍調査事業費	7,755	18,937
	区市町村無電柱化事業費	42,896	23,791
<b>7. 教育費補助金</b>		<b>1,706,323</b>	<b>1,456,173</b>
主な増減	公立学校情報機器整備支援事業費	13,657	0
	子供家庭支援包括補助事業費	41,516	134,585
	保育所等賃借料補助事業費	273,304	223,450
	認可外保育施設利用支援事業費	50,631	69,640
	保育所等利用多子世帯負担軽減事業費	64,757	44,244
	保育サービス推進事業費	76,781	0
	待機児童解消区市町村支援事業費	346,205	219,449
	賃貸物件による保育所の開設準備経費補助事業費	97,375	75,952
	スクール・サポート・スタッフ配置支援事業費	40,874	12,790
	学校マネジメント強化モデル事業費	6,428	0

(単位：千円)

増減額	増減理由
<b>10,553</b>	
10,553	朝倉彫塑館外周塀耐震補強工事の実施による増
<b>△ 93,996</b>	
△ 47,968	補助対象事業費の見込みによる減
△ 46,098	交付期間の終了による皆減
<b>81,523</b>	
65,417	J R 浅草橋駅ホーム柵の整備による増
7,500	谷中地区景観形成ガイドライン策定等の実施による皆増
△ 11,182	調査実施規模の縮小による減
19,105	詳細設計、試掘調査及び施工計画検討の実施による増
<b>250,150</b>	
13,657	小中学校 I C T 教育に係る支援員の配置による皆増
△ 93,069	保育に係る補助対象事業費の「保育サービス推進事業費」への組替えによる減
49,854	保育所の新設による増
△ 19,009	子育てのための施設等利用給付の見込みによる減
20,513	保育所の新設による増
76,781	保育に係る補助対象事業費の「子供家庭支援包括補助事業費」からの組替えによる皆増
126,756	私立保育所整備事業補助による増
21,423	補助対象事業費の見込みによる増
28,084	スクール・サポート・スタッフ増員による増
6,428	副校長補佐の配置による皆増（令和2年度補正予算計上）

### 第3項 都委託金

項 目		本年度	前年度
<b>1. 総務費委託金</b>		<b>616,337</b>	<b>626,471</b>
主な増減	東京都議会議員選挙費	84,917	0
	衆議院議員選挙及び最高裁判所裁判官国民審査費	110,069	0
	東京都知事選挙費	0	112,438
	国勢調査費	0	139,294
<b>2. 民生費委託金</b>		<b>178</b>	<b>0</b>
主な増減	全国在宅障害児・者実態調査費	178	0
<b>3. 衛生費委託金</b>		<b>4,732</b>	<b>5,186</b>
主な増減	衛生統計調査費	360	894
	医療費助成等事務費	4,372	4,292
<b>4. 土木費委託金</b>		<b>44</b>	<b>44</b>
主な増減	建築動態統計費	44	44
<b>5. 教育費委託金</b>		<b>15,649</b>	<b>19,041</b>
主な増減	会計年度任用職員事業費	8,497	9,143
	教育研究推進校委託費	1,984	1,718
	オリンピック・パラリンピック教育推進校委託費	4,100	6,750
<b>6. 事務処理特例交付金</b>		<b>111,856</b>	<b>103,776</b>
主な増減	事務処理特例交付金	111,856	103,776

(単位：千円)

増減額	増減理由
<b>△ 10,134</b>	
84,917	選挙実施による皆増
110,069	選挙実施による皆増
△ 112,438	選挙終了による皆減
△ 139,294	調査終了による皆減
<b>178</b>	
178	調査の周期による皆増
<b>△ 454</b>	
△ 534	各種調査の周期による減
80	実績見込みによる増
<b>0</b>	
0	前年同
<b>△ 3,392</b>	
△ 646	委託金の交付見込みによる減
266	委託金の交付見込みによる増
△ 2,650	委託金の交付見込みによる減
<b>8,080</b>	
8,080	事務費の見込みによる増

## 第15款 財産収入

財産収入は、旧西町小学校敷地の貸付料免除による減などにより、対前年度比です。

### 第1項 財産運用収入

項 目	本年度	前年度
<b>1. 財産貸付収入</b>	<b>294,234</b>	<b>387,656</b>
主な増減 土地貸付料	181,983	270,050
建物貸付料	72,984	78,339
<b>2. 利子及び配当金</b>	<b>35,989</b>	<b>40,775</b>
主な増減 財政調整基金運用益金	5,577	7,981
減債基金運用益金	5,931	6,484
用品調達基金運用益金	318	1,528

### 第2項 財産売払収入

項 目	本年度	前年度
<b>1. 不動産売払収入</b>	<b>2</b>	<b>2</b>
<b>2. 物品売払収入</b>	<b>302</b>	<b>1,167</b>
主な増減 物品売払代金	302	1,167

23. 1%の減で、約1億円の減となっています。各項・目別の主な増減は次のとおり

(単位：千円)

増減額	増減理由
<b>△ 93,422</b>	
△ 88,067	旧西町小学校敷地の貸付料免除による減
△ 5,355	台東小島ビルの店舗貸付終了等による減
<b>△ 4,786</b>	
△ 2,404	基金運用益金の見込みによる減
△ 553	基金運用益金の見込みによる減
△ 1,210	基金運用益金の見込みによる減

(単位：千円)

増減額	増減理由
<b>0</b>	科目存置
<b>△ 865</b>	
△ 865	めぐりん用小型路線バス売払の減

## 第16款 寄附金

寄附金は、一般寄附金の日本中央競馬会等からの寄附金の見込みによる減により、対

### 第1項 寄附金

項 目	本年度	前年度
<b>1. 一般寄附金</b>	<b>64,880</b>	<b>66,860</b>
主な増減 一般寄附金	64,880	66,860
<b>2. 指定寄附金</b>	<b>1</b>	<b>1</b>
主な増減 指定寄附金	1	1

## 第17款 繰入金

繰入金は、増の要因として、建設基金繰入金の基金とりくずしによる増などがあげられます。款全体では、対前年度比25.9%の増で、約14億7千万円の増となって

### 第1項 基金繰入金

項 目	本年度	前年度
<b>1. 建設基金繰入金</b>	<b>2,680,000</b>	<b>1,200,000</b>
<b>2. 環境整備基金繰入金</b>	<b>230,000</b>	<b>270,000</b>
<b>3. 災害対策基金繰入金</b>	<b>190,000</b>	<b>410,000</b>
<b>4. 台東病院及び老人保健施設千束基金繰入金</b>	<b>47,254</b>	<b>0</b>
<b>5. 都市整備基金繰入金</b>	<b>530,000</b>	<b>280,000</b>
<b>6. 教育振興基金繰入金</b>	<b>2,000</b>	<b>2,000</b>
<b>7. 財政調整基金繰入金</b>	<b>3,083,603</b>	<b>3,028,071</b>
<b>8. 減債基金繰入金</b>	<b>400,000</b>	<b>500,000</b>

前年度比3.0%の減で、約200万円の減となっています。

(単位：千円)

増減額	増減理由
△ 1,980	
△ 1,980	日本中央競馬会等からの寄附金の見込みによる減
0	
0	科目存置

れます。減の要因としては、災害対策基金繰入金の基金とりくずしによる減などがあげられます。

(単位：千円)

増減額	増減理由
1,480,000	基金とりくずしの増
△ 40,000	基金とりくずしの減
△ 220,000	基金とりくずしの減
47,254	病院施設会計からの組替えによる皆増
250,000	基金とりくずしの増
0	前年同
55,532	基金とりくずしの増
△ 100,000	基金とりくずしの減



## 第18款 繰越金

繰越金は、令和2年度の歳計剰余金の見込額を計上しています。

項 目	本年度	前年度
第1項 繰越金	1,000,000	1,000,000

## 第19款 諸収入

諸収入は、増の要因として、特別区競馬組合利益分配金の増、資源回収品売払代金の会保険料本人負担分の見込みによる減などがあげられます。款全体では、対前年度比です。

項 目	本年度	前年度
第1項 延滞金、加算金及び過料	17,002	17,002
第2項 特別区預金利子	49	49
第3項 貸付金元利収入	2,065,479	2,066,646
第4項 受託事業収入	194,309	232,445
1. 衛生費受託収入	24,886	19,904
2. 土木費受託収入	158,753	200,719
3. 教育費受託収入	10,670	11,822
第5項 収益事業収入	300,000	200,000
第6項 障害福祉サービス収入	103,151	93,031

(単位：千円)

増減額	増減理由
0	前年同

増などがあげられます。減の要因としては、掘削道路復旧費収入の見込みによる減、社  
1. 2%の増で、約4千万円の増となっています。各項・目別の主な増減は次のとおり

(単位：千円)

増減額	増減理由
0	前年同
0	前年同
△ 1,167	実績見込みによる減
△ 38,136	
4,982	予防接種受託収入の見込みによる増
△ 41,966	掘削道路復旧費収入の見込みによる減
△ 1,152	管外児童の保育受託収入の見込みによる減
100,000	特別区競馬組合利益分配金の増
10,120	自立支援給付費受入の見込みによる増

項 目	本年度	前年度
<b>第7項 雑入</b>	<b>643,107</b>	<b>674,214</b>
1. 納付金	270,087	292,008
2. 滞納処分費	1	1
3. 弁償金	147	147
4. 賄収入	30,663	31,027
5. 小切手未払資金組入	1	1
6. 利用料収入	118,223	129,680
主な増減		
セレモニーホール	17,200	23,200
御徒町保育室	16,649	19,760
蔵前臨時観光バス待機場	0	2,415
7. 雑入	223,985	221,350
主な増減		
光熱水費受入	39,990	46,553
催事入場料	240	3,240
資源回収品売払代金	48,506	36,795
ハロウィンジャンボ宝くじ交付金	21,746	25,512
公益財団法人東京観光財団補助金	6,831	1,424
特定優良賃貸住宅の借上げ敷金返還金	15,855	6,267

## 第20款 特別区債

特別区債は、対前年度比232.2%の増で、26億7千万円の増となっています。

### 第1項 特別区債

項 目	本年度	前年度
1. 総務債	2,250,000	650,000
2. 民生債	550,000	0
3. 教育債	1,020,000	500,000

(単位：千円)

増減額	増減理由
△ 31,107	
△ 21,921	社会保険料本人負担分の見込みによる減
0	科目存置
0	前年同
△ 364	給食費の見込みによる減
0	科目存置
△ 11,457	
△ 6,000	実績見込みによる減
△ 3,111	実績見込みによる減
△ 2,415	蔵前臨時観光バス待機場の休止による皆減
2,635	
△ 6,563	実績見込みによる減
△ 3,000	流鏝馬等の開催中止による減
11,711	ペットボトルの資源化処理ルート変更による増
△ 3,766	実績見込みによる減
5,407	補助対象事業の増
9,588	借上げ満了住宅棟数の増

(単位：千円)

増減額	増減理由
1,600,000	浅草公会堂大規模改修等に対する特別区債の増
550,000	特別養護老人ホーム「浅草」大規模改修に対する特別区債の皆増
520,000	台東育英小学校教室等整備等に対する特別区債の増

# 歳出予算の概要

## 歳出予算款別予算額

単位：千円・%

款	令和3年度		令和2年度		比較	
	金額	構成比	金額	構成比	金額	増減率
1 議会費	679,056	0.6	687,521	0.7	△ 8,465	△ 1.2
2 総務費	14,268,300	13.4	13,909,410	13.4	358,890	2.6
3 民生費	37,177,301	35.0	36,137,881	34.8	1,039,420	2.9
4 衛生費	9,472,380	8.9	8,974,736	8.7	497,644	5.5
5 文化観光費	1,463,317	1.4	1,718,045	1.7	△ 254,728	△ 14.8
6 産業経済費	3,698,797	3.5	3,539,712	3.4	159,085	4.5
7 土木費	5,931,015	5.6	6,786,509	6.5	△ 855,494	△ 12.6
8 教育費	25,226,719	23.7	23,704,187	22.9	1,522,532	6.4
9 諸支出金	8,233,115	7.8	8,091,999	7.8	141,116	1.7
10 予備費	150,000	0.1	150,000	0.1	0	0.0
合計	106,300,000	100.0	103,700,000	100.0	2,600,000	2.5

## 歳出予算節別集計表

単位：千円・%

節	令和3年度		令和2年度		比較	
	金額	構成比	金額	構成比	金額	増減率
1 報酬	1,930,120	1.8	2,005,525	1.9	△ 75,405	△ 3.8
2 給料	6,621,451	6.2	6,534,434	6.3	87,017	1.3
3 職員手当等	7,220,872	6.8	7,126,690	6.9	94,182	1.3
4 共済費	3,271,791	3.1	3,337,954	3.2	△ 66,163	△ 2.0
5 災害補償費	500	0.0	500	0.0	0	0.0
6 恩給及び退職年金	0	0.0	0	0.0	0	0.0
7 報償費	322,892	0.3	336,266	0.3	△ 13,374	△ 4.0
8 旅費	134,576	0.1	170,100	0.2	△ 35,524	△ 20.9
9 交際費	4,887	0.0	9,517	0.0	△ 4,630	△ 48.6
10 需用費	1,999,093	1.9	2,303,256	2.2	△ 304,163	△ 13.2
① 消耗品費	726,392	0.7	897,359	0.9	△ 170,967	△ 19.1
② 燃料費	10,282	0.0	11,767	0.0	△ 1,485	△ 12.6
③ 食糧費	13,622	0.0	18,901	0.0	△ 5,279	△ 27.9
④ 印刷製本費	173,565	0.2	231,911	0.2	△ 58,346	△ 25.2
⑤ 光熱水費	1,026,353	1.0	1,087,780	1.0	△ 61,427	△ 5.6
⑥ 修繕料	48,879	0.0	55,538	0.1	△ 6,659	△ 12.0
11 役務費	1,164,720	1.1	1,097,760	1.1	66,960	6.1
12 委託料	15,171,871	14.3	16,345,067	15.8	△ 1,173,196	△ 7.2
13 使用料及び賃借料	2,162,976	2.0	2,269,587	2.2	△ 106,611	△ 4.7
14 工事請負費	9,075,187	8.5	6,237,522	6.0	2,837,665	45.5
15 原材料費	6,942	0.0	7,726	0.0	△ 784	△ 10.1
16 公有財産購入費	39,129	0.0	94,081	0.1	△ 54,952	△ 58.4
17 備品購入費	249,962	0.2	405,101	0.4	△ 155,139	△ 38.3
18 負担金補助及び交付金	8,243,519	7.8	7,440,595	7.2	802,924	10.8
19 扶助費	36,791,759	34.6	36,120,362	34.8	671,397	1.9
20 貸付金	2,066,281	2.0	2,071,986	2.0	△ 5,705	△ 0.3
21 補償補填及び賠償金	1,015	0.0	39,773	0.0	△ 38,758	△ 97.4
22 償還金利子及び割引料	682,640	0.7	794,241	0.8	△ 111,601	△ 14.1
23 投資及び出資金	0	0.0	0	0.0	0	0.0
24 積立金	110,326	0.1	114,838	0.1	△ 4,512	△ 3.9
25 寄附金	0	0.0	0	0.0	0	0.0
26 公課費	434	0.0	1,013	0.0	△ 579	△ 57.2
27 繰出金	8,877,057	8.4	8,686,106	8.4	190,951	2.2
28 予備費	150,000	0.1	150,000	0.1	0	0.0
合計	106,300,000	100.0	103,700,000	100.0	2,600,000	2.5

# 歳出予算款別説明

## 第1款 議会費

議会費は、減の要因として、会派控室用事務椅子の買替終了による減、議員共済会給付費があげられます。款全体では対前年度比1.2%の減で、約800万円の減となっています。

### 第1項 議会費

目	行政 計画	本年度	前年度
<b>1. 議会費</b>		<b>529,481</b>	<b>542,273</b>
主な増減			
議員共済会給付費負担金		77,415	81,562
議会運営		71,509	78,089
<b>2. 事務局費</b>		<b>149,575</b>	<b>145,248</b>
主な増減			
職員費		147,173	141,985

## 第2款 総務費

総務費は、増の要因として、浅草公会堂大規模改修及び入谷地区センター（区民館併設）などがあげられます。減の要因としては、財務会計・文書管理システム再構築の終了による2.6%の増で、約3億6千万円の増となっています。各項・目別の増減及び、主な増減事

### 第1項 総務管理費

目	行政 計画	本年度	前年度
<b>1. 一般管理費</b>		<b>5,650,670</b>	<b>5,819,286</b>
主な増減			
職員費		4,142,009	4,117,017
庁舎維持管理		320,731	429,258
人事事務		305,933	320,156
テレワークの導入	●	16,790	0
防犯設備設置助成	●	57,056	26,329
世界文化遺産継承	●	4,784	12,526
セレモニーホールの運営		22,196	28,817
コミュニティライブサイト		0	50,000

負担金の負担金率の改定による減などがあげられます。増の要因としては、職員費の増など各項・目別の増減及び、主な増減事業は次のとおりです。

(単位：千円)

増減額	増減理由
<b>△ 12,792</b>	
△ 4,147	負担金率の改定による減
△ 6,580	会派控室用事務椅子の買替終了による減
<b>4,327</b>	
5,188	職員数の増

改築の工事進捗による増、衆議院議員選挙及び最高裁判所裁判官国民審査の実施による皆増皆減、戸籍システムの更改終了による減などがあげられます。款全体では、対前年度比業は次のとおりです。

(単位：千円)

増減額	増減理由
<b>△ 168,616</b>	
24,992	職員構成の変化による増
△ 108,527	エレベーター改修工事の終了による減
△ 14,223	会計年度任用職員数の減
16,790	新規計上
30,727	対象事業費の見込みによる増
△ 7,742	海外出張の中止による減
△ 6,621	実績見込みによる減
△ 50,000	事業中止による皆減



目		行政 計画	本年度	前年度
<b>2. 広報費</b>			<b>224,706</b>	<b>282,642</b>
主な増減	広報「たいとう」の発行	●	59,853	58,996
	台東区公式ホームページ	●	6,850	72,420
	区民意識調査		6,596	0
<b>3. 財政管理費</b>			<b>3,348</b>	<b>3,329</b>
主な増減	検査事務		544	313
<b>4. 会計管理費</b>			<b>38,069</b>	<b>25,107</b>
主な増減	会計事務		25,571	13,138
<b>5. 財産管理費</b>			<b>135,717</b>	<b>42,954</b>
主な増減	学校跡地等維持管理		111,386	23,163
<b>6. 企画調整費</b>			<b>18,414</b>	<b>18,036</b>
主な増減	旧坂本小学校跡地活用	●	1,804	154
	長期総合計画改定		10,308	0
	人口ビジョン・総合戦略の策定		0	9,561
<b>7. 区民事務所費</b>			<b>7,028</b>	<b>8,005</b>
<b>8. 公共施設建設基金積立金</b>			<b>16,828</b>	<b>17,336</b>
<b>9. 環境整備基金積立金</b>			<b>60,623</b>	<b>62,033</b>
<b>10. たいとうフェスタ推進費</b>			<b>60,000</b>	<b>70,000</b>
<b>11. 情報システム推進費</b>			<b>1,825,597</b>	<b>2,272,176</b>
主な増減	キャッシュレス決済の導入	●	23,673	0
	基幹系業務システム		583,402	791,530
	財務会計・文書管理システム		57,568	20,890
	情報システムのクラウド化推進	●	600,701	524,234
	デジタル行政窓口の整備	●	26,437	0
	AIチャットボットの導入	●	11,110	0
	財務会計・文書管理システム再構築		0	402,452
	情報化推進計画改定		0	16,040

(単位：千円)

増減額	増減理由
<b>△ 57,936</b>	
857	配布部数の見込みによる増
△ 65,570	公式ホームページのリニューアル終了による減
6,596	隔年実施による皆増
<b>19</b>	
231	検査事務に伴う旅費の見込みによる増
<b>12,962</b>	
12,433	指定金融機関派出業務有償化による増
<b>92,763</b>	
88,223	旧坂本小学校校舎解体工事による増
<b>378</b>	
1,650	土壌調査による増
10,308	新規計上
△ 9,561	策定の延期による皆減
<b>△ 977</b>	事務費の見込みによる減
<b>△ 508</b>	基金運用益金の見込みによる減
<b>△ 1,410</b>	日本中央競馬会からの一般寄附金相当分の見込みによる減
<b>△ 10,000</b>	たいとうフェスタ情報発信事業の内容見直し等による減
<b>△ 446,579</b>	
23,673	キャッシュレス決済端末の導入による皆増（令和2年度補正予算計上）
△ 208,128	端末・プリンター入替の終了等による減
36,678	新財務会計・文書管理システムの稼働による増
76,467	次期ネットワーク設計の実施等による増
26,437	新規計上
11,110	新規計上
△ 402,452	システム再構築の終了による皆減
△ 16,040	策定終了による皆減

目	行政 計画	本年度	前年度
<b>12. 地域活動推進費</b>		<b>107,934</b>	<b>124,528</b>
主な増減			
掲示板維持管理		1,581	1,758
町会活性化支援		13,446	31,005
<b>13. コミュニティ推進費</b>		<b>8,857</b>	<b>10,831</b>
主な増減			
コミュニティ推進		8,857	9,842
コミュニティ交流促進		0	989
<b>14. 徴収一元費</b>		<b>120,681</b>	<b>29,717</b>
<b>15. 施設費</b>		<b>34,291</b>	<b>41,879</b>
主な増減			
区有施設保全		30,994	38,513

## 第2項 防災費

目	行政 計画	本年度	前年度
<b>1. 防災対策費</b>		<b>885,377</b>	<b>1,471,445</b>
主な増減			
災害対策本部機能の充実	●	44,790	88,490
区民の防災力向上	●	31,467	27,708
防災意識の啓発	●	39,103	26,262
水・食料・生活必需品の備蓄	●	34,260	132,866
防災行政無線等の維持管理	●	28,902	114,171
密集住宅市街地整備促進	●	84,933	179,507
緊急輸送道路沿道建築物の耐震化助成	●	297,044	415,543
固定系防災行政無線デジタル化		0	85,092
<b>2. 災害対策基金積立金</b>		<b>1,867</b>	<b>2,017</b>

## 第3項 徴税費

目	行政 計画	本年度	前年度
<b>1. 税務総務費</b>		<b>335,516</b>	<b>341,120</b>
主な増減			
職員費		331,537	336,837

(単位：千円)

増減額	増減理由
<b>△ 16,594</b>	
△ 177	修繕見込みによる減
△ 17,559	地域交流事業の規模縮小による減
<b>△ 1,974</b>	
△ 985	啓発用リーフレットの隔年作成による減
△ 989	交流大会の中止による皆減
<b>90,964</b>	滞納管理システム更改による増
<b>△ 7,588</b>	
△ 7,519	外壁点検、アスベスト・PCB含有分析調査等の見込みによる減

(単位：千円)

増減額	増減理由
<b>△ 586,068</b>	
△ 43,700	防災情報収集カメラの設置工事終了による減
3,759	非常用発電機等購入助成の実施による増
12,841	水害ハザードマップの改定・全戸配布による増
△ 98,606	被災者用蓄電池の配備終了による減
△ 85,269	デジタル化対応の防災ラジオ一斉貸与終了による減
△ 94,574	用地取得等の見込みによる減
△ 118,499	耐震改修工事等助成の見込みによる減
△ 85,092	整備終了による皆減
<b>△ 150</b>	基金運用益金の見込みによる減

(単位：千円)

増減額	増減理由
<b>△ 5,604</b>	
△ 5,300	職員数の減

目	行政 計画	本年度	前年度
<b>2. 賦課徴収費</b>		<b>179,145</b>	<b>175,538</b>
主な増減	諸税課税事務	8,271	7,069
	収納事務	98,282	96,761

#### 第4項 戸籍及び住民基本台帳費

目	行政 計画	本年度	前年度
<b>1. 戸籍住民基本台帳総務費</b>		<b>480,041</b>	<b>486,365</b>
<b>2. 戸籍事務費</b>		<b>98,043</b>	<b>309,675</b>
主な増減	戸籍事務	97,865	309,497
<b>3. 住民基本台帳費</b>		<b>175,064</b>	<b>137,266</b>
主な増減	住民基本台帳事務	75,492	64,760
	コンビニ交付	32,111	7,560

#### 第5項 選挙費

目	行政 計画	本年度	前年度
<b>1. 選挙管理委員会費</b>		<b>13,293</b>	<b>13,082</b>
主な増減	選挙管理委員会の運営	1,396	1,185
<b>2. 選挙啓発費</b>		<b>2,639</b>	<b>3,126</b>
主な増減	選挙一般啓発	1,679	2,213
<b>3. 選挙執行費</b>		<b>194,986</b>	<b>112,438</b>
主な増減	東京都議会議員選挙	84,917	0
	衆議院議員選挙及び最高裁判所裁判官国民 審査	110,069	0
	東京都知事選挙	0	112,438

(単位：千円)

増減額	増減理由
<b>3,607</b>	
1,202	キャッシュレス決済導入に伴う事務費の増
1,521	キャッシュレス決済導入に伴う事務費の増

(単位：千円)

増減額	増減理由
<b>△ 6,324</b>	職員構成の変化による減
<b>△ 211,632</b>	
△ 211,632	戸籍システムの更改終了による減
<b>37,798</b>	
10,732	会計年度任用職員数の増
24,551	証明書発行数の増による手数料の増

(単位：千円)

増減額	増減理由
<b>211</b>	
211	全国市区選挙管理委員会連合会研修会参加経費の増
<b>△ 487</b>	
△ 534	啓発品の作成経費の減
<b>82,548</b>	
84,917	選挙実施による皆増
110,069	選挙実施による皆増
△ 112,438	選挙終了による皆減

## 第6項 統計調査費

目	行政 計画	本年度	前年度
<b>1. 統計調査総務費</b>		<b>2,911</b>	<b>4,044</b>
主な増減 統計調査運営		2,769	3,914
<b>2. 基幹統計費</b>		<b>32,873</b>	<b>3,524</b>
主な増減 経済センサス活動調査		32,396	0
経済センサス活動調査準備事務		0	1,129
工業統計調査		0	1,922
<b>(国勢調査費)</b>		<b>0</b>	<b>139,329</b>

## 第7項 区民施設費

目	行政 計画	本年度	前年度
<b>1. 区民施設総務費</b>		<b>37,778</b>	<b>28,706</b>
<b>2. 保養施設費</b>		<b>6,740</b>	<b>7,884</b>
<b>3. 区民会館費</b>		<b>546,160</b>	<b>525,501</b>
主な増減 区民館管理運営		471,323	440,095
区有施設省電力型照明整備		0	7,952
<b>4. 公会堂費</b>		<b>2,384,698</b>	<b>1,137,439</b>
主な増減 浅草公会堂		87,769	112,428
浅草公会堂大規模改修	●	2,296,929	1,025,011
<b>5. 区民施設等建設費</b>		<b>516,139</b>	<b>121,295</b>
主な増減 入谷地区センター（区民館併設）改築	●	516,139	121,295

(単位：千円)

増減額	増減理由
<b>△ 1,133</b>	
△ 1,145	国勢調査の終了に伴う調査員への感謝状等経費の減
<b>29,349</b>	
32,396	調査実施による皆増
△ 1,129	調査準備終了による皆減
△ 1,922	調査終了による皆減
<b>△ 139,329</b>	調査終了による皆減

(単位：千円)

増減額	増減理由
<b>9,072</b>	職員数の増
△ 1,144	利用見込みによる減
<b>20,659</b>	
31,228	台東一丁目区民館多目的ホール吊天井改修工事による増
△ 7,952	東上野区民館照明LED化工事の終了による皆減
<b>1,247,259</b>	
△ 24,659	休館に伴う指定管理料の減
1,271,918	大規模改修工事の進捗による増
<b>394,844</b>	
394,844	改築工事の進捗による増



## 第8項 監査委員費

目	行政 計画	本年度	前年度
<b>1. 監査委員費</b>		<b>62,267</b>	<b>61,757</b>
主な増減 職員費		51,172	50,765

## 第3款 民生費

民生費は、増の要因として、特別養護老人ホーム「浅草」大規模改修工事の実施による増、付の見込みによる増などがあげられます。減の要因としては、特別養護老人ホーム「浅草」前年度比2.9%の増で、約10億4千万円の増となっています。各項・目別の増減及び、

### 第1項 社会福祉費

目	行政 計画	本年度	前年度
<b>1. 社会福祉総務費</b>		<b>3,599,125</b>	<b>3,528,581</b>
主な増減 職員費		1,994,326	2,030,497
在宅要介護者等受入体制整備	●	19,268	0
特別養護老人ホーム等新規入所者PCR検査	●	13,200	0
介護・障害福祉サービス等事業者支援	●	15,900	0
生活困窮者自立支援	●	158,169	27,251
国民健康保険財政基盤安定繰出金		933,939	1,016,176
<b>2. 老人福祉費</b>		<b>3,134,146</b>	<b>2,467,049</b>
主な増減 老人福祉施設管理運営		781,056	808,625
老人福祉施設維持修繕		114,768	131,235
特別養護老人ホーム「浅草」大規模改修	●	822,141	44,015
老人保護		518,780	577,149
後期高齢者医療保険基盤安定繰出金		339,948	319,580

(単位：千円)

増減額	増減理由
<b>510</b>	
407	職員構成の変化による増

(仮称) 竜泉二丁目福祉施設整備の校舎等解体工事の実施による増、障害福祉サービスの給の指定管理料の減、生活保護の給付の見込みによる減などがあげられます。款全体では、対主な増減事業は次のとおりです。

(単位：千円)

増減額	増減理由
<b>70,544</b>	
△ 36,171	職員構成の変化による減
19,268	在宅要介護者等受入体制の整備による皆増 (令和2年度補正予算計上)
13,200	新規入所者へのPCR検査実施による皆増 (令和2年度補正予算計上)
15,900	感染症対策用品備蓄支援の実施による皆増 (令和2年度補正予算計上)
130,918	住居確保給付金の支給見込みによる増
△ 82,237	被保険者数減による軽減対象者の減
<b>667,097</b>	
△ 27,569	特別養護老人ホーム「浅草」大規模改修工事に伴う施設休止による指定管理料の減
△ 16,467	やなか及びうえの高齢者在宅サービスセンター送迎用福祉車両買入等の終了による減
778,126	大規模改修工事の実施による増
△ 58,369	養護老人ホーム措置数の見込みによる減
20,368	被保険者数増による軽減対象者の増

目		行政 計画	本年度	前年度
<b>3. 心身障害者福祉費</b>			<b>5,464,428</b>	<b>5,307,731</b>
主な増減	難病患者福祉手当		134,862	121,120
	障害福祉サービス		2,936,720	2,799,312
	福祉タクシー及び自動車燃料費助成		95,136	109,304
	グループホーム		135,569	120,104
	障害者施設整備助成	●	25,627	55,162
	松が谷福祉会館管理運営		64,851	25,770
	障害者デイサービス		100,029	111,621
<b>4. 青少年育成費</b>			<b>22,417</b>	<b>22,991</b>
主な増減	青少年委員		4,211	4,930
<b>5. 社会福祉施設建設費</b>			<b>284,058</b>	<b>946</b>
主な増減	(仮称) 竜泉二丁目福祉施設整備	●	259,803	946
	たいとう第三福祉作業所等改築		21,472	0
	(仮称) 北上野二丁目福祉施設整備	●	2,783	0

## 第2項 児童福祉費

目		行政 計画	本年度	前年度
<b>1. 児童福祉総務費</b>			<b>4,398,413</b>	<b>4,350,128</b>
主な増減	職員費		383,271	362,545
	児童育成手当		307,058	301,255
	児童手当		2,193,589	2,172,740
	子ども医療費助成	●	718,062	733,814
	日本堤子ども家庭支援センター	●	54,191	46,174
	要保護児童支援ネットワーク	●	61,398	54,854

(単位：千円)

増減額	増減理由
<b>156,697</b>	
13,742	手当対象受給者数の見込みによる増
137,408	給付の見込みによる増
△ 14,168	助成件数の見込みによる減
15,465	今戸二丁目及び竜泉一丁目新施設に対する助成による増
△ 29,535	助成対象施設数の減
39,081	空調設備改修等工事による増
△ 11,592	送迎バスの運行方法見直しによる減
<b>△ 574</b>	
△ 719	管外視察研修の実施内容の見直しによる減
<b>283,112</b>	
258,857	校舎等解体工事の実施による増
21,472	新規計上
2,783	新規計上

(単位：千円)

増減額	増減理由
<b>48,285</b>	
20,726	職員数の増
5,803	手当支給の見込みによる増
20,849	手当支給の見込みによる増
△ 15,752	助成件数の見込みによる減
8,017	相談室拡張工事の実施による増
6,544	会計年度任用職員数の増

目	行政 計画	本年度	前年度
<b>2. 家庭福祉費</b>		<b>86,534</b>	<b>81,123</b>
主な増減			
ひとり親家庭等医療費助成		51,083	53,311
高等職業訓練促進	●	28,192	22,294
自立支援プログラム策定	●	5,049	3,149
<b>3. 母子生活支援施設費</b>		<b>52,152</b>	<b>48,769</b>

### 第3項 生活保護費

目	行政 計画	本年度	前年度
<b>1. 生活保護総務費</b>		<b>112,373</b>	<b>123,362</b>
主な増減			
生活保護事務		104,623	115,413
<b>2. 扶助費</b>		<b>19,937,879</b>	<b>20,111,637</b>
主な増減			
生活保護		19,833,884	19,964,672
入浴券支給		31,686	33,909
自立促進	●	60,079	101,501

### 第4項 国民年金費

目	行政 計画	本年度	前年度
<b>1. 年金総務費</b>		<b>85,726</b>	<b>95,493</b>
主な増減			
職員費		80,492	94,602
基礎年金等事務		3,502	891

### 第5項 災害救助費

目	行政 計画	本年度	前年度
<b>1. 災害救助費</b>		<b>50</b>	<b>71</b>

(単位：千円)

増減額	増減理由
<b>5,411</b>	
△ 2,228	助成件数の見込みによる減
5,898	助成件数の見込みによる増
1,900	会計年度任用職員の勤務日数の増
<b>3,383</b>	施設管理委託費の増

(単位：千円)

増減額	増減理由
<b>△ 10,989</b>	
△ 10,790	生活保護システム端末増設の終了による減
<b>△ 173,758</b>	
△ 130,788	給付の見込みによる減
△ 2,223	利用見込みによる減
△ 41,422	無料低額宿泊所に係る事業費の「生活保護」への組替えによる減

(単位：千円)

増減額	増減理由
<b>△ 9,767</b>	
△ 14,110	職員数の減
2,611	税制改正に伴う年金システム改修の実施による増

(単位：千円)

増減額	増減理由
<b>△ 21</b>	災害援護資金貸付金の償還利子補給の見込みによる減

## 第4款 衛生費

衛生費は、増の要因として、新型コロナウイルス感染症対策による患者発生時防疫措置の  
 しては、検査センター大規模改修事業の延期による皆減、公衆喫煙所の整備数の減などがあ  
 目別の増減及び、主な増減事業は次のとおりです。

### 第1項 衛生管理費

目	行政 計画	本年度	前年度
<b>1. 衛生総務費</b>		<b>743,156</b>	<b>750,126</b>
主な増減			
職員費		357,885	358,284
医療連携推進	●	1,650	5,767
感染症対策用資材備蓄	●	1,209	0
新型インフルエンザ等対策		0	4,170
<b>2. 統計調査費</b>		<b>360</b>	<b>894</b>
<b>3. 公害健康被害補償費</b>		<b>259,384</b>	<b>280,729</b>
主な増減			
補償給付等		255,292	275,252
<b>4. 台東病院及び老人保健施設千束基金積立金</b>		<b>214</b>	<b>0</b>

### 第2項 保健所費

目	行政 計画	本年度	前年度
<b>1. 保健所費</b>		<b>1,223,663</b>	<b>1,263,387</b>
主な増減			
職員費		1,054,466	1,028,092
保健所運営		122,542	130,654
検査センター運営		24,459	22,887
検査センター大規模改修		0	61,130

### 第3項 公衆衛生費

目	行政 計画	本年度	前年度
<b>1. 結核予防費</b>		<b>51,815</b>	<b>58,304</b>
主な増減			
医療費等公費負担		40,154	46,687

増、精神障害者障害福祉サービスの給付の見込みによる増などがあげられます。減の要因と  
 げられます。款全体では、対前年度比5.5%の増で、約5億円の増となっています。各項・

(単位：千円)

増減額	増減理由
<b>△ 6,970</b>	
△ 399	職員構成の変化による減
△ 4,117	医療マップの改訂版発行の終了による減
1,209	「新型インフルエンザ等対策」からの組替えによる皆増
△ 4,170	「感染症対策用資材備蓄」への組替えによる皆減
<b>△ 534</b>	各種調査の周期による減
<b>△ 21,345</b>	
△ 19,960	給付の見込みによる減
<b>214</b>	病院施設会計からの組替えによる皆増

(単位：千円)

増減額	増減理由
<b>△ 39,724</b>	
26,374	職員数の増
△ 8,112	台東保健所非常用自家発電装置の設置終了による減
1,572	ガスクロマトグラフ（質量分析器）の借上げによる増
△ 61,130	事業の延期による皆減

(単位：千円)

増減額	増減理由
<b>△ 6,489</b>	
△ 6,533	医療費の見込みによる減



目	行政 計画	本年度	前年度
<b>2. 予防費</b>		<b>949,305</b>	<b>686,123</b>
主な増減			
患者発生時防疫措置	●	205,905	6,018
予防接種		673,171	612,320
小児インフルエンザワクチン接種費助成		51,227	44,399
<b>3. 健康増進費</b>		<b>667,434</b>	<b>604,764</b>
主な増減			
上野健康増進センター		33,598	39,134
がん検診	●	290,086	223,130
がん検診受診率向上対策	●	10,854	6,505
<b>4. 栄養指導費</b>		<b>1,308</b>	<b>1,748</b>
主な増減			
食生活支援	●	813	1,241
<b>5. 母子保健費</b>		<b>359,166</b>	<b>321,963</b>
主な増減			
母子健康診査	●	207,814	205,691
産後ケア	●	43,680	24,236
産前産後支援ヘルパー	●	18,950	6,195
<b>6. 医薬費</b>		<b>117,992</b>	<b>119,895</b>
主な増減			
休日診療	●	59,136	57,604
台東区準夜間・休日こどもクリニック	●	53,931	56,728
<b>7. 精神保健費</b>		<b>771,396</b>	<b>680,407</b>
主な増減			
精神障害者障害福祉サービス	●	634,637	546,231
精神障害者通所施設		83,358	80,439

#### 第4項 環境衛生費

目	行政 計画	本年度	前年度
<b>1. 食品衛生費</b>		<b>11,356</b>	<b>12,858</b>
主な増減			
食品等の検査	●	7,670	8,746
食品衛生推進員制度		0	310

(単位：千円)

増減額	増減理由
<b>263,182</b>	
199,887	新型コロナウイルス感染症対策による増
60,851	ロタウイルスワクチン予防接種の平年度化による増
6,828	助成件数の見込みによる増
<b>62,670</b>	
△ 5,536	運動指導業務委託の見直しによる減
66,956	胃がん検診（内視鏡検査）の件数の見込みによる増
4,349	がん検診・要精密検査勧奨の実施等による増
<b>△ 440</b>	
△ 428	食育啓発の事業内容変更による減
<b>37,203</b>	
2,123	受診者数の見込みによる増
19,444	「デイサービス型」及び「アウトリーチ型乳房ケア」の実施等による増
12,755	利用見込みによる増
<b>△ 1,903</b>	
1,532	休日調剤委託料の増
△ 2,797	準夜間・休日こどもクリニック調剤委託料の減
<b>90,989</b>	
88,406	給付の見込みによる増
2,919	補助対象事業費の見込みによる増

(単位：千円)

増減額	増減理由
<b>△ 1,502</b>	
△ 1,076	検査委託の見込みによる減
△ 310	活動休止による皆減

目	行政 計画	本年度	前年度
<b>2. 動物愛護管理費</b>		<b>4,498</b>	<b>6,359</b>
主な増減 動物愛護管理	●	3,410	5,311
<b>3. 環境保全費</b>		<b>332,842</b>	<b>391,740</b>
主な増減 公衆喫煙所の整備	●	21,786	61,396
我が家の省エネ・創エネアクション支援	●	13,024	22,928
我が社の環境経営推進	●	5,287	11,492
環境ふれあい館管理運営		93,233	31,127
プロジェクト普及啓発	●	46,994	86,347
区有施設省電力型照明整備		0	13,606
<b>4. 環境衛生費</b>		<b>50,675</b>	<b>33,718</b>
主な増減 公衆浴場設備改善等助成		38,324	20,604
<b>5. 森林環境基金積立金</b>		<b>16,334</b>	<b>16,317</b>

## 第5項 清掃費

目	行政 計画	本年度	前年度
<b>1. 清掃総務費</b>		<b>2,203,956</b>	<b>2,060,428</b>
主な増減 職員費		993,519	987,720
清掃一部事務組合分担金		1,013,778	954,017
清掃事務所運営		46,398	29,542
北上野一丁目清掃施設整備		82,412	0
一般廃棄物処理基本計画改定		0	9,493
<b>2. ごみ収集・資源化費</b>		<b>1,644,446</b>	<b>1,118,384</b>
主な増減 ごみ収集管理	●	1,055,012	1,062,573
ごみ収集作業	●	30,626	23,852
資源回収	●	528,623	0
<b>3. リサイクル推進費</b>		<b>63,080</b>	<b>566,592</b>
主な増減 集団回収支援	●	53,019	44,543
資源回収		0	507,321

(単位：千円)

増減額	増減理由
<b>△ 1,861</b>	
△ 1,901	飼い主のいない猫不妊去勢手術費助成件数の見込みによる減
<b>△ 58,898</b>	
△ 39,610	公衆喫煙所整備数の減
△ 9,904	省エネ機器等の助成件数の縮小による減
△ 6,205	省エネ機器等の助成件数の縮小による減
62,106	冷温水発生機交換工事の実施による増
△ 39,353	花の装飾規模の縮小による減
△ 13,606	環境ふれあい館照明LED化工事の終了による皆減
<b>16,957</b>	
17,720	助成件数の見込みによる増
<b>17</b>	基金運用益金等の見込みによる増

(単位：千円)

増減額	増減理由
<b>143,528</b>	
5,799	職員数の増
59,761	一部事務組合の事業執行の見込みによる増
16,856	北上野分室の北上野一丁目施設への機能移転による増
82,412	新規計上
△ 9,493	改定終了による皆減
<b>526,062</b>	
△ 7,561	清掃車両雇上経費の見込み等による減
6,774	粗大ごみ受付経費の見込み等による増
528,623	リサイクル推進費からの組替えによる皆増
<b>△ 503,512</b>	
8,476	集団回収管理システムの再構築による増
△ 507,321	ごみ収集・資源化費への組替えによる皆減

## 第5款 文化観光費

文化観光費は、減の要因として、下町風俗資料館のリニューアル事業の延期による皆減、  
げられます。増の要因としては、朝倉彫塑館の外周塀耐震補強工事の実施による増などがあ  
す。各項・目別の増減及び、主な増減事業は次のとおりです。

### 第1項 文化費

目	行政 計画	本年度	前年度
<b>1. 文化総務費</b>		<b>390,721</b>	<b>415,033</b>
主な増減 職員費		388,859	412,465
<b>2. 文化行政費</b>		<b>377,396</b>	<b>451,224</b>
主な増減 たいとう文化発信プログラム	●	2,002	7,885
江戸まちたいとう芸楽祭	●	35,000	52,000
(仮称) 2020台東区コレクション展		0	16,948
「生誕」像の設置		0	13,839
<b>3. 芸術・歴史資料館費</b>		<b>233,255</b>	<b>260,482</b>
主な増減 朝倉彫塑館管理運営	●	112,599	52,135
書道博物館管理運営	●	35,581	44,333
下町風俗資料館のリニューアル		0	75,065

### 第2項 観光費

目	行政 計画	本年度	前年度
<b>1. 観光総務費</b>		<b>163,287</b>	<b>165,872</b>
<b>2. 観光振興費</b>		<b>298,658</b>	<b>425,434</b>
主な増減 観光統計・マーケティング調査の実施	●	1,271	10,134
浅草文化観光センター運営	●	128,879	184,334
流鏝馬		575	21,245
観光団体等観光振興事業助成		42,640	51,140

浅草文化観光センターの外壁木製ルーバー等補修工事の終了による減、職員費の減などがあげられます。款全体では、対前年度比14.8%の減で、約2億5千万円の減となっています。

(単位：千円)

増減額	増減理由
<b>△ 24,312</b>	
△ 23,606	職員数の減
<b>△ 73,828</b>	
△ 5,883	文化芸術広報誌の発行終了による減
△ 17,000	開催実績等による減
△ 16,948	開催中止による皆減
△ 13,839	事業終了による皆減
<b>△ 27,227</b>	
60,464	外周塀耐震補強工事の実施による増
△ 8,752	収蔵品の修復委託経費の減
△ 75,065	事業の延期による皆減

(単位：千円)

増減額	増減理由
<b>△ 2,585</b>	職員構成の変化による減
<b>△ 126,776</b>	
△ 8,863	調査の一部中止による減
△ 55,455	外壁木製ルーバー等補修工事の終了による減
△ 20,670	開催中止による減
△ 8,500	補助対象事業費の見込みによる減

## 第6款 産業経済費

産業経済費は、増の要因として、利子及び信用保証料補助の見込みによる増、台東区産業は、花川戸一丁目施設の空調機交換工事等の終了による減、街並み環境整備の補助対象事業6千万円の増となっています。各項・目別の増減及び、主な増減事業は次のとおりです。

### 第1項 産業経済費

目		行政 計画	本年度	前年度
<b>1. 産業総務費</b>			<b>435,547</b>	<b>571,898</b>
主な増減	職員費		377,641	388,737
	花川戸一丁目施設維持管理		16,758	138,179
	消費生活展		0	3,976
<b>2. 産業振興費</b>			<b>3,263,250</b>	<b>2,967,814</b>
主な増減	台東区産業振興事業団運営	●	68,109	44,194
	経営相談	●	39,866	25,937
	企業・人材育成支援	●	26,530	39,080
	街並み環境整備	●	59,371	127,273
	商店街外国人観光客おもてなし支援	●	11,797	27,212
	商店街共同売出し事業支援	●	19,980	5,250
	産業研修センター管理運営	●	19,578	38,748
	利子及び信用保証料補助	●	795,147	380,578
	(仮称)江戸たいとうショップ		0	26,134

振興事業団運営の自主事業への助成の見込みによる増などがあげられます。減の要因として費の見込みによる減などがあげられます。款全体では、対前年度比4.5%の増で、約1億

(単位：千円)

増減額	増減理由
<b>△ 136,351</b>	
△ 11,096	職員数の減
△ 121,421	空調機交換工事等の終了による減
△ 3,976	開催中止による皆減
<b>295,436</b>	
23,915	自主事業への助成の見込みによる増
13,929	特別相談窓口及び緊急経営相談ダイヤルの設置による増
△ 12,550	助成予定件数の減
△ 67,902	補助対象事業費の見込みによる減
△ 15,415	補助対象事業費の見込みによる減
14,730	助成限度額及び助成率の引上げによる増
△ 19,170	新館外壁改修工事の終了による減
414,569	補助の見込みによる増
△ 26,134	事業中止による皆減



## 第7款 土木費

土木費は、減の要因として、道路維持の工事規模の縮小による減、さわやかトイレ整備のアプリー推進事業助成のJR浅草橋駅ホーム柵の整備による増、凌雲橋の架け替えに係る概約8億6千万円の減となっています。各項・目別の増減及び、主な増減事業は次のとおりで

### 第1項 土木管理費

目	行政 計画	本年度	前年度
<b>1. 土木総務費</b>		<b>1,249,587</b>	<b>1,359,367</b>
主な増減			
職員費		327,702	323,137
自転車駐車場運営	●	198,440	215,961
上野中央通り地下駐車場運営		180,245	202,530
観光バス駐車対策	●	115,653	143,613
地籍調査		15,994	27,995
蔵前臨時観光バス待機場運営		0	12,303
区有施設省電力型照明整備		0	10,580

### 第2項 道路橋りょう費

目	行政 計画	本年度	前年度
<b>1. 道路橋りょう総務費</b>		<b>271,138</b>	<b>304,831</b>
主な増減			
職員費		265,656	299,331
<b>2. 道路維持費</b>		<b>854,782</b>	<b>1,071,227</b>
主な増減			
道路維持		474,336	644,634
街路樹及び緑地帯維持管理	●	89,816	105,313
街路樹の植替え		0	27,855
<b>3. 道路新設改良費</b>		<b>524,024</b>	<b>573,229</b>
主な増減			
道路の舗装改良		61,706	88,385
安全・安心な道づくり	●	349,418	381,527
無電柱化の推進	●	43,285	25,915
<b>4. 街路照明費</b>		<b>372,120</b>	<b>428,857</b>
主な増減			
街路灯維持		197,839	223,668
省電力型街路灯整備	●	163,174	192,780

整備スケジュールの見直しによる皆減などがあります。増の要因としては、鉄道駅総合バリエーション設計の実施による皆増などがあげられます。款全体では、対前年度比12.6%の減です。

(単位：千円)

増減額	増減理由
<b>△ 109,780</b>	
	4,565 職員構成の変化に伴う増
	△ 17,521 交通系ICカード対応型精算機導入工事の終了による減
	△ 22,285 機械式駐車機器改修の規模等による減
	△ 27,960 観光バス誘導警備体制の見直しによる減
	△ 12,001 調査実施規模の縮小による減
	△ 12,303 蔵前臨時観光バス待機場の休止に伴う皆減
	△ 10,580 隅田公園自転車駐車場照明LED化工事の終了による皆減

(単位：千円)

増減額	増減理由
<b>△ 33,693</b>	
	△ 33,675 職員数の減
<b>△ 216,445</b>	
	△ 170,298 工事規模の縮小による減
	△ 15,497 並木通りライトアップ工事の終了等による減
	△ 27,855 植替え工事スケジュールの見直しによる皆減
<b>△ 49,205</b>	
	△ 26,679 工事規模の縮小による減
	△ 32,109 工事規模の縮小による減
	17,370 詳細設計、試掘調査及び施工計画検討の実施による増
<b>△ 56,737</b>	
	△ 25,829 光熱水費の見込みによる減
	△ 29,606 工事規模の縮小による減

目	行政 計画	本年度	前年度
<b>5. 橋りょう維持費</b>		<b>85,974</b>	<b>122,009</b>
主な増減 橋りょう維持		8,552	41,711
<b>6. 受託事業費</b>		<b>106,283</b>	<b>146,285</b>
主な増減 掘削道路復旧		105,000	145,000
<b>7. 橋りょう建設費</b>		<b>24,200</b>	<b>0</b>
主な増減 凌雲橋の架け替え	●	24,200	0

### 第3項 河川費

目	行政 計画	本年度	前年度
<b>1. 河川総務費</b>		<b>2,778</b>	<b>3,333</b>

### 第4項 公園費

目	行政 計画	本年度	前年度
<b>1. 公園総務費</b>		<b>627,094</b>	<b>723,722</b>
主な増減 職員費		172,350	192,318
公遊園補修工事		78,153	135,693
隅田公園サクラ再生	●	9,490	22,283
<b>2. 桜橋管理費</b>		<b>16,433</b>	<b>63,139</b>
<b>3. 公園・児童遊園新設改良費</b>		<b>994</b>	<b>232,354</b>
主な増減 特色ある公園の整備	●	994	102,985
さわやかトイレ整備		0	129,369

(単位：千円)

増減額	増減理由
<b>△ 36,035</b>	
△ 33,159	凌雲橋歩道橋補修工事の終了による減
<b>△ 40,002</b>	
△ 40,000	工事規模の縮小による減
<b>24,200</b>	
24,200	概略設計の実施による皆増（令和2年度債務負担行為）

(単位：千円)

増減額	増減理由
<b>△ 555</b>	河川管理点検委託料の見込みによる減

(単位：千円)

増減額	増減理由
<b>△ 96,628</b>	
△ 19,968	職員数の減
△ 57,540	隅田公園園路舗装及び公園灯LED化工事の終了による減
△ 12,793	工事規模の縮小による減
<b>△ 46,706</b>	伸縮装置取替工事の終了による減
<b>△ 231,360</b>	
△ 101,991	整備スケジュールの見直しによる減
△ 129,369	整備スケジュールの見直しによる皆減

## 第5項 建築費

目	行政 計画	本年度	前年度
<b>1. 建築行政費</b>		<b>240,941</b>	<b>231,907</b>
主な増減			
職員費		225,899	215,120
住居表示維持管理		972	3,562

## 第6項 都市整備費

目	行政 計画	本年度	前年度
<b>1. 都市整備総務費</b>		<b>927,349</b>	<b>883,445</b>
主な増減			
職員費		395,894	383,429
都市整備指導調査等		2,959	15,515
鉄道駅総合バリアフリー推進事業助成	●	131,166	333
東上野四・五丁目地区まちづくり推進	●	18,047	35,308
浅草地区まちづくり推進		1,990	22,682
北部地区まちづくり推進	●	1,706	18,748
北部地区簡易宿所転換助成	●	7,390	29,920
谷中地区まちづくり推進	●	11,510	22,993
<b>2. 都市整備基金積立金</b>		<b>2,952</b>	<b>2,670</b>

## 第7項 住宅費

目	行政 計画	本年度	前年度
<b>1. 住宅総務費</b>		<b>624,366</b>	<b>640,134</b>
主な増減			
職員費		166,192	143,715
特定優良賃貸住宅		54,793	81,642
台東区高齢者住宅		337,808	341,753
高齢者住宅建設費等助成	●	20,000	10,000
ファミリー世帯家賃支援		13,368	19,218
空き家跡地活用		0	3,500
マンション施策の推進		0	4,829
空き家活用モデル実施		0	1,000

(単位：千円)

増減額	増減理由
<b>9,034</b>	
10,779	職員数の増
△ 2,590	住居表示板脱落調査・貼付作業委託の減

(単位：千円)

増減額	増減理由
<b>43,904</b>	
12,465	職員数の増
△ 12,556	用途地域等の見直しに関する資料作成の進捗による減
130,833	J R 浅草橋駅ホーム柵の整備による増
△ 17,261	土地区画整理事業調査設計の進捗による減
△ 20,692	浅草地区まちづくりビジョン策定に向けた検討スケジュール見直しによる減
△ 17,042	旧東京北部小包集中局跡地活用に係る基本計画策定業務の終了による減
△ 22,530	建替・設備改修等助成件数の見込みによる減
△ 11,483	景観形成ガイドライン策定等の進捗による減
<b>282</b>	基金運用益金の見込みによる増

(単位：千円)

増減額	増減理由
<b>△ 15,768</b>	
22,477	職員数の増
△ 26,849	借上げ期間満了による減
△ 3,945	生活援助員業務委託への一部移行による生活協力員謝礼の減
10,000	助成の見込みによる増
△ 5,850	助成対象件数の見込みによる減
△ 3,500	事業終了による皆減
△ 4,829	マンション施策の検討終了による皆減
△ 1,000	事業終了による皆減

## 第8款 教育費

教育費は、増の要因として、根岸小学校大規模改修工事の進捗による増、保育委託の保育耐震工事終了による減、小学校ICT教育の推進の学習ネットワーク構築等の終了による減っています。各項・目別の増減及び、主な増減事業は次のとおりです。

### 第1項 教育総務費

目	行政 計画	本年度	前年度
<b>1. 教育委員会費</b>		<b>14,455</b>	<b>15,084</b>
主な増減 教育委員会の運営		3,328	3,957
<b>2. 事務局費</b>		<b>1,985,804</b>	<b>1,952,435</b>
主な増減 職員費		995,590	930,668
オリンピック・パラリンピック教育の推進	●	12,000	26,492
校務支援システムの運営	●	215,055	191,216
子育てのための施設等利用給付		452,897	512,712
スクール・サポート・スタッフの配置		44,511	21,803
副校長補佐の配置		7,647	0
学校園等情報配信システム	●	7,709	0
教職員出退勤管理システム導入		0	16,793
<b>3. 教育支援費</b>		<b>601,871</b>	<b>679,583</b>
主な増減 学力向上推進ティーチャー	●	144,940	151,715
魅力ある教育活動の推進	●	15,702	22,409
国際理解重点教育	●	8,506	18,376
教育支援館運営	●	102,255	91,603
特別支援教育支援員の配置	●	301,834	348,071
学力向上のための調査研究		0	11,218

所新設による増などがあげられます。減の要因としては、柳北スポーツプラザの体育館天井などがあげられます。款全体では、対前年度比6.4%の増で、約15億2千万円の増とな

(単位：千円)

増減額	増減理由
<b>△ 629</b>	
△ 629	交際費及び委員会会議録作成委託料の減
<b>33,369</b>	
64,922	職員構成の変化に伴う増
△ 14,492	補助上限額の見直し及び保育園児等対象の東京2020パラリンピック大会観戦事業中止による減
23,839	端末増による構築・運用保守経費の増
△ 59,815	給付の見込みによる減
22,708	スクール・サポート・スタッフ増員による増
7,647	事業実施による皆増（令和2年度補正予算計上）
7,709	新規計上
△ 16,793	教職員出退勤管理システム導入終了による皆減
<b>△ 77,712</b>	
△ 6,775	会計年度任用職員の社会保険加入実績による減
△ 6,707	魅力ある教育活動の内容見直しによる減
△ 9,870	海外短期留学の中止による減
10,652	スクールソーシャルワーカー増員による増
△ 46,237	会計年度任用職員の社会保険加入実績による減
△ 11,218	台東区総合学力調査中止による皆減



## 第2項 小学校費

目		行政 計画	本年度	前年度
<b>1. 学校管理費</b>			<b>3,578,330</b>	<b>3,125,364</b>
主な増減	職員費		8,104	8,475
	小学校維持運営		134,764	150,042
	小学校施設管理		366,266	385,992
	小学校ICT教育の推進	●	473,590	585,836
	区有施設省電力型照明整備	●	83,352	116,424
	根岸小学校大規模改修	●	1,101,225	650,540
	東浅草小学校大規模改修	●	761,241	397,090
	小学校図書環境整備		0	16,758
	児童用パソコン整備		0	79,281
	小学校演劇鑑賞教室		0	3,898
	小学校図書館ボランティア		0	2,423
<b>2. 教育振興費</b>			<b>160,901</b>	<b>139,658</b>
主な増減	要保護・準要保護就学援助		154,395	133,188
<b>3. 学校給食費</b>			<b>430,391</b>	<b>433,409</b>
主な増減	給食室設備整備		15,839	17,627
	学校給食食育推進	●	541	2,647
<b>4. 学校保健費</b>			<b>97,604</b>	<b>93,354</b>
主な増減	一般衛生安全管理		46,407	41,856
	小児生活習慣病予防健診	●	5,892	6,046
<b>5. 学校施設建設費</b>			<b>364,387</b>	<b>39,897</b>

(単位：千円)

増減額	増減理由
<b>452,966</b>	<ul style="list-style-type: none"> <li>△ 371 職員構成の変化に伴う減</li> <li>△ 15,278 学校運営経費の見直しによる減</li> <li>△ 19,726 光熱水費及び各種委託料の見込みによる減</li> <li>△ 112,246 1人1台タブレットパソコン整備及び学習ネットワーク構築の終了による減</li> <li>△ 33,072 谷中小学校等照明LED化工事の規模による減</li> <li>450,685 大規模改修工事の進捗による増</li> <li>364,151 大規模改修工事の進捗による増</li> <li>△ 16,758 事業実施方法の見直しによる皆減</li> <li>△ 79,281 児童用パソコンの整備終了による皆減</li> <li>△ 3,898 鑑賞教室中止による皆減</li> <li>△ 2,423 事業実施方法の見直しによる皆減</li> </ul>
<b>21,243</b>	<ul style="list-style-type: none"> <li>21,207 支給単価の改定による増</li> </ul>
<b>△ 3,018</b>	<ul style="list-style-type: none"> <li>△ 1,788 備品購入・修理の見込みによる減</li> <li>△ 2,106 箸づくり教室及び地域ふれあい給食会の中止による減</li> </ul>
<b>4,250</b>	<ul style="list-style-type: none"> <li>4,551 感染症対策用品購入による増</li> <li>△ 154 受診者数の見込みによる減</li> </ul>
<b>324,490</b>	<ul style="list-style-type: none"> <li>324,490 台東育英小学校教室等整備工事の実施による増</li> </ul>

### 第3項 中学校費

目	行政 計画	本年度	前年度
<b>1. 学校管理費</b>		<b>733,903</b>	<b>753,510</b>
主な増減 職員費		66,131	67,516
中学校施設保全		8,998	76,706
浅草中学校知的障害特別支援学級の設置		52,417	0
中学校ICT教育の推進	●	249,137	205,647
中学校図書環境整備		0	11,424
生徒用パソコン整備		0	24,344
オリエンテーション		0	5,116
<b>2. 教育振興費</b>		<b>104,310</b>	<b>105,916</b>
主な増減 要保護・準要保護就学援助		101,276	104,349
特別支援教育就学奨励		3,034	1,567
<b>3. 学校給食費</b>		<b>157,226</b>	<b>161,310</b>
主な増減 給食室設備整備		1,455	2,343
給食調理委託		143,814	146,105
<b>4. 学校保健費</b>		<b>39,308</b>	<b>37,846</b>
主な増減 一般衛生安全管理		19,172	17,701

### 第4項 校外施設費

目	行政 計画	本年度	前年度
<b>1. 少年自然の家管理費</b>		<b>82,485</b>	<b>78,154</b>

(単位：千円)

増減額	増減理由
<b>△ 19,607</b>	
△ 1,385	職員構成の変化に伴う減
△ 67,708	浅草中学校トイレ洋式化工事及び柏葉中学校空調工事の終了による減
52,417	新規計上
43,490	1人1台タブレットパソコン整備に伴う運用経費の増
△ 11,424	事業実施方法の見直しによる皆減
△ 24,344	生徒用パソコンの整備終了による皆減
△ 5,116	事業中止による皆減
<b>△ 1,606</b>	
△ 3,073	被認定者数の見込みによる減
1,467	被認定者数の見込みによる増
<b>△ 4,084</b>	
△ 888	設備整備の見込みによる減
△ 2,291	委託料の見込みによる減
<b>1,462</b>	
1,471	感染症対策用品購入による増

(単位：千円)

増減額	増減理由
<b>4,331</b>	指定管理料の見込みによる増

## 第5項 幼稚園費

目		行政 計画	本年度	前年度
<b>1. 幼稚園総務費</b>			<b>663,837</b>	<b>619,721</b>
主な増減	職員費		438,386	404,243
	私立幼稚園小規模園補助及び健康管理等補助		21,159	9,359
	私立幼稚園教諭人材確保		2,460	5,904
	幼稚園教材費等援助		20,556	22,608
<b>2. 幼稚園管理費</b>			<b>156,116</b>	<b>187,834</b>
主な増減	幼稚園維持運営		20,819	23,472
	幼稚園施設保全		17,398	26,066
	根岸幼稚園大規模改修	●	43,593	54,845
	幼稚園給食		6,075	9,251
	区有施設省電力型照明整備		0	4,226
<b>3. 幼稚園施設建設費</b>			<b>42,753</b>	<b>15,899</b>

## 第6項 児童保育費

目		行政 計画	本年度	前年度
<b>1. 児童保育総務費</b>			<b>9,279,790</b>	<b>8,466,255</b>
主な増減	職員費		1,347,018	1,331,237
	保育委託		4,550,471	4,170,864
	地域型保育給付		791,129	754,276
	保育所等保育サービス推進		76,625	83,268
	保育所等における児童の安全対策		39,300	10,500
	私立保育所整備事業補助		262,344	0
	認可保育所の誘致	●	559,078	475,451
	小規模保育施設の誘致		0	33,200

(単位：千円)

増減額	増減理由
<b>44,116</b>	
34,143	職員構成の変化による増
11,800	健康管理補助金額改定及び新型コロナウイルス感染症対策支援の実施による増
△ 3,444	幼稚園教諭宿舍借上げ支援の見込みによる減
△ 2,052	補助対象者の見込みによる減
<b>△ 31,718</b>	
△ 2,653	幼稚園運営経費の見直しによる減
△ 8,668	大正幼稚園空調設備更新工事の終了による減
△ 11,252	大規模改修工事の進捗による減
△ 3,176	実績見込みによる減
△ 4,226	千束幼稚園照明LED化工事の終了による皆減
<b>26,854</b>	育英幼稚園園舎整備工事の実施による増

(単位：千円)

増減額	増減理由
<b>813,535</b>	
15,781	職員数の増
379,607	保育所新設による増
36,853	小規模保育施設の新設による増
△ 6,643	補助の見込みによる減
28,800	新型コロナウイルス感染症対策支援の実施による増
262,344	私立保育所改築に対する補助の実施による皆増
83,627	補助対象事業費の見込みによる増
△ 33,200	誘致見込みによる皆減

目		行政 計画	本年度	前年度
<b>2. 保育所管理費</b>			<b>1,691,529</b>	<b>1,676,198</b>
主な増減	保育所施設管理		242,654	239,545
	保育所運営	●	433,245	449,627
	保育所給食管理		249,312	247,187
	御徒町保育室管理運営		162,950	159,567
	北上野保育室管理運営		188,156	150,012
	区有施設省電力型照明整備		0	15,431
<b>3. 児童育成費</b>			<b>1,316,510</b>	<b>1,296,439</b>
主な増減	児童館・こどもクラブ等施設管理		32,845	39,910
	東浅草こどもクラブ大規模改修	●	9,932	6,113
	竜泉こどもクラブ仮施設設置		16,028	0
	児童館管理運営		367,807	359,513

## 第7項 こども園費

目		行政 計画	本年度	前年度
<b>1. こども園総務費</b>			<b>562,315</b>	<b>546,843</b>
主な増減	職員費		161,315	155,858
	こども園施設型給付		309,287	303,073
	こども園における児童の安全対策		2,000	0
<b>2. こども園管理費</b>			<b>779,751</b>	<b>754,448</b>
主な増減	こども園施設管理		59,860	38,363
	こども園保育士・栄養士等の採用		34,302	44,378
	ことぶきこども園管理運営		369,616	363,842
	たいとうこども園管理運営		280,816	274,370

(単位：千円)

増減額	増減理由
<b>15,331</b>	
3,109	北上野保育室借上げ月数の増
△ 16,382	保育士の人材派遣活用の見込みによる減
2,125	給食調理委託料の見込みによる増
3,383	管理運営委託料の見込みによる増
38,144	入所定員の増
△ 15,431	浅草橋保育園・東上野保育園照明LED化工事の終了による皆減
<b>20,071</b>	
△ 7,065	浅草こどもクラブ空調改修等工事の終了による減
3,819	大規模改修工事の進捗による増
16,028	仮施設の設置による皆増（令和2年度債務負担行為）
8,294	人件費の見込みによる指定管理料の増

(単位：千円)

増減額	増減理由
<b>15,472</b>	
5,457	職員数の増
6,214	公定価格の改定による増
2,000	新型コロナウイルス感染症対策支援の実施による皆増（令和2年度補正予算計上）
<b>25,303</b>	
21,497	石浜橋場こども園空調設備更新等工事による増
△ 10,076	保育士の採用見込人数の減
5,774	指定管理料の見込みによる増
6,446	指定管理料の見込みによる増



## 第8項 社会教育費

目		行政 計画	本年度	前年度
<b>1. 社会教育総務費</b>			<b>792,370</b>	<b>826,786</b>
主な増減	職員費		541,449	532,170
	知る・作る・学ぶ講座		23,372	4,886
	文化財保護	●	28,302	30,173
	浅草寺伝法院文化財復元補助		60,375	97,795
	横山大観旧宅及び庭園文化財復元補助		13,384	9,221
	生涯学習の支援・振興		0	24,027
<b>2. 図書館費</b>			<b>557,292</b>	<b>511,363</b>
主な増減	図書館管理運営	●	346,087	364,390
	図書館情報システム		126,247	43,136
	資料収集		58,003	64,448
	池波正太郎記念文庫管理運営	●	8,668	13,100
<b>3. 社会教育センター・社会教育館費</b>			<b>208,168</b>	<b>196,169</b>
主な増減	社会教育センター・社会教育館		208,168	192,965
	区有施設省電力型照明整備		0	3,204
<b>4. 生涯学習センター費</b>			<b>267,678</b>	<b>246,157</b>
主な増減	生涯学習センター管理運営		205,755	234,811
	生涯学習センター空調設備等更新		50,842	0

## 第9項 社会体育費

目		行政 計画	本年度	前年度
<b>1. 社会体育総務費</b>			<b>49,496</b>	<b>52,467</b>
主な増減	スポーツ推進委員		3,732	4,914
	スポーツひろば	●	2,824	3,513
	ジュニア駅伝大会		2,860	3,495
	幼児運動教室	●	6,995	5,800
	アスリートから学ぶLet's Enjoy Sports	●	10,814	11,413

(単位：千円)

増減額	増減理由
<b>△ 34,416</b>	
9,279	職員構成の変化に伴う増
18,486	「生涯学習の支援・振興」からの組替えによる増
△ 1,871	史跡説明板設置数等の見直しによる減
△ 37,420	補助対象事業費の見込みによる減
4,163	補助対象事業費の見込みによる増
△ 24,027	「知る・作る・学ぶ講座」等への組替えによる皆減
<b>45,929</b>	
△ 18,303	浅草橋分室の空調設備更新工事終了による減
83,111	図書館情報システムの更改による増
△ 6,445	図書資料購入数の減
△ 4,432	記念文庫照明LED化工事の延期による減
<b>11,999</b>	
15,203	社会教育センター外壁補修工事及び冷温水発生機更新工事の実施等による増
△ 3,204	千束社会教育館照明LED化工事の終了による皆減
<b>21,521</b>	
△ 29,056	開館時間の短縮及び運営方法の見直しによる減
50,842	空調設備等更新工事の設計委託による皆増（令和2年度債務負担行為）

(単位：千円)

増減額	増減理由
<b>△ 2,971</b>	
△ 1,182	宿泊研修会中止による減
△ 689	指導員に対する謝礼の見込みによる減
△ 635	大会運営経費の見直しによる減
1,195	柳北スポーツプラザ体育館天井耐震工事終了に伴う教室開催回数の増
△ 599	運営委託料の減

目	行政 計画	本年度	前年度
<b>2. 体育施設費</b>		<b>508,139</b>	<b>692,088</b>
主な増減			
リバーサイドスポーツセンター維持修繕	●	24,761	80,420
清島温水プール		139,368	111,161
柳北スポーツプラザ	●	41,811	169,127
リバーサイドスポーツセンター屋外施設整備		0	29,423

## 第9款 諸支出金

諸支出金は、増の要因として、介護保険会計繰出金の介護給付費等の見込みによる増、国公債費の区債元利償還金の償還進捗による減、後期高齢者医療会計繰出金の収支見込みによなっています。各項・目別の増減理由は次のとおりです。

項 目	本年度	前年度
<b>第1項 普通財産取得費</b>	<b>1</b>	<b>1</b>
<b>第2項 公債費</b>	<b>618,435</b>	<b>727,182</b>
<b>第3項 小切手支払未済償還金</b>	<b>1</b>	<b>1</b>
<b>第4項 特別会計繰出金</b>	<b>7,603,170</b>	<b>7,350,350</b>
1. 国民健康保険事業会計繰出金	2,158,814	2,113,702
2. 後期高齢者医療会計繰出金	1,993,871	1,997,474
3. 介護保険会計繰出金	3,033,646	2,876,480
4. 老人保健施設会計繰出金	162,606	129,096
5. 病院施設会計繰出金	254,233	233,598
<b>第5項 財政調整基金積立金</b>	<b>5,577</b>	<b>7,981</b>
<b>第6項 減債基金積立金</b>	<b>5,931</b>	<b>6,484</b>

(単位：千円)

増減額	増減理由
<b>△ 183,949</b>	
△ 55,659	体育館第2競技場天井改修工事設計及び小プールサイド床改修工事等の終了による減
28,207	外壁補修工事の進捗及び冷温水発生機・空調ポンプ更新工事の実施による増
△ 127,316	体育館天井耐震工事終了による減
△ 29,423	事業の延期による皆減

民健康保険事業会計繰出金の収支見込みによる増などがあげられます。減の要因としては、減などがあげられます。款全体では、対前年度比1.7%の増で、約1億4千万円の増と

(単位：千円)

増減額	増減理由
<b>0</b>	科目存置
<b>△ 108,747</b>	区債元利償還金の償還進捗による減
<b>0</b>	科目存置
<b>252,820</b>	
45,112	国民健康保険事業会計の収支見込みによる繰出金の増
△ 3,603	後期高齢者医療会計の収支見込みによる繰出金の減
157,166	介護給付費等の見込みによる繰出金の増
33,510	入退室管理システム更新工事等による繰出金の増
20,635	入退室管理システム更新工事等による繰出金の増
<b>△ 2,404</b>	基金運用益金の見込みによる減
<b>△ 553</b>	基金運用益金の見込みによる減

## 第10款 予備費

予備費は、地方自治法第217条に基づき、予算外の支出又は予算超過の支出に充てるた

項 目	本年度	前年度
第1項 予備費	150,000	150,000

め、前年同で計上しています。

(単位：千円)

増減額	増 減 理 由
0	前年同



# 主 要 事 業 の 概 要

(●は新規事業)

- 1 RPAの導入推進
- 2 キャッシュレス決済の導入
- 3 デジタル行政窓口の整備
- 4 AIチャットボットの導入
- 5 テレワークの導入
- 6 東京オリンピック・パラリンピック大会推進
- 7 聖火リレー
- 8 災害対策本部機能の充実
- 9 世界文化遺産継承
- 10 子供育成活動支援
- 11 在宅要介護者等受入体制整備
- 12 講演会シリーズ「江戸から学ぶ」／江戸をたずねる
- 13 障害者アーツ
- 14 浅草文化観光センター運営
- 15 墨田区との連携推進
- 16 新しい日常取組店舗応援
- 17 経営相談
- 18 商店街共同売出し事業支援
- 19 利子及び信用保証料補助
- 20 特別養護老人ホーム等新規入所者PCR検査
- 21 特別養護老人ホーム「浅草」大規模改修
- 22 (仮称) 竜泉二丁目福祉施設整備
- 23 介護・障害福祉サービス等事業者支援
- 24 生活困窮者自立支援
- 25 感染症対策用資材備蓄
- 26 患者発生時防疫措置
- 27 産後ケア
- 28 花の心プロジェクト
- 29 学校園等情報配信システム
- 30 小・中学校ICT教育の推進
- 31 私立幼稚園・こども園・保育所等感染症対策補助
- 32 教育支援館運営
- 33 アスリートから学ぶLet's Enjoyスポーツ



# 1 R P Aの導入推進

(情報政策課) (予算書 P.157)

予算額 4, 1 2 9万円

## 背景

多様化する区民ニーズに迅速かつ的確に対応するためには、行政運営にデジタル技術を活用し、業務の効率化を図ることが求められている。

## 目的

R P AやA I - O C Rを活用して業務を自動化し、定型的業務の時間を削減することで、より創造性が求められる業務やコミュニケーションを重視した業務の充実等を図り、区民サービス及び業務効率の向上につなげる。

## ※R P A

人間が行う定型的なパソコン操作を自動化するソフトウェアのロボット

## ※A I - O C R

A I 技術により紙帳票を高い精度で文字データ化するソフトウェア

## 事業概要

### ●R P Aの開発・運用

B P R (業務フローの見直しや見える化) を行った上で、新たに5業務の開発・運用を実施する。並行して令和2年度までに開発した6業務を運用する。

### ●A I - O C Rの導入検証

申請書等の紙帳票の文字データ化について検証するとともに、R P Aとの連携によるさらなる業務の自動化について検証する。

### ●R P A等の内製化に向けた取組み

R P A等の内製化に向けて庁内推進体制を強化する。

## スケジュール

令和3年度	5業務のR P A開発・運用、A I - O C R導入検証 庁内推進体制の強化
令和4年度～	庁内推進体制による運用、R P A等導入推進

## 2 キャッシュレス決済の導入

(情報政策課) (予算書 P.157)

予算額 2,367万円

### 背景

新型コロナウイルス感染症の感染拡大を受け、区役所業務の変革を一層推進するため、キャッシュレス決済の導入を加速させる必要がある。

### 目的

窓口での現金払いについて、現金以外の決済手段を導入することで、利便性向上及び事務の効率化を図るとともに、新型コロナウイルス感染症対策として、来庁機会の削減や接触機会の低減を実現する。

### 事業概要

#### ●窓口へのキャッシュレス決済端末の導入

各種証明書発行に伴う手数料や会議室の施設使用料などの支払いについて、クレジットカードや電子マネー等の決済に対応する。

■対象施設 区民事務所、文化施設、その他公共施設の窓口 28か所

#### ●公共施設予約システムへのクレジットカード決済の導入

会議室等の施設使用料の支払いについて、オンラインでのクレジットカード決済に対応する。

■対象施設 公共施設予約システムで管理する28施設

### スケジュール

令和3年	3月	本庁舎(税、戸籍証明手数料等)、保健所(各種手数料)、中央図書館(グッズ販売)の窓口キャッシュレス決済サービスを導入
	6月	区民事務所(証明手数料)、文化施設(入館料)等の窓口キャッシュレス決済サービスを順次導入
	12月	施設使用料について、公共施設予約システム上でのクレジットカード決済や、施設窓口でのキャッシュレス決済サービスを導入(※)

〔※さらなる利便性の向上や事務の効率化を図るため、導入時期を当初予定の5月から変更〕

### ●3 デジタル行政窓口の整備

(情報政策課) (予算書 P.158)

予算額 2,644万円

#### 背景

情報通信技術の目覚ましい発展、新型コロナウイルス感染症の感染拡大を背景に社会全体において、デジタル技術を活用して暮らし方や働き方を変革するデジタル・トランスフォーメーションが急速に進んでいる。

#### 目的

区民が窓口において、待たずに、書かずに申請できるスマート窓口の整備を進め、窓口での混雑緩和や来庁時の負担軽減を図るとともに、オンラインによる申請手続を拡大して、来庁機会の削減につなげる。

#### 事業概要

##### ●スマート窓口の整備

来庁前に、利用者がスマートフォン等で申請情報を入力・コード化したものを、窓口で読み取り受け付けることで、来庁時の待ち時間削減を図る。また、窓口にタブレット等を設置して、端末を活用した情報入力により申請書の記入負担を軽減する。

(区役所1階の住民票の写し・戸籍証明等発行窓口にて実施予定)

##### ●電子申請対象手続の拡大

手数料等が発生する行政手続についてオンライン上で決済可能な仕組みを導入するなど、電子申請の対象手続を拡大して来庁機会の削減につなげる。

#### スケジュール

令和3年度 スマート窓口構想策定

令和4年度 窓口等の環境構築、運用開始

※電子申請対象手続の拡大は継続的に実施

## ●4 AIチャットボットの導入

(情報政策課) (予算書 P.158)

予算額 1,111万円

### 背景

多様化する区民ニーズに迅速かつ的確に対応するためには、行政運営にデジタル技術を活用し、業務の効率化を図ることが求められている。

### 目的

AIを活用して、区民からの問い合わせに24時間・365日対応可能とすることで、区民サービスの向上及び問い合わせ対応の効率化を図る。

### 事業概要

区では、令和2年6月から区公式ホームページ上において、新型コロナウイルス感染症対策に特化した「新型コロナウイルス相談チャット」を運用している。

令和3年度は、より機能や利便性の優れた新たなAIチャットボットを導入し、区政の様々な分野に関する問い合わせに対し24時間・365日対応可能な体制の構築を目指す。

### ※AIチャットボット

AI技術を活用して質問に対してより適切な回答を提示するチャットボット  
(文字による会話形式の応答プログラム)

### スケジュール

令和3年4月～ 新AIチャットボットの構築

令和3年10月 新AIチャットボットの運用開始

## ●5 テレワークの導入

(人事課) (予算書 P.143)

予算額 1,679万円

### 背景

国や東京都から、人と人との接触機会を減らすことにより、新型コロナウイルス感染症への感染リスクの低減や感染拡大を防止するため、テレワークの実施が要請されている。

### 目的

感染症のまん延防止のための出勤抑制による在宅勤務など、非常時における行政機能の維持及び業務継続性を確保するとともに、平時における柔軟で多様な働き方の推進を図る。

### 事業概要

貸出用パソコンを使用し、自宅から庁舎内のパソコンを遠隔操作（リモートコントロール）できる環境を整備する。

### スケジュール

令和3年4月 検証・試行開始

令和3年7月 運用開始

## 6 東京オリンピック・パラリンピック大会推進

(東京オリンピック・パラリンピック担当) (予算書 P.144)

予算額 3,136万円

### 背景

延期となった東京2020オリンピック・パラリンピック競技大会が、開催年を迎え、台東区においても開催都市の一員として大会準備を進めている。

### 目的

大会開催に向けて、区民や来街者に対し、機運醸成を図る。また、大会後のレガシーとしての取組みを実施していく。

### 事業概要・スケジュール

#### ●循環バスめぐりんへのラッピングの実施

区内を走行する循環バスめぐりん（全22台）の車体にラッピングを行い、めぐりんの利用者や来街者に対し、機運醸成を図る。

■実施時期 令和3年6月上旬～9月上旬

#### ●オリジナルマスクの作成・配布

オリジナルマスクを作成し、区立小中学校の児童・生徒及び区大会関連ボランティア等に配布することで、大会の機運醸成の一助とするとともに、レガシーの創出につなげる。

■配布時期 令和3年7月上旬～9月上旬

#### ●レガシー銘板の設置

大会の記憶となるレガシーとしての銘板を区内2か所に設置する。

##### ■設置場所（予定）

・台東リバーサイドスポーツセンター陸上競技場

※オリンピック聖火リレーの区内走行ルートの出発地点となるとともに、  
出発式（令和3年7月20日（火））を実施する場所

・浅草雷門前

※パラリンピックマラソンコースの15km地点となる場所

## 7 聖火リレー

(東京オリンピック・パラリンピック担当) (予算書 P.144)

**予算額** 4,650万円

### 背景

台東区では、東京2020オリンピック・パラリンピック競技大会において、聖火リレーの実施が予定されている。

### 目的

聖火リレーの実施にあたり、開催が間近に迫った大会を区民及び来街者に身近に感じてもらうとともに、祝祭ムードを盛り上げる。

### 事業概要・スケジュール

東京都聖火リレー実行委員会が実施する区内聖火リレーの沿道警備など運営のサポートを行う。

#### 【オリンピック聖火リレー】

##### ●出発式

- 内容 式を盛り上げるウェルカムプログラムの開催
- 日程 令和3年7月20日(火)
- 会場 台東リバーサイドスポーツセンター陸上競技場

##### ●聖火リレー

- 日程 令和3年7月20日(火)
- コース 台東リバーサイドスポーツセンター陸上競技場～国立西洋美術館・東京文化会館前(予定)

#### 【パラリンピック聖火リレー】

##### ●聖火リレー

- 日程 令和3年8月21日(土)(予定)
- コース 未定

## 8 災害対策本部機能の充実

(危機・災害対策課) (予算書 P.163)

予算額 4,479万円

### 背景

令和元年の台風19号において明らかとなった課題や教訓等を踏まえ、令和2年10月に風水害情報の伝達などの事項を示した「台東区風水害対応方針」を策定した。

現在の台東区防災アプリ「台東防災」は、震災時における避難行動支援を目的に運用しており、今後は風水害に関する情報も発信していく必要がある。

また、事前の防災対策や震災時に適切な避難行動をとるには、居住地の町会を知っておくことが重要である。

### 目的

防災アプリを改修し、風水害時における区民への迅速かつ正確な情報発信を図る。

また、設定した居住地の町会を容易に確認できることで、地域における「共助」の力を高め、より円滑な避難行動をとれるようにする。

### 事業概要

#### ●台東区防災アプリ「台東防災」の改修

##### ■風水害時における情報発信機能の追加

機能	内容
避難施設 開設状況	水害時に開設する緊急避難場所等の避難施設の開設状況をマップ上に表示
水害ハザード マップ機能	荒川、神田川、内水氾濫及び高潮の水害ハザードマップ上で現在地の浸水深を表示
避難指示の発令 区域マップ表示	避難指示などが発令された区域(町丁目)をマップ上に表示
避難行動 フロー	自らのとるべき避難行動や適切な避難先など、風水害時の避難行動フローを対話形式により表示
緊急避難場所 常時表示	現在地から直近の緊急避難場所を常時表示
荒川氾濫 モード	荒川氾濫が想定される場合は、「浸水区域外への避難」アラートを強制表示。

##### ■居住地の町会名表示機能の追加



## 9 世界文化遺産継承

(都市交流課) (予算書 P.145)

予算額 478万円

### 背景

平成28年7月17日、国立西洋美術館を構成資産に含む「ル・コルビュジエの建築作品－近代建築運動への顕著な貢献－」が世界文化遺産に登録された。

令和3年度は、登録されて5年目の節目となることから、周年記念事業を実施する。

### 目的

区民一人ひとりが世界文化遺産の価値を理解することにより、その歴史的遺産の次世代への着実な継承と、地域文化に対する愛着心の醸成を図る。また、世界文化遺産を活用し、国際文化観光都市としての本区の魅力を高めていく。

### 事業概要・スケジュール

#### ●記念式典

世界文化遺産登録5周年を記念する式典を開催する。

■実施時期 令和3年7月17日(土)

■会場 東京都美術館講堂

#### ●記念講演会

国立西洋美術館の歴史やル・コルビュジエに関する講演会を開催する。

■実施時期 令和3年10月頃

#### ●まちなみ絵画コンクール特別賞

区立小学校3年生を対象として、例年実施している絵画コンクールに、世界文化遺産登録5周年を記念した特別賞を設置し表彰する。

■実施時期 令和3年11月頃

#### ●SNSを活用した周知・啓発

一般の方々によるSNSを通じた国立西洋美術館の情報発信を促進するキャンペーンを実施する。

■実施時期 令和3年7月～9月、令和4年1月～3月

#### ●ル・コルビュジエに関する特別展

建築作品の模型をはじめ、家具や絵画の展示等、ル・コルビュジエの多彩な才能を紹介する特別展を開催する。

■実施時期 令和4年1月

■会場 生涯学習センターアトリウム

## 10 子供育成活動支援

(子育て・若者支援課) (予算書 P.203)

**予算額** 942万円

### 背景

令和2年8月に実施した児童扶養手当受給者アンケートによると、約半数以上の方が学習支援、食事提供を利用したいと回答している。一方、学習支援、食事提供をそれぞれ単独で実施したい団体、個人から相談も受けているが、現状の子供育成活動支援の補助要件を満たしていないため実施に至っていない状況である。

### 目的

子供の居場所や地域での交流機会を増やし、孤立しがちな子供やその家庭の支援を図るため、学習支援又は食事提供を単独で実施する団体に対しても、経費の一部を助成する。

### 事業概要

現行の補助メニューを継続するとともに、より多くの団体が事業を実施できるように、要件緩和した新たな補助メニューを設定する。

#### ●現行の補助メニュー

■補助限度額 150万円

■補助要件 ①～③の事業を年間を通じて実施すること

①子供が集い、交流する場の提供及び交流促進に関する事業

②学習指導及び相談、進学相談等に関する事業(週2回以上)

③栄養バランスのとれた食事を提供する事業(月2回以上)

#### ●新たな補助メニュー

■補助限度額 48万円

■補助要件 ①・②又は①・③の事業を年間を通じて実施すること

①子供が集い、交流する場の提供及び交流促進に関する事業

②学習指導及び相談、進学相談等に関する事業(週1回以上)

③栄養バランスのとれた食事を提供する事業(月1回以上)

### スケジュール

令和3年4月 審査会

令和3年5月 補助金交付決定

# 11 在宅要介護者等受入体制整備

(子ども家庭支援センター、高齢福祉課、障害福祉課、保健予防課)

(予算書 P.186)

予算額 1,927万円

## 背景

在宅で高齢者・障害者を介護する家族や児童を養育する家族等が新型コロナウイルス感染症に罹患した場合に、要介護者や児童の生活支援が必要である。

## 目的

在宅で高齢者・障害者を介護する家族や児童を養育する家族等が新型コロナウイルス感染症に罹患した場合でも、要介護者や児童の生活が継続でき、感染した家族が安心して療養に専念できる環境を整える。

## 事業概要

### ● 高齢者・障害者

- 要介護者の自宅へヘルパーを派遣
- 要介護者を施設で受入れ

### ● 児童

- 東京都児童相談所による一時保護委託等ができない場合に、自宅又は区が確保した宿泊施設に、支援者（ベビーシッター・ヘルパー）を派遣

(イメージ図)

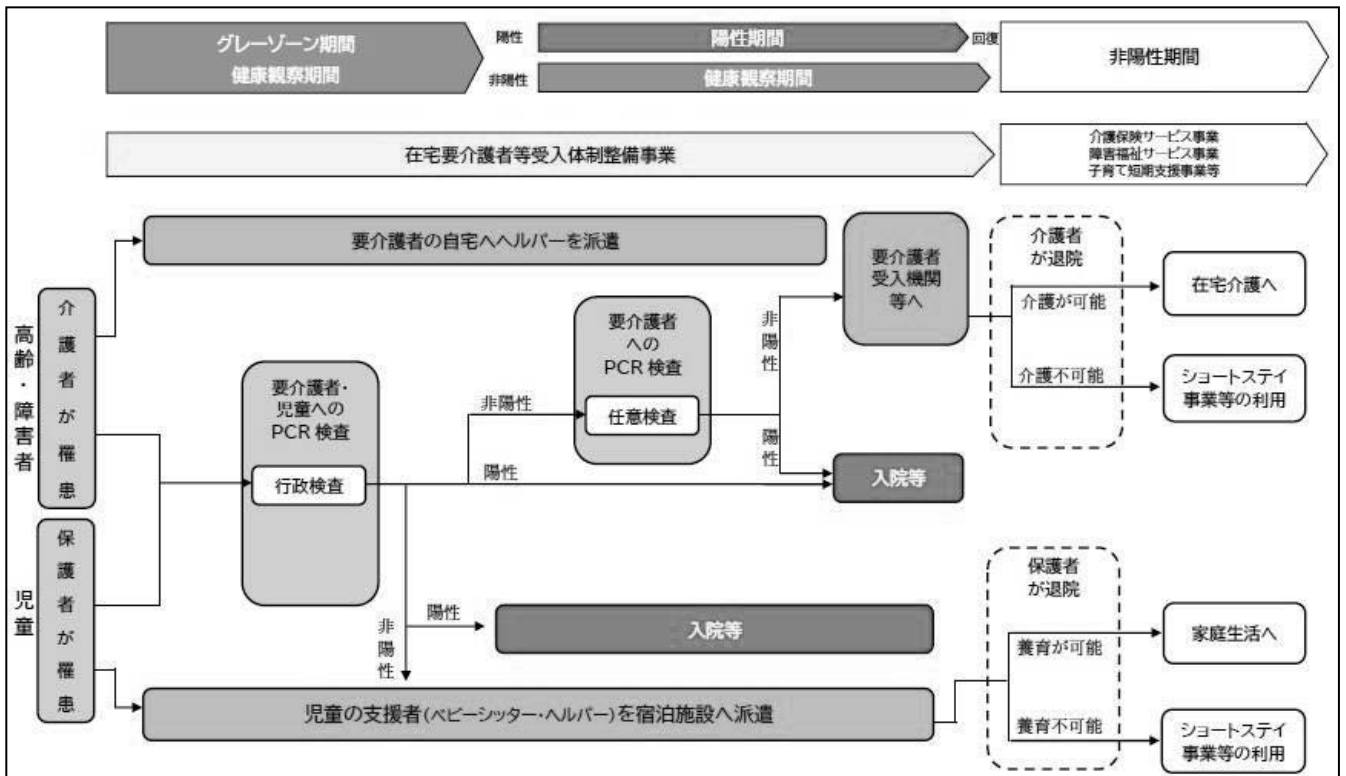

## 12 講演会シリーズ「江戸から学ぶ」／江戸をたずねる

(文化振興課) (予算書 P.248)

予算額 279万円

### 背景

台東区には、江戸の昔から続く伝統行事や神社仏閣、名所旧跡が数々あり、まちや暮らしの中に、江戸の文化が息づいている。

本区では、江戸時代の優れた面を改めて認識し、まちに色濃く残っている魅力ある江戸文化や地域資源を発信する「江戸ルネサンス事業」を平成30年度から実施している。

### 目的

本区に残る江戸文化の魅力を国内外に発信することにより、区民の誇りや郷土を愛する心を育むとともに、江戸と台東区との繋がりへの理解を深める。

### 事業概要・スケジュール

「クリエイト！江戸 活かす」をテーマに、講演会や区内の文化資源を活かしたガイドツアーを実施する。

#### ●講演会シリーズ「江戸から学ぶ」

■実施時期 令和3年9月～令和4年2月

■内 容 連続講座、番外編「江戸の音を観る」、クロージングイベント

#### ●江戸をたずねる

■実施時期 令和3年10月～11月

■内 容 待乳山聖天をはじめとした奥浅草の江戸ゆかりの地をめぐるガイドツアーや上野東照宮ガイドツアー



## 13 障害者アーツ

(文化振興課) (予算書 P.248)

予算額 316万円

### 背景

東京2020オリンピック・パラリンピック競技大会を契機として、障害者の文化・芸術活動への参画を支援するとともに、障害への理解促進を図ることが期待されている。

### 目的

区内文化施設との連携体制の構築やアートイベントの開催を通して、障害の有無に関わらず誰もが文化・芸術活動に親しむことのできる機会を提供する。

### 事業概要・スケジュール

#### ●絵画等のワークショップ

■実施時期 令和3年9月～11月

■回数 10回

■参加費 無料(事前申込制)

■内容 希望する障害者施設へ講師を派遣し、障害者を対象とするワークショップを実施

#### ●障害のある方の作品展示会

■実施時期 令和4年3月

■実施場所 上野の森美術館

■出展料 無料

■内容 ワークショップや公募による作品の展示会を開催

## 14 浅草文化観光センター運営

(観光課) (予算書 P.251)

**予算額** 1億2,888万円

### 背景

浅草文化観光センターは、台東区の文化・観光情報の発信拠点として4か国語(日本語・英語・中国語・韓国語)での観光案内や、デジタルサイネージによる分かりやすい情報発信を行うなど、世界中から訪れる観光客の利便性向上を図っている。

### 目的

東京2020オリンピック・パラリンピック競技大会期間中に日本を訪れる多くの外国人の方に、文化体験を通じて日本文化への理解を深めていただくとともに、本区への再訪者増加につなげる。

### 事業概要

「和」の雰囲気を感じられる空間として設営した会場で、外国人の来館者向けに、気軽に参加できる日本文化体験イベントを実施する。

#### ●日本文化体験イベント

- 内 容 茶道、華道、書道、折り紙(1日1種)
- 会 場 浅草文化観光センター 7階展示スペース
- 対 象 者 外国人の来館者
- 参 加 費 無料

### スケジュール

令和3年7月中旬～9月中旬

## 15 墨田区との連携推進

(観光課) (予算書 P.253)

予算額 231万円

### 背景

台東区と墨田区は、観光振興事業及びPR活動の効果的な実施のため、観光分野における連携に関する協定を、平成29年10月に締結した。

### 目的

両区で広域的に観光施策を展開することにより、両区の地域活性化を目指し、誘客促進や回遊性の向上を図る。

### 事業概要

東京2020オリンピック・パラリンピック競技大会開催時に来日する世界各国の報道関係者向けに、台東区と墨田区ならではの観光資源を紹介する文化体験ツアーを行い、新型コロナウイルス感染症の収束後の観光客誘致に向けたプロモーション及び海外映像制作者との関係構築を行う。

- 両区の歴史と文化をテーマとした体験型観光ツアー（2日間）
- ドラマ・映画等の撮影場所として人気が高いロケ地のPR等

### スケジュール

令和3年4月以降 報道関係者への告知  
令和3年8月中旬 文化体験ツアー開催

## 16 新しい日常取組店舗応援

(産業振興課) (予算書 P.258)

**予算額** 50万円

### 背景

区内には飲食店をはじめとした接客型の事業者が多くあり、事業を継続するためには、新型コロナウイルス感染症の感染拡大防止対策を徹底したうえで、集客を図っていくことが必要となっている。

### 目的

感染防止に取り組む区内飲食店舗等を支援し、取組店のPRを行うことで、来街者に安心安全をアピールし、地域経済の回復の一助とする。

### 事業概要

令和2年度に引き続き、区内飲食店舗等に対し、感染防止に取り組む宣言書等の配布を行う。

また、感染予防講習会を開催し、感染防止に関する基本的な知識・技能を習得した「新しい日常取組推進員」の養成を通じて、区内飲食店舗等への対策の普及・啓発を図る。

#### ●新しい日常取組店舗の周知PR

- 区内飲食店舗等に対し、店内等に掲示するための「新しい日常取組宣言書」とステッカーを配布し、感染防止の取組みや安心安全のアピールを促進
- 区公式ホームページや産業情報誌で、取組店舗を紹介

#### ●感染予防講習会の開催

- 経営者や店長を対象とした、感染拡大防止対策促進のための講習会を開催
- 飲食店・商店街等の団体に対し、「新しい日常取組推進員」を養成するための講習会を開催

### スケジュール

令和3年4月～9月 感染予防講習会の開催



## 17 経営相談

(産業振興課) (予算書 P.259)

予算額 3,987万円

### 背景

新型コロナウイルス感染症により、区内中小企業には売上や販売・受注の減少などの深刻な影響が出ている。先行き不透明な中、事業活動の休止や縮小を余儀なくされる事業所もあり、厳しい経営状況に置かれている。

### 目的

経営環境の変化に対応していくため、新たな事業展開や事業承継などの経営問題を抱えている区内中小企業や、国・都などの支援策の利用を希望する区内中小企業に対する相談体制を充実し、早期解決に向けた支援を行う。

### 事業概要

中小企業診断士による「特別相談窓口」や「緊急経営相談ダイヤル」を設置し、充実した相談体制を継続する。

#### ●特別相談窓口（年末年始、祝日を除く）

■日 時 月曜日～金曜日 10時～16時

■場 所 台東区中小企業振興センター（台東区小島2-9-18）

#### ●緊急経営相談ダイヤル（年末年始、祝日を除く）

■日 時 火曜日 10時～15時／木曜日 15時～19時

■電話番号 5829-8078

## 18 商店街共同売出し事業支援

(産業振興課) (予算書 P.260)

予算額 1,998万円

### 背景

新型コロナウイルス感染症の影響により、区内商店街等は集客や売上が大きく減少するなど厳しい状況となっている。

### 目的

商店街等が共同で実施する売出し事業への支援を通じて、区内消費を喚起し、地域経済の活性化を図る。

### 事業概要

台東区商店街連合会が区内商店街等と共に実施する中元期及び歳末期の売出し事業について、令和3年度は規模を拡大して実施することから、助成限度額及び助成率の引き上げを行う。

- 主 催 台東区商店街連合会
- 名 称 ふれあい下町大バザール
- 実施時期 中元期（8月～9月）・歳末期（12月～1月）
- 内 容 参加店舗での購入金額に応じて抽選券を配布し、当選者に区内企業から調達した景品を贈呈する。
- 助 成 率 9／10（令和2年度は2／3）

### スケジュール

令和3年8月～9月	ふれあい下町大バザール（中元期）
令和3年12月～令和4年1月	ふれあい下町大バザール（歳末期）

## 19 利子及び信用保証料補助

(産業振興課) (予算書 P.261)

**予算額** 7億9,515万円

### 背景

新型コロナウイルス感染症の収束が見通せない中、依然として区内中小企業は厳しい経営状況に置かれている。

### 目的

感染症の影響を受けた区内中小企業の資金繰りを支援し、経営の安定化を図る。

### 事業概要

令和2年6月にあっ旋を開始した台東区経営持続化特別資金の受付期間を延長し、引き続き、信用保証料や利子の補助を行うことで、感染症の影響を受ける区内中小企業の経営の安定化を図る。

- 融資限度 500万円以内
- 貸付期間 8年以内（うち据置期間は12か月以内）
- 貸付金利 2.0%以内（本人負担ゼロ）
- 信用保証料 全額補助

### スケジュール

令和3年9月まで延長

## 20 特別養護老人ホーム等新規入所者PCR検査

(高齢福祉課)(予算書 P.188)

予算額 1,320万円

### 背景

介護サービス及び障害福祉サービス等は、利用者やその家族の生活を継続する上で欠かせないものである。その中で特別養護老人ホーム等は、利用者の生活の場であり、新型コロナウイルス感染症患者が発生しても、停止することができないサービスである。このため、感染症対策を徹底する必要がある。

### 目的

区内の特別養護老人ホームの入所予定者等にPCR検査を行い、当該施設内での新型コロナウイルス感染症の感染拡大を防止する。

### 事業概要

下記施設への入所予定者等に対しPCR検査を実施する。

- 特別養護老人ホーム(9施設)
- 認知症対応型グループホーム(8施設)
- 知的障害者入所施設(1施設)
- 知的障害者グループホーム(17施設)
- 身体障害者グループホーム(2施設)
- 精神障害者グループホーム(2施設)

## 21 特別養護老人ホーム「浅草」大規模改修

(高齢福祉課) (予算書 P.193)

**予算額** 8億2,214万円

### 背景・目的

昭和62年4月開設の特別養護老人ホーム浅草は築34年を迎え、設備等の老朽化が進んでいることから、更新を行うとともに入居者の居住環境の向上を図る。

### 事業概要

給排水及び空調設備等の更新を行う。また、入居者の要介護度の重度化に対応し、個々の状況に合わせたケアを提供できるよう、居住環境の向上を図るとともに、新型コロナウイルス感染症をはじめとした感染症への対応を強化する。

### ●主な改修内容

- 給排水・空調設備等工事
- 一人当たりの居室面積拡大
- トイレ・入浴設備の増設
- 高齢者在宅サービスセンター利用者等と施設入居者の動線分離
- 手洗い場の充実
- 自家発電装置の能力増強

### スケジュール

令和2年5月～令和3年2月	実施設計
令和3年7月～令和4年7月	大規模改修工事
令和4年11月	施設再開

## 22 (仮称) 竜泉二丁目福祉施設整備

(高齢福祉課) (予算書 P.201)

予算額 2億5,980万円

### 背景

台東区は他自治体に先駆けて区立特別養護老人ホームを整備したため、施設の更新時期を迎えている。

更に、入所者の要介護度の重度化や身体状況の変化、プライバシー意識の高まりにより、入所者に必要な居住環境が変化している。

また、後期高齢者人口の増加により、要介護認定者や認知症高齢者の増加が見込まれている。

### 目的

区立特別養護老人ホーム三ノ輪・蔵前・千束の再編成を行い、区内特別養護老人ホーム入所定員数の充実及び居住環境の向上を図る。

また、介護予防や認知症高齢者への支援など、高齢者福祉施策の充実を図り、高齢者が住み慣れた地域で安心して暮らせる体制を構築する。

### 事業概要

旧竜泉中学校（竜泉二丁目10番6号）の跡地に、区立特別養護老人ホームや、高齢者福祉施策の充実を図る施設を整備するとともに、こどもクラブや地域での活動に活用できるスペース等を整備する。

令和3年度は、引き続き設計を進めるとともに、校舎等解体工事に着手する。

### スケジュール

令和元年4月～令和2年2月	整備計画策定
令和2年4月～令和4年6月	基本・実施設計
令和3年4月～令和4年8月	校舎等解体工事
令和4年度～令和6年度	建設工事
令和6年度	開設

## 23 介護・障害福祉サービス等事業者支援

(介護保険課、障害福祉課、保健予防課) (予算書 P.188)

予算額 1,590万円

### 背景

介護サービス及び障害福祉サービス等は、利用者やその家族の生活を維持する上で欠かせないものである。

このため、各サービス事業者においては、マスクや手指消毒用アルコールなど、新型コロナウイルス感染症の感染拡大防止対策を講じつつ、利用者に対して必要な各種サービスを提供することが必要である。

### 目的

区民が安心して各種サービスを利用できるよう、感染拡大防止対策に取り組む事業者の負担増を軽減し、サービス基盤体制の維持を図る。

### 事業概要

高齢者や障害者に直接サービスを提供する区内の事業者に対し、感染症対策用品の備蓄経費を助成する。

●助成上限額 1事業者あたり10万円

●補助率 10/10

●補助対象期間 令和3年4月1日～令和4年3月31日

●対象品目 マスク・ゴーグル・手指消毒用アルコール・介護用手袋等

## 24 生活困窮者自立支援

(保護課) (予算書 P.189)

**予算額** 1億5,817万円

### **背景**

生活保護に至る前の段階の自立支援策を強化するため、平成27年度から、生活困窮者に対して自立相談支援事業の実施、住居確保給付金の支給及びその他の支援を行ってきた。

令和2年度から、新型コロナウイルス感染症の感染拡大への対応として、住居確保給付金の支給対象が拡大され、個人の責に帰すべき理由によらない休業等の影響で収入減となり、離職・廃業と同程度の状況にある方も支給対象となった。

### **目的**

支援を通じた地域づくりにより、生活困窮者の自立と尊厳を確保する。

### **事業概要**

生活困窮者へ適切に「住居確保給付金」を支給するため、引き続き十分な受付・相談体制により取り組むとともに、必要な支援を行っていく。



## 25 感染症対策用資材備蓄

(生活衛生課) (予算書 P.215)

予算額 121万円

### 背景

新型コロナウイルス感染症をはじめ、今後も感染症が発症・流行した際には、感染拡大防止対策を迅速に行う必要がある。そのため、感染症対策用資材を十分に備蓄することが必要不可欠となっている。

### 目的

感染症の発生時や流行時において備蓄品を活用することで、感染拡大の防止を図る。

### 事業概要

これまでの新型インフルエンザ等感染症対策で備蓄していた資材等を更新するとともに、PCRセンター運営に必要な資材について購入する。

#### ●更新資材

- アルコール綿 800包
- 抗インフルエンザ薬 90人分

#### ●PCRセンター運営資材

- 発電機用ガソリン缶 36リットル
- 消毒・搬送用資材 1式

## 26 患者発生時防疫措置

(保健予防課) (予算書 P.222)

予算額 2億591万円

### 背景

新型コロナウイルス感染症から区民の生命と健康を守るため、引き続き、検査体制や患者対応体制を確保し、感染症対策の取り組みを推進していく必要がある。

### 目的

新型コロナウイルス感染症をはじめとした感染症について、発生予防の措置及び発生時の防疫措置を講じることで、感染拡大の防止を図る。

### 事業概要

- 発熱受診相談センターの運営
- PCRセンターの運営
- 積極的疫学調査の実施
- 入院医療費の公費負担 等

## 27 産後ケア

(保健サービス課) (予算書 P.228)

予算額 4,368万円

### 背景

令和3年4月に施行される改正母子保健法で、区市町村に対し、産後ケア事業の実施について努力義務が規定される。

### 目的

産後の母子に対し、母親の身体回復と心理的な安定を促進するとともに、母親自身がセルフケア能力を育み、母子とその家族がすこやかな育児ができるよう支援する。

### 事業概要

法改正の趣旨を受け、産後の休養等を目的とする「宿泊型」に「デイサービス型」を追加し、乳房ケア等を目的とする「外来型」に「アウトリーチ型」を追加する。また、「乳房ケア事業」の対象を出産後4か月未満から1年未満に延長する。

#### ●宿泊型及びデイサービス型

出産後4か月未満の母子を対象に、区が委託する産科医療機関や助産所において、産後の休養と助産師等による心身のケアや育児サポート等の支援を宿泊または日帰りで実施する。

#### ●外来型及びアウトリーチ型乳房ケア

出産後1年未満の母子を対象に、区が委託する産科医療機関や助産所の助産師等が乳房トラブルを解消するとともに心身のケアや育児サポート等の支援を施設または居宅への訪問で実施する。

## 28 花の心プロジェクト

(環境課)

(予算書 P. 143, 164, 180, 203, 204, 235, 236, 261, 267, 274, 295, 305, 313, 319, 321, 325, 334)

**予算額** 1億700万円

### 背景

台東区では、平成28年4月に「花の心 たいとう宣言」を行い、「花の心プロジェクト」を推進している。

### 目的

花を慈しむ心や思いやりとおもてなしの心をもって、花でまちを飾り、「花の心」の普及を図ることで、心豊かでうるおいのあるまち台東区を世界にアピールする。

### 事業概要

東京2020オリンピック・パラリンピック競技大会の開催に合わせ、浅草文化観光センターや区内の鉄道駅等における花の装飾など、花によるおもてなしを行う。

また、引き続き、「花の心プロジェクト」の推進に向け、区有施設における花壇の維持管理や、「花の心フラワーサポーター」への支援等を行う。

#### 【主な取組み】

- 普及啓発
  - 花の心プロジェクト推進協議会の運営
  - 花の心ハンギングバスケットの実施（雷門周辺）
  - 花とみどりの講習会の実施（ハンギングバスケットの作成等）
  - 東京2020大会に合わせた花による装飾の実施  
・浅草文化観光センター、区内8駅
- 花の心フラワーサポーターへの支援
- 区有施設の花壇の維持管理
  - 庁舎、区民館、生涯学習センター、区立全小中学校 等
- 公園等の花壇の維持管理
  - 駒形橋ポケットパーク、防災広場初音の森 等
- 区道の花壇の維持管理
  - 左衛門橋通り、並木通り「おもてなしの庭」 等

## ●29 学校園等情報配信システム

(教・庶務課) (予算書 P.292)

予算額 771万円

### 背景

学校園等から保護者への緊急の連絡について、これまでの防犯、行事・通学時間変更などの連絡のほか、新型コロナウイルス感染症による患者の発生や臨時休業などの連絡も加わっており、これを正確かつ迅速に伝達する必要性が高まっている。

### 目的

教育委員会及び学校園等からの緊急連絡等を、保護者へ速やかに一斉に情報配信する。

### 事業概要

学校園等と保護者間の緊急連絡やお知らせ、出欠席等の連絡手段をデジタル化し、迅速に連絡できる体制を構築する。

### ●対象

区立の小学校、中学校、幼稚園、こども園、保育所、こどもクラブ及び放課後子供教室

### スケジュール

令和3年5月 運用開始

## 30 小・中学校 I C T教育の推進

(教・庶務課、指導課) (予算書 P.296, 305)

予算額 7億2,273万円

### 背景

小学校は令和2年度から、中学校においては令和3年度から全面実施される新学習指導要領において、児童・生徒の情報活用能力の育成が求められている。

また、新型コロナウイルス感染症の感染拡大に伴う休業や今後の再拡大に備え、令和2年度に I C T教育の環境整備を加速化し、1人1台タブレットパソコンの整備を行った。

今後、タブレットパソコンをはじめとした I C T機器を授業や家庭学習において有効に活用することが求められている。

### 目的

I C T教育を推進することで児童・生徒の情報活用能力の育成を図る。

### 事業概要・スケジュール

#### ● I C T機器の活用

1人1台タブレットパソコンをはじめとした I C T機器を活用した授業を展開するとともに、家庭学習においてもタブレットパソコンの活用を推進する。

#### ● 教員への支援

教員を対象に、研修や I C T支援員の訪問サポート等を行い、授業での I C T機器の活用を支援する。

#### ● 「台東区学校教育情報化推進計画」の策定

学校教育の情報化の推進に関する法律に基づき、学校における教育の情報化推進のため「台東区学校教育情報化推進計画」を令和3年度末までに策定する。

### 31 私立幼稚園・こども園・保育所等感染症対策補助

(教・庶務課、学務課、児童保育課) (予算書 P.311, 317, 324)

予算額 6,246万円

#### 背景

教育・保育施設において、新型コロナウイルス感染症に対する体制を整え、感染症対策を徹底しつつ、事業を継続することが求められている。

また、感染予防対策に係る費用や業務量の増加が事業者の負担となっている。

#### 目的

感染症対策を実施する事業者の負担を軽減し、継続的に事業が実施できるよう支援する。

#### 事業概要

感染症対策に係る物品や人件費等の経費を補助する。

#### ●補助対象施設

私立幼稚園・こども園・保育所等

#### ●補助内容

補助率：10/10

補助上限額

施設定員	補助上限額
19人以下	30万円
20人以上59人以下	40万円
60人以上	50万円

## 32 教育支援館運営

(教育支援館) (予算書 P.294)

予算額 1億226万円

### 背景

経済の状況や社会の急激な変化などの影響を受け、子供を取り巻くいじめ、不登校、虐待、貧困等の問題が深刻化する中、学校においては、問題を解決するために様々な対応策を考え取り組んでいる状況にあるが、学校のみでの解決するには困難な事案が数多く発生している。

### 目的

子供が置かれた環境面における諸問題の未然防止及び早期発見、早期解決を図る。

### 事業概要

教育の分野に加え社会福祉に関する専門的な知識や技能を有するスクールソーシャルワーカーを増員し、問題を抱えた子供に対し、当該の子供が置かれた環境への働きかけや関係機関等とのネットワークの構築など、多様な支援方法を用いて問題解決への対応を行う。

- 体制 スクールソーシャルワーカー2名を増員し、4名体制とする。
- 内容 区内を4つのエリアに区分し、ケース対応、巡回等を実施するとともに、介入ケースに対する支援の方向性や方法、内容等について組織的な検討を行い、効果的な介入を実施していく。



### 33 アスリートから学ぶ Let' s Enjoy スポーツ

(スポーツ振興課) (予算書 P.336)

予算額 1,081万円

#### 背景

新型コロナウイルス感染症の影響により延期となった東京2020オリンピック・パラリンピック競技大会の開催が予定されている。

#### 目的

東京2020大会100日前イベントを実施することで、大会へ向けた機運醸成及び本区のスポーツ振興を図る。

#### 事業概要・スケジュール

トップアスリートを招聘し、“ホンモノ”のスポーツの素晴らしさを感じてもらうとともに、体験できるオリンピック・パラリンピック競技種目を従前よりも増やす等、東京2020大会100日前イベントとして、内容を拡充して実施する。

- 日 時 令和3年4月29日(祝)
- 会 場 台東リバーサイドスポーツセンター
- 種目数 16種目程度
- 内 容
  - トップアスリートによるデモンストレーション
  - トップアスリートによるトークショー
  - オリンピック・パラリンピック競技種目の体験教室

### Ⅲ 参 考 资 料



各所属長 殿

副区長 荒川 聡一郎

令和3年度予算編成について（依命通達）

新型コロナウイルス感染症は、依然として全国規模での新たな感染の確認が続いており、経済活動をはじめとした国民生活に甚大な影響を与えている。

政府は「経済財政運営と改革の基本方針2020」において、日本経済の状況を「総じてみれば、極めて厳しい状況にある」と評価しており、先行きについても、直ちに経済や社会が元の姿に戻るというわけではないとの認識を示している。先般公表された2020年4-6月期の実質GDP成長率（1次速報）は、年率換算で27.8%の減となり、戦後最大の落ち込み幅となった。

また、本区の零細・中小企業の景況においては、多くの業種で売上額・収益ともに減少しているなど、区民生活と地域経済は、極めて厳しい状況である。

区財政においては、新型コロナウイルス感染症の影響により、今後、本区の主要財源である特別区交付金や特別区税等については、大幅な減収となることが見込まれる。また、地方税を国税化して再配分する不合理な税制改正等による影響もあり、この減収は、今後数年間にわたって続くことが想定される。

一方、歳出では、子育て支援や高齢者・障害者へのサービス、災害対策の強化、区有施設の保全、新型コロナウイルス感染症対策など、行政需要は増大傾向にある。景気の先行きが不透明な状況を考慮すれば、既に、区財政は厳しい局面下に置かれている。

このような状況から、引き続き、新型コロナウイルス感染症対策や地域の活性化、区役所業務の改革など、新たに生じた行政課題に対する解決策を積極的に推進するとともに、本区が有する「ひと」の活力と「まち」の魅力を最大限に引き出すための取り組みを推進していくためには、健全で持続可能な財政基盤を堅持していくことが不可欠である。

そのため、本年6月に示した「新型コロナウイルス感染症の状況を踏まえた今後の区政の運営について」の方針を踏まえ、これまでの慣例にとらわれることなく既定事業の見直しの徹底を図るとともに、住民の福祉の増進を図ることを基本とする地方自治体の役割を全うするため、真に必要な事業を重点的に実施していかなければならない。

以上のことを踏まえ、各部長のリーダーシップのもと、下記事項に留意の上、別に定める期日までに予算要求書を提出されたい。

この旨、命により通達する。

## 記

1. 区政運営における3つの柱に示したとおり、新型コロナウイルス感染症の拡大防止を図るための対策や新たな日常への対応、地域の活性化、行政手続きのオンライン化をはじめとした区役所業務の改革など、新たな行政課題に対応するための解決策を検討し、必要な取り組みについては、適切に予算計上すること。
2. 現在改定中の行政計画の事業については、着実な実施が図られるよう所要額を見積もること。また、東京2020オリンピック・パラリンピック大会関連事業や花の心プロジェクトについては、新たな日常に対応した事業内容となるよう、見直しを図った上で、事業の実効性や妥当性、後年度への影響等を十分検討し、必要な予算を計上すること。

3. 区民ニーズや議会の審議経過、予算執行率を含めた事業実績、新型コロナウイルス感染症の状況等を踏まえ、事業の見直し・再構築を行うこと。また、緊急性や重要性の観点から事業の優先度を明確化し、優先度の低い事業については、廃止・休止・縮減等の見直しを行うこと。特に、区単独事業は、真に効果のある事業が十分に検証した上で、積極的に見直しを行うこと。
4. 全ての事務事業及び執行体制について、事後の検証を一層強化し、明らかになった課題に対して速やかに対応すること。また、対応にあたっては、「働き方改革」も踏まえ、ICTや民間活力の積極的な活用等、これまで以上に創意工夫を凝らし、質の確保やサービスの向上を図るとともに、トータルコストを縮減すること。
5. 施設の建設・大規模改修等は、事業内容を精査し、実施時期や手法、改修内容の見直しにより、経費の更なる縮減と平準化を図ること。また、長寿命化や複合化・多機能化の推進が図られるよう、手法やコスト、管理運営の効率性などを改めて十分精査するとともに、施設内容や工事日程、地域への対応等、十分に調整を行うこと。
6. 既定事業（別途通知する事業を除く。）については、令和2年度予算に対して10%減の範囲内で見積もること。なお、見積もるにあたっては、各部において、これまで以上に最大限の経費縮減に努めること。
7. 新規事業及び既定事業の政策的な拡充については、将来需要や費用対効果、後年度負担等を明らかにし、実効性の高い予算を計上すること。また、スクラップ・アンド・ビルドやサンセット方式を徹底すること。
8. 国や都の新たな施策による補助制度の創設や補助率の充実など、動向を常に把握し対応するとともに、積極的に関係機関と協議して財源を確保すること。

9. 情報システムについては、当該事務全体の費用対効果を検証し、効率的なシステムの運用に努めること。また、経費の見積りにあたっては、維持管理経費の一層の縮減に努めること。
10. 社会保障関連経費については、過去の実績等を的確に把握するとともに、社会保障制度の改革など今後の制度改正の動向に注意して、適正な所要額の算定を行うこと。
11. 施設の維持管理にあたっては、「台東区公共施設等総合管理計画」等を踏まえ、予防保全型管理によるライフサイクルコストの縮減に努めること。指定管理者の管理する施設も含め、施設・設備の状況を早期かつ的確に把握するとともに、利用者への影響などを十分調整した上で、計画的に修繕を行うこと。
12. 事務管理経費については、これまでの慣習や前例にとらわれることなく、徹底した削減を行うこと。
13. 歳入予算の計上にあたっては、区有財産の有効活用等、新たな財源の確保に積極的に取り組むとともに、収入未済の発生を抑制する手段を講じること。
14. 区出資の財団等については、更なる運営の効率化を促すとともに、設立目的に沿ったサービスの向上を図る観点から、事業計画を十分精査の上、所要額を見積もること。
15. 予算要求にあたっては、台東環境マネジメントシステム（T-EMS）の趣旨に則して、省資源、省エネルギーの徹底を図り、可能な限り環境負荷の低減及び経費の節減に努めること。

なお、予算要求書の作成にあたっては、別途、企画財政部長より通知される「令和3年度予算要求書の作成について」により処理すること。

# 令和3年度予算の編成日程 (1)

年 月	編成作業等	主な議会日程	
令和2年	4月		
	5月		
	6月		第二回定例会
	7月	令和2年度事業の見直し	
	8月		
		予算編成方針会議(第1回) 令和3年度予算編成について(依命通達)	
	9月		第三回定例会



## 令和3年度予算の編成日程 (2)

年 月	編成作業等	主な議会日程	
令和2年	10月		
		<div style="display: flex; justify-content: space-between;"> <div style="width: 20%; text-align: center;">↑</div> <div style="width: 60%;">予算見積り締切</div> <div style="width: 20%; text-align: center;">↓</div> </div>	<div style="display: flex; justify-content: space-between;"> <div style="width: 20%; text-align: center;">↑</div> <div style="width: 60%;">企画総務委員会 (令和2年度事業の見直し報告)</div> <div style="width: 20%; text-align: center;">↓</div> </div>
		各部ヒアリング	決算特別委員会
	11月	<div style="display: flex; justify-content: space-between;"> <div style="width: 20%; text-align: center;">↓</div> <div style="width: 60%;">予算編成方針会議(第2回)</div> <div style="width: 20%; text-align: center;">↑</div> </div>	
		財政課長査定	
	12月	企画財政部長査定	
<div style="display: flex; justify-content: space-between;"> <div style="width: 20%; text-align: center;">↑</div> <div style="width: 60%;">副区長査定</div> <div style="width: 20%; text-align: center;">↓</div> </div>		<div style="display: flex; justify-content: space-between;"> <div style="width: 20%; text-align: center;">↑</div> <div style="width: 60%;">第四回定例会</div> <div style="width: 20%; text-align: center;">↓</div> </div>	
<div style="display: flex; justify-content: space-between;"> <div style="width: 20%; text-align: center;">↑</div> <div style="width: 60%;">区長査定</div> <div style="width: 20%; text-align: center;">↓</div> </div>			
令和3年	1月		
		<div style="display: flex; justify-content: space-between;"> <div style="width: 20%; text-align: center;">↓</div> <div style="width: 60%;">▼ 予算原案決定 予算案報道発表</div> <div style="width: 20%; text-align: center;">↑</div> </div>	<div style="display: flex; justify-content: space-between;"> <div style="width: 20%; text-align: center;">↑</div> <div style="width: 60%;">予算案議会内示 議案送付</div> <div style="width: 20%; text-align: center;">↓</div> </div>
3月		<div style="display: flex; justify-content: space-between;"> <div style="width: 20%; text-align: center;">↑</div> <div style="width: 60%;">第一回定例会(予定)</div> <div style="width: 20%; text-align: center;">↓</div> </div>	<div style="display: flex; justify-content: space-between;"> <div style="width: 20%; text-align: center;">↑</div> <div style="width: 60%;">予算特別委員会</div> <div style="width: 20%; text-align: center;">↓</div> </div>

## 令和3年度予算案において見直した事業

<一般会計>

単位：千円

No.	所管課名	事業名	見直しの内容等	令和2年度 予 算 額	影響額
1	企画課	区民憲章普及啓発	副読本を紙から電子データでの配布に変更	436	△ 436
2	人事課	職員研修	新任宿泊研修等の実施内容を見直し	19,191	△ 2,641
3	人権・男女共同参画課	男女平等推進プラザ管理運営	令和3年6月より、開館時間を短縮	22,984	△ 2,235
4	人権・男女共同参画課	男女共同参画の推進	各種講座及び男女平等推進フォーラムの開催規模を縮減	4,006	△ 783
5	人権・男女共同参画課	ワーク・ライフ・バランス推進	コンサルティング業務の予定回数を縮減	4,916	△ 1,518
6	危機・災害対策課	自主防災組織活動助成	助成予定件数を縮減	4,022	△ 755
7	危機・災害対策課	初期消火体制の強化	感震ブレーカーの配布及びスタンドパイプの配置等の事業規模を縮減	19,617	△ 2,452
8	生活安全推進課	生活安全啓発	生活安全のつどいを中止し、番組配信による啓発事業に変更	3,576	△ 1,474
9	生活安全推進課	地域防犯活動支援	自動通話録音機の配布を縮減	4,560	△ 1,455
10	生活安全推進課	客引き行為等の防止	客引き行為等防止指導員業務の委託内容を見直し	51,376	△ 2,963
11	都市交流課	国内都市交流推進	姉妹友好都市等への出張内容及びふるさとPRフェスタの開催方法を見直し	7,807	△ 2,612
12	都市交流課	ときめき たいとうフェスタ計画事業推進	たいとうフェスタ情報発信事業の内容を見直し	70,000	△ 5,293
13	区民課	NPO等との協働促進	区民等対象講座の中止、中間支援組織の運営支援を見直し	22,333	△ 2,239
14	区民課	在住外国人支援	外国人とのコミュニケーションのための日本語講座や交流事業等を中止	2,746	△ 1,013
15	区民課	町会活性化支援	パネルディスカッションを中止、交流事業の実施規模を縮減	31,005	△ 9,931
16	区民課	上野桜木会館運営	利用時間を短縮	7,662	△ 450
17	くらしの相談課	消費者生活支援	講座の開催回数等を縮減	2,883	△ 256

単位：千円

No.	所管課名	事業名	見直しの内容等	令和2年度 予 算 額	影響額
18	子ども家庭支援センター	日本堤子ども家庭支援センター	親子遊びプログラムの実施回数を縮減	46,174	△ 225
19	子ども家庭支援センター	台東子ども家庭支援センター	親子遊びプログラムの実施回数を縮減	25,129	△ 245
20	子ども家庭支援センター	伝えよう親と子のふれあい広場	実施回数を縮減	465	△ 280
21	文化振興課	台東区芸術文化財団運営	財団の自主事業を一部中止	302,293	△ 5,327
22	文化振興課	したまち台東芸能文化連絡会	台東芸能文庫（DVD）の制作を終了	1,507	△ 543
23	文化振興課	台東区长賞	パンフレット印刷経費及びギャラリー展示経費等を縮減	13,270	△ 1,581
24	文化振興課	（仮称）2020台東区コレクション展	会場都合により、コレクション展を中止	16,948	△ 16,948
25	文化振興課	芸術・芸能支援育成	台東区芸術文化支援制度の助成要件を見直し	4,076	△ 1,200
26	文化振興課	たいとう文化発信プログラム	啓発品及び広報誌の作成を終了	7,885	△ 5,853
27	文化振興課	上野の山文化ゾーンフェスティバル	ポスター及びチラシの印刷経費を縮減	4,176	△ 527
28	文化振興課	第九公演	会場都合により、映像配信での実施に変更	2,100	△ 1,400
29	文化振興課	江戸まちたいとう芸楽祭	開催実績等を踏まえ、予算規模を縮減	52,000	△ 17,000
30	文化振興課	講演会シリーズ「江戸から学ぶ」	会計年度任用職員の採用の中止、チラシの作成部数を縮減	5,533	△ 944
31	文化振興課	江戸をたずねる	チラシの作成部数を縮減	833	△ 184
32	文化振興課	下町風俗資料館のリニューアル	リニューアル事業を延期	75,065	△ 75,065
33	観光課	観光統計・マーケティング調査の実施	調査を一部中止	10,134	△ 8,863
34	観光課	観光プロモーションの推進	啓発品の作成経費を縮減	20,638	△ 1,157
35	観光課	観光宣伝印刷物作成	マップ等の印刷経費を縮減	15,079	△ 4,043

単位：千円

No.	所管課名	事業名	見直しの内容等	令和2年度 予算額	影響額
36	観光課	インフォメーションボード整備	旧町名由来案内板の盤面更新等の経費を縮減	6,806	△ 1,118
37	観光課	おもてなしの人づくり	おもてなし講習会等の開催回数及び啓発パンフレット等の印刷経費を縮減	4,694	△ 2,558
38	観光課	観光ボランティア	ガイド実施件数を縮減	13,195	△ 3,046
39	観光課	食の多様性に対応した受入環境整備	マップの印刷経費を縮減	2,538	△ 602
40	観光課	スターの手型顕彰	スターの手形顕彰事業を中止	3,498	△ 3,498
41	観光課	東京マラソン支援（招客キャンペーン）	招客キャンペーンを終了	3,720	△ 3,720
42	観光課	上野浮世絵行燈	上野浮世絵行燈事業を中止	3,000	△ 3,000
43	産業振興課	海外プロモーション推進	タイでの展示会出展を中止し、オンラインでのセミナー・交流会に変更	14,458	△ 11,734
44	産業振興課	企業・人材育成支援	助成予定件数を縮減	39,080	△ 12,550
45	産業振興課	商店街個店魅力向上支援	まちゼミ実施支援事業を終了	5,884	△ 929
46	産業振興課	商店街空き店舗活用支援	改修費の助成予定件数を縮減	10,623	△ 2,000
47	産業振興課	ものづくりのまちPR事業助成	助成予定件数を縮減	4,000	△ 1,000
48	産業振興課	中小企業団体の人づくり支援	助成予定件数を縮減	648	△ 200
49	産業振興課	技能者顕彰・育成	顕彰内容の見直しを行うため、事業を休止	665	△ 665
50	産業振興課	芸術文化・産業連携モデル	事業内容の見直しを行うため、事業を休止	4,000	△ 4,000
51	産業振興課	（仮称）江戸たいとうショップ	事業を中止	26,134	△ 26,134
52	福祉課	福祉のまちづくり整備助成	助成予定件数を縮減	1,205	△ 751
53	福祉課	成年後見制度利用支援	市民後見人研修の実施内容を見直し	1,052	△ 449

単位：千円

No.	所管課名	事業名	見直しの内容等	令和2年度 予算額	影響額
54	高齢福祉課	あさくさ高齢者在宅サービスセンター	施設の大規模改修に伴い一般デイを廃止し、認知デイに特化	28,651	△ 3,721
55	介護保険課	介護サービス提供事業者自己評価	利用者評価と合わせて、3年ごとの実施に変更	383	△ 383
56	介護保険課	介護サービス人材確保	研修受講費用の助成予定件数を縮減	9,221	△ 1,100
57	障害福祉課	障害者等に対する理解促進研修・啓発	啓発品の作成経費を縮減	962	△ 863
58	障害福祉課	心身障害者（児）ヘルパー養成	研修受講費用の助成予定件数を縮減	2,016	△ 120
59	障害福祉課	障害者福祉施設サービス第三者評価	助成事業を休止	300	△ 300
60	松が谷福祉会館	松が谷福祉会館管理運営	貸会議室の利用日・利用時間を短縮	25,770	△ 1,077
61	松が谷福祉会館	障害者デイサービス	送迎バスの運行方法を見直し	111,621	△ 7,309
62	松が谷福祉会館	障害者社会参加援助	社会参加プログラムを一部中止	22,262	△ 1,419
63	生活衛生課	検査センター大規模改修	大規模改修事業を延期	61,130	△ 61,130
64	生活衛生課	食品衛生推進員制度	食品衛生推進員の活動を休止	310	△ 310
65	生活衛生課	動物愛護管理	猫不妊去勢手術の助成予定件数を縮減	5,311	△ 1,901
66	保健予防課	リハビリテーション、家庭療養指導	リハビリテーション事業等を中止	124	△ 124
67	保健予防課	健康相談	音楽療法教室を中止	901	△ 264
68	保健予防課	水泳訓練教室	水泳訓練教室の開催回数を縮減	2,369	△ 853
69	保健予防課	自殺予防対策	相談会の実施方法を見直し	1,173	△ 380
70	保健予防課	精神障害者デイケア	外出・歌唱等の事業内容を見直し	6,798	△ 921
71	保健サービス課	健康づくり啓発推進	ウォーキングリーダー養成講座等を中止	5,327	△ 2,289

単位：千円

No.	所管課名	事業名	見直しの内容等	令和2年度 予算額	影響額
72	保健サービス課	上野健康増進センター	運動指導業務経費を縮減	39,134	△ 5,536
73	保健サービス課	健診を受けようキャンペーン	キャンペーンの実施回数を縮減	779	△ 330
74	保健サービス課	糖尿病対策	糖尿病予防キャンペーン経費を縮減	795	△ 408
75	保健サービス課	食生活支援	食育啓発の事業内容を見直し	1,241	△ 428
76	環境課	隅田川浄化と水辺観察	隅田川ハゼ釣りとは水辺観察のイベント規模を縮減	3,904	△ 124
77	環境課	大江戸清掃隊	清掃活動用具の購入経費を縮減	1,501	△ 161
78	環境課	我が家の省エネ・創エネアクション支援	省エネ機器の助成予定件数を縮減	22,928	△ 9,210
79	環境課	我が社の環境経営推進	省エネ診断及び省エネ機器の助成予定件数を縮減	11,492	△ 6,089
80	環境課	地域緑化推進	講習会の開催回数及び民間施設緑化・プランター設置の助成予定件数を縮減	6,630	△ 890
81	環境課	環境（エコ）フェスタ	オンラインイベント等、開催方法を見直し	4,215	△ 2,677
82	環境課	環境学習の推進	講座の開催回数を縮減	38,427	△ 360
83	各課	区有施設省電力型照明整備	整備スケジュールを見直し	192,542	△ 109,190
84	清掃リサイクル課	ごみ減量・リサイクル啓発	啓発品の作成経費を縮減	1,124	△ 321
85	清掃リサイクル課	生ごみ減量対策	生ごみ処理機の助成予定件数を縮減	528	△ 225
86	清掃リサイクル課	リサイクル活動の推進	令和3年9月をもって、リサイクルショップを終了	14,728	△ 4,682
87	都市計画課	まちづくりカレッジ	まちづくりカレッジを隔年開催に変更	707	△ 707
88	計画調整課	地区まちづくりの推進	まちづくり相談員派遣及びまちづくり推進団体補助の予定件数を縮減	4,300	△ 745
89	計画調整課	鶯谷駅周辺まちづくり検討	検討スケジュールを見直し	8,140	△ 8,140

単位：千円

No.	所管課名	事業名	見直しの内容等	令和2年度 予算額	影響額
90	地域整備第一課	上野地区まちづくり推進	検討スケジュールを見直し	28,004	△ 11,278
91	地域整備第二課	北部地区防災性向上の推進	講演会を中止、 専門家の派遣回数及び相談会の開催 回数を縮減	21,252	△ 1,501
92	地域整備第二課	浅草地区まちづくり推進	検討スケジュールを見直し	22,682	△ 20,692
93	地域整備第二課	北部地区簡易宿所転換助成	講演会の開催回数及び建替・設備改 修等の助成予定件数を縮減	29,920	△ 22,530
94	地域整備第三課	住まいの安心建替え助成	助成予定件数を縮減	4,600	△ 1,200
95	建築課	安全で安心して住める建築 物等への助成	耐震改修工事等の助成予定件数を縮 減	74,615	△ 12,210
96	建築課	緊急輸送道路沿道建築物の 耐震化助成	助成予定件数を縮減	415,543	△ 118,500
97	建築課	狭あい道路拡幅整備	拡幅整備工事等の予定規模を縮減	149,877	△ 21,550
98	建築課	景観まちづくり推進	景観アドバイザーの謝礼等を縮減	3,221	△ 189
99	建築課	空き家跡地活用	空き家跡地活用事業を終了	3,500	△ 3,500
100	住宅課	居住支援協議会	講演会を中止、 専門部会の開催回数を縮減	326	△ 129
101	住宅課	子育て世帯住宅リフォーム 支援	助成予定件数を縮減	1,260	△ 260
102	住宅課	三世帯住宅助成	助成予定件数を縮減	6,000	△ 1,200
103	住宅課	マンション相談支援	マンション管理セミナー、グループ 相談会、理事長等連絡会等を中止	2,850	△ 966
104	住宅課	マンション修繕支援	助成予定件数を縮減	5,930	△ 2,120
105	住宅課	空き家に関する総合相談窓 口	講習会を中止、 相談窓口の開設回数を縮減	870	△ 441
106	住宅課	空き家活用モデル実施	空き家活用モデル実施事業を終了	1,000	△ 1,000
107	住宅課	住宅建築相談	相談窓口の開設回数を縮減	535	△ 263

単位：千円

No.	所管課名	事業名	見直しの内容等	令和2年度 予算額	影響額
108	交通対策課	交通安全対策	交通安全区民のつどいを警察署ごとの啓発イベントに変更	5,961	△ 273
109	交通対策課	蔵前臨時観光バス待機場運営	蔵前臨時観光バス待機場の運営を休止	12,303	△ 12,303
110	交通対策課	観光バス駐車対策	観光バス誘導警備体制及び予約システムの運営体制を見直し	143,613	△ 27,940
111	交通対策課	防災船着場の活用	防災船着場管理に伴う門扉の開閉回数を縮減	6,446	△ 468
112	土木課	道路の舗装改良	道路工事の予定規模を縮減	88,385	△ 26,679
113	土木課	安全・安心な道づくり	道路工事の予定規模を縮減	381,527	△ 32,109
114	公園課	街路樹の植替え	植替え工事のスケジュールを見直し	27,855	△ 27,855
115	公園課	特色ある公園の整備	整備スケジュールを見直し	102,985	△ 101,991
116	公園課	さわやかトイレ整備	整備スケジュールを見直し	129,369	△ 129,369
117	教・庶務課	きょういく施策PR誌	PR誌の発行回数を縮減	2,126	△ 967
118	教・庶務課	小学校図書環境整備	事業の実施方法を見直し	16,758	△ 16,758
119	教・庶務課	小学校楽器有効活用	楽器の修理・購入経費を縮減	7,874	△ 688
120	教・庶務課	中学校図書環境整備	事業の実施方法を見直し	11,424	△ 11,424
121	教・庶務課	中学校楽器有効活用	楽器の修理・購入経費を縮減	2,736	△ 274
122	教・庶務課	部活動指導員等の配置	部活動指導員の謝礼を縮減	17,330	△ 2,013
123	教・庶務課	私立幼稚園教育相談補助	講演会等に対する補助経費を縮減	800	△ 200
124	教・庶務課	幼稚園図書環境整備	図書の購入経費を縮減	1,540	△ 150
125	学務課	小学校給食食育推進	箸づくり教室及び地域ふれあい給食会を中止	2,647	△ 2,106



単位：千円

No.	所管課名	事業名	見直しの内容等	令和2年度 予 算 額	影響額
126	学務課	中学校給食食育推進	箸づくり教室及び地域ふれあい給食会を中止	802	△ 631
127	児童保育課	保育所における読書活動の推進	図書の購入経費を縮減	1,500	△ 150
128	指導課	教育活動アシスタント	学習指導ボランティアの派遣日数を縮減	8,756	△ 1,560
129	指導課	教職員研修	国内出張研修を中止	3,548	△ 701
130	指導課	スーパーティーチャーの育成	育成講座の分野数を縮減	752	△ 345
131	指導課	農業体験学習	農業体験学習事業を終了	3,350	△ 3,350
132	指導課	魅力ある教育活動の推進	教育活動内容を見直し	22,409	△ 6,707
133	指導課	学びのキャンパスプランニング	有償プランの規模を縮減	2,673	△ 271
134	指導課	学力向上のための調査研究	台東区総合学力調査を中止	11,218	△ 11,218
135	指導課	小学校演劇鑑賞教室	小学校演劇鑑賞教室を中止	3,898	△ 3,898
136	指導課	小学校連合音楽発表会	小学校連合音楽発表会を中止	416	△ 416
137	指導課	小学校スクールバス運営	連合行事の中止に伴う配車台数の縮減	1,202	△ 905
138	指導課	小学校英語活動の推進	A L T の派遣日数を縮減	28,650	△ 4,411
139	指導課	小学校読書活動推進	学校司書の派遣回数を縮減	19,814	△ 5,505
140	指導課	小学校器楽教育の充実	器楽教育指導員を縮減	1,368	△ 1,368
141	指導課	小学校ふれあい学習	ふれあい学習協力者の謝礼を縮減	897	△ 897
142	指導課	小学校図書館ボランティア	事業の実施方法を見直し	2,423	△ 2,423
143	指導課	部活動指導員等の配置	部活動指導員の謝礼を縮減	17,668	△ 1,188

単位：千円

No.	所管課名	事業名	見直しの内容等	令和2年度 予算額	影響額
144	指導課	中学校連合音楽発表会	中学校連合音楽発表会を中止	308	△ 308
145	指導課	中学校スクールバス運営	連合行事の中止に伴う配車台数の縮減	1,571	△ 1,274
146	指導課	学習支援講座	学力向上推進ティーチャー等による対応に伴い、学習支援講座事業を終了	4,068	△ 4,068
147	指導課	中学校器楽教育の充実	器楽教育指導員を縮減	1,260	△ 1,260
148	指導課	中学校ふれあい学習	ふれあい学習協力者の謝礼を縮減	104	△ 104
149	指導課	中学校図書館ボランティア	事業の実施方法を見直し	454	△ 454
150	教育支援館	幼児の体力向上支援	スポーツ専門指導員の派遣回数を縮減	6,401	△ 1,831
151	教育支援館	教育相談	こころの相談室の実施回数を縮減	5,848	△ 1,109
152	生涯学習課	家庭教育の振興	家庭教育学級の開催回数を縮減	3,346	△ 144
153	生涯学習課	台東学びの広場	講座内容を見直し	8,856	△ 1,395
154	生涯学習課	文化財保護	史跡説明板の設置数を縮減	30,173	△ 280
155	生涯学習課	台東区歴史・文化検定	検定受検者記念品の作成を終了	1,450	△ 479
156	生涯学習課	台東区映像アーカイブ	デジタル化するフィルム数を縮減	8,075	△ 946
157	生涯学習課	心の教育の推進	啓発品の作成経費を縮減	2,536	△ 990
158	生涯学習課	オリンピック・パラリンピック生涯学習講座	講座内容を見直し	1,546	△ 999
159	生涯学習課	生涯学習センター管理運営	令和3年6月より開館時間を短縮、運営方法を見直し	234,811	△ 12,299
160	スポーツ振興課	東京都立浅草高等学校温水プール区民開放	開放期間を短縮	16,155	△ 3,673
161	スポーツ振興課	リバーサイドスポーツセンター屋外施設整備	屋外施設整備事業を延期	29,423	△ 29,423

単位：千円

No.	所管課名	事業名	見直しの内容等	令和2年度 予算額	影響額
162	中央図書館	図書関係事務	図書整理用品の購入経費を縮減	1,509	△ 210
163	中央図書館	資料収集	図書資料の購入経費を縮減	64,448	△ 6,445
164	中央図書館	郷土資料の記録と整備	企画展及び資料整理等の経費を縮減	6,384	△ 2,499
165	中央図書館	子どもの読書活動推進	講演会及びイベントの開催回数を縮減	4,503	△ 1,351
166	中央図書館	AVライブラリー	資料の購入経費を縮減	7,182	△ 1,187
167	中央図書館	池波正太郎記念文庫管理運営	講演会の開催経費を縮減	13,100	△ 256

## ＜特別会計＞

単位：千円

No.	所管課名	事業名	見直しの内容等	令和2年度 予算額	影響額
1	介護予防・地域支援課	生活機能向上重点プログラム	複合型プログラムのフロア運動を廃止	9,821	△ 5,012
2	介護予防・地域支援課	地域による介護予防活動への支援	通いの場活動団体への助成予定件数を縮減	1,680	△ 120
3	介護保険課	介護相談員派遣	相談員の派遣回数を縮減	4,200	△ 2,400
4	国民健康保険課	趣旨普及費	パンフレット等の印刷経費を縮減	6,054	△ 991

【参考：新型コロナウイルス感染症のため中止した事業及び計画策定を延期した事業】

<一般会計>

単位：千円

No.	所管課名	事業名	中止の内容等	令和2年度 予 算 額	影響額
1	総務課	たいとう音頭普及啓発	ダンスコンテスト等を中止	1,927	△ 1,427
2	人権・男女共同 参画課	人権啓発	人権のつどいを中止	1,726	△ 1,087
3	東京オリンピック・パラリン ピック担当	コミュニティライブサイト	コミュニティライブサイトを中止	50,000	△ 50,000
4	都市交流課	世界文化遺産継承	海外出張を中止	12,526	△ 7,839
5	区民課	区政運営協力	区政運営協力の会を中止	16,002	△ 2,112
6	区民課	コミュニティ交流促進	コミュニティ交流大会を中止	989	△ 989
7	くらしの相談課	消費生活展	消費生活展を中止	3,976	△ 3,976
8	子育て・若者支 援課	交通遺児家庭等レクリエー ション	春季レクリエーションを中止	607	△ 334
9	観光課	うえの夏まつり「納涼演歌 まつり」	納涼演歌まつりを中止	5,324	△ 5,324
10	観光課	流鏝馬	流鏝馬を中止	21,245	△ 20,670
11	健康課	寿作品展示会	寿作品展示会を中止	4,672	△ 4,672
12	保健サービス課	健康まつり	いきいき健康まつりを中止	1,234	△ 957
13	清掃リサイクル 課	食の「もったいない」意識 の啓発	食品ロス削減講座等を中止	1,451	△ 1,421
14	台東清掃事務所	台東区清掃リサイクル推進 協議会助成	施設見学会を中止	600	△ 100
15	学務課	オリエンテーション	オリエンテーションを中止	5,116	△ 5,116
16	指導課	国際理解重点教育	海外短期留学を中止	18,376	△ 10,099

単位：千円

No.	所管課名	事業名	中止の内容等	令和2年度 予算額	影響額
17	企画課	人口ビジョン・総合戦略の策定	長期総合計画と一体で策定するため、策定を延期	9,561	△ 9,561
18	産業振興課	産業振興計画改定	産業振興計画の改定を延期	6,897	△ 6,897

## 令和3年度の手数料改定及び歳入の確保を図るもの

<一般会計>

単位：千円

No.	歳入科目または事項名	財源確保内容	充実額
1	飲食店等営業許可手数料 【生活衛生課】	食品衛生法改正に伴う営業許可業種の再編	△ 2,918
2	建築物のエネルギー消費性能の向上及び低炭素建築物認定手数料 【建築課】	建築物省エネ法等の設定区分の見直しに伴う手数料の改定	—
3	木密地域不燃化促進支援モデル事業費補助金 【地域整備第三課】	谷中地区の景観形成ガイドライン策定等が、地域特性を生かした不燃化の取り組みとして、東京都のモデル事業に選定	7,500
4	資源回収品売払代金 【清掃リサイクル課】	ペットボトルの資源化処理ルートを指定法人ルートに変更	11,711

## 令和3年度予算案における主な事業

### 1 ウィズコロナの時代における今後の区政の展開に基づく事業

<一般会計>

単位：千円

No.	事業名 【所管課】	行政 計画	主な取組み	予算額	うち主な 取組みに 係る経費
1	RPAの導入推進 【情報政策課】	●	RPAの開発・運用、AI-OCRの導入 検証とともに、BPR研修等を充実し、RPA の導入を推進	41,289	41,289
2	キャッシュレス決済の導入 【情報政策課】	●	区民事務所、文化施設及びその他の公共施 設の窓口においてキャッシュレス決済を導入	23,673	23,673
3	デジタル行政窓口の整備 【情報政策課】	●	窓口での接触機会の低減や来庁時の負担軽 減を図るため、区役所のスマート窓口の整備 を進めるとともに、電子申請対象手続を拡大	26,437	26,437
4	AIチャットボットの導入 【情報政策課】	●	区民サービスの向上及び問い合わせ対応の 効率化を図るため、区公式ホームページに新 たなAIチャットボットを導入	11,110	11,110
5	テレワークの導入 【人事課】	●	柔軟で多様な働き方を推進するため、区職 員のテレワーク環境を整備	16,790	16,790
6	世界文化遺産継承 【都市交流課】	●	国立西洋美術館の世界文化遺産登録5周年 を記念し、式典等の記念事業を実施	4,784	4,784
7	子供育成活動支援 【子育て・若者支援課】	●	子供の居場所を増やし、孤立しがちな子供 等への支援を図るため、学習支援や食事提供 を単独で実施する団体にも、経費の一部を助 成	9,420	1,920
8	在宅要介護者等受入体制整備 【子ども家庭支援センター】 【高齢福祉課】 【障害福祉課】 【保健予防課】	●	在宅介護者や児童を養育する家族等が新型 コロナウイルス感染症に罹患した場合に備 え、在宅要介護者等の受入体制を整備	19,268	19,268
9	講演会シリーズ「江戸から学 ぶ」 【文化振興課】	●	江戸をテーマとした講演会を開催するとと もに、講演会とトークセッションによるク ロージングイベントを開催	2,269	2,269
10	江戸をたずねる 【文化振興課】		江戸にゆかりのある区内の文化資源を活か したガイドツアーを実施	520	520
11	新しい日常取組店舗応援 【産業振興課】	●	区内飲食店舗等に対し、引き続き、感染防 止に取り組む宣言書及びステッカーを配布す るとともに、感染予防講習会を開催	504	504

※ゴシックは新規事業

単位：千円

No.	事業名 【所管課】	行政 計画	主な取組み	予算額	うち主な 取組みに 係る経費
12	台東区産業振興事業団運営 【産業振興課】	●	区内中小企業の新たなビジネスチャレンジを支援する台東区産業振興事業団の自主事業経費を助成	68,109	20,813
13	経営相談 【産業振興課】	●	中小企業診断士による「特別相談窓口」や「緊急経営相談ダイヤル」を引き続き実施し、区内中小企業を支援	39,866	11,767
14	商店街共同売出し事業支援 【産業振興課】	●	台東区商店街連合会が規模を拡大して実施する中元期及び歳末期の売出し事業について、助成率等を引き上げて支援を実施	19,980	19,980
15	利子及び信用保証料補助 【産業振興課】	●	区内中小企業の資金繰りを支援するため、台東区経営持続化特別資金の受付期間を延長（令和3年9月まで）	795,147	795,147
16	特別養護老人ホーム等新規入所者PCR検査 【高齢福祉課】	●	施設内での新型コロナウイルス感染症の拡大を防止するため、区内の特別養護老人ホームの入所予定者等にPCR検査を実施	13,200	13,200
17	介護・障害福祉サービス等事業者支援 【介護保険課】 【障害福祉課】 【保健予防課】	●	新型コロナウイルス感染症等の拡大を防止するため、高齢者や障害者に直接サービスを提供する区内事業者に対し、感染症対策用品の備蓄経費を助成	15,900	15,900
18	生活困窮者自立支援 【保護課】	●	個人の責に帰すべき理由によらない休業等の影響で収入減となり、離職・廃業と同程度の状況にある者に対して、引き続き住居確保給付金を支給	158,169	120,402
19	台東区中核病院機能強化支援 【健康課】		小児科や産科などの医療供給体制の充実・強化を図るため、区の中核病院である永寿総合病院を支援	100,000	100,000
20	感染症対策用資材備蓄 【生活衛生課】	●	新型コロナウイルス感染症等の拡大を防止するため、感染症対策用資材を備蓄	1,209	1,209
21	患者発生時防疫措置 【保健予防課】	●	新型コロナウイルス感染症等対策として、台東区発熱受診相談センターやPCRセンターの運営など適切な医療・検査体制を確保	205,905	199,887
22	学校園等情報配信システム 【教・庶務課】	●	学校園等と保護者間の緊急連絡やお知らせ、欠席等の連絡手段をデジタル化	7,709	7,709
23	小学校ICT教育の推進／中学校ICT教育の推進 【教・庶務課】 【指導課】	●	ICT教育を推進するため、全児童・生徒に整備したタブレットパソコンを授業や家庭学習において活用	722,727	722,727

※ゴシックは新規事業



単位：千円

No.	事業名 【所管課】	行政 計画	主な取組み	予算額	うち主な 取組みに 係る経費
24	私立幼稚園小規模園補助及び 健康管理等補助／こども園に おける児童の安全対策／保育 所等における児童の安全対策 【教・庶務課】 【学務課】 【児童保育課】		新型コロナウイルス感染症等の拡大を防止 するため、私立幼稚園・こども園・保育所等 に対し、感染症対策の徹底に要する経費を補 助	62,459	38,600
25	教育支援館運営 【教育支援館】	●	子供を取り巻くいじめ、不登校、虐待及び 貧困等、解決困難な事案の増加に伴い、ス クールソーシャルワーカーを増員	102,255	10,472
<b>計 28事業</b>				<b>2,468,699</b>	<b>2,226,377</b>

## 2 東京2020大会に係る主な関連事業

単位：千円

No.	事業名 【所管課】	行政 計画	主な取組み	予算額	うち主な 取組みに 係る経費
26	東京オリンピック・パラリン ピック大会推進 【東京オリンピック・パラリ ンピック担当】		循環バスめぐりん車体ラッピングの実施、 オリジナルマスクの作成及びレガシー銘板の 設置	31,359	28,457
27	聖火リレー 【東京オリンピック・パラリ ンピック担当】		オリンピック・パラリンピック聖火リレー の運営をサポート	46,500	46,500
28	障害者アーツ 【文化振興課】		区内の障害者施設に美術講師を派遣し、 ワークショップを実施するとともに、ワーク ショップや公募で集めた作品の展示会を上野 の森美術館で開催	3,162	3,162
29	浅草文化観光センター運営 【観光課】	●	東京2020大会の開催にあわせ、外国人 の来館者を対象に日本文化体験イベントを実 施	128,879	3,093
30	墨田区との連携推進 【観光課】	●	東京2020大会の開催にあわせ、世界各 国の報道関係者を対象に、台東区と墨田区な らではの文化体験ツアーを実施	2,306	2,306
31	(花の心プロジェクト) プロジェクト普及啓発 【環境課】	●	東京2020大会の開催にあわせ、浅草文 化観光センターや区内の鉄道駅等における花 の装飾を実施	46,994	38,830
32	アスリートから学ぶLet's Enjoyスポーツ 【スポーツ振興課】	●	東京2020大会の100日前イベントと して、トップアスリートを招聘し、オリ ンピック・パラリンピックの競技種目を体験で きる機会を提供	10,814	10,814
<b>計 7事業</b>				<b>270,014</b>	<b>133,162</b>

### 3 その他

単位：千円

No.	事業名 【所管課】	行政 計画	主な取組み	予算額	うち主な 取組みに 係る経費
33	旧坂本小学校跡地活用/ 学校跡地等維持管理 【用地・施設活用担当】 【経理課】	●	暫定活用として広場空間を整備するため、 校舎解体工事を実施（解体工事期間：令和4 年3月～9月）	113,190	101,604
34	災害対策本部機能の充実 【危機・災害対策課】	●	風水害時における情報発信機能や、居住地 の町会名表示機能を追加するため、防災アプリ を改修	44,790	14,410
35	区民の防災力向上 【危機・災害対策課】	●	防災団やマンション管理組合を対象に非常 用発電機等の購入経費を助成	31,467	9,000
36	防災意識の啓発 【危機・災害対策課】	●	水害ハザードマップを改定し、全戸配布す るとともに、安全・安心ハンドブック等の外 国語版を改定	39,103	38,641
37	町会活性化支援 【区民課】		町会活性化のため、アドバイザー派遣及び 地域交流事業等を実施	13,446	1,746
38	浅草公会堂大規模改修 【区民課】	●	利用者の安全性・利便性・快適性の向上を 図るため、大規模改修工事を実施（工事期 間：令和3年2月～11月）	2,296,929	2,296,929
39	入谷地区センター（区民館併 設）改築 【区民課】	●	老朽化に伴い、入谷地区センター（区民館 併設）の改築を実施（工事期間：令和3年2 月～4年2月）	516,139	516,139
40	台東区産業フェア 【産業振興課】	●	展示会を開催するとともに、ホームページ をリニューアル	30,140	30,140
41	海外プロモーション推進 【産業振興課】	●	海外販路開拓を考えている区内中小企業と タイの現地日系企業をオンラインで繋ぎ、東 南アジア情勢の解説等を行うセミナー及び交 流会を実施	2,724	2,724
42	特別養護老人ホーム「浅草」 大規模改修 【高齢福祉課】	●	老朽化対応と居住環境向上のため、大規模 改修工事を実施（工事期間：令和3年7月～ 4年7月）	822,141	822,141
43	（仮称）竜泉二丁目福祉施設 整備 【高齢福祉課】	●	特別養護老人ホーム三ノ輪・蔵前・千束を 再編成し、居住環境の向上と高齢者福祉施策 の充実を図る施設を整備（令和3年度は実施 設計及び校舎等解体工事）	259,803	259,803
44	認知症高齢者支援の推進 【介護予防・地域支援課】	●	認知症の早期発見・早期対応のため、高齢 者の認知機能低下の状況を把握できる、簡易 認知機能スケールを導入	6,916	328

単位：千円

No.	事業名 【所管課】	行政 計画	主な取組み	予算額	うち主な 取組みに 係る経費
45	福祉作業所等／グループホーム／生活介護／障害者施設整備助成 【障害福祉課】	●	今戸二丁目及び竜泉一丁目に整備される知的障害者グループホーム等に対し、整備費や運営費を助成	281,901	31,620
46	重度身体障害者グループホーム 【障害福祉課】		日本堤一丁目に整備される重度身体障害者グループホームに対し、運営費を助成	24,733	10,000
47	福祉作業所等工賃向上支援 【障害福祉課】	●	引き続き福祉作業所等が共同受注に対応できるように、北上野一丁目に作業場を整備（工事期間：令和3年4月～9月）	14,501	6,665
48	たいとう第三福祉作業所等改築 【障害福祉課】		老朽化に伴い、たいとう第三福祉作業所及び知的障害者グループホーム「元浅寮」が併設する施設を改築（令和3年度は基本設計及び実施設計）	21,472	21,472
49	（仮称）北上野二丁目福祉施設整備 【松が谷福祉会館】	●	子供から若者まで切れ目のない相談や支援を提供するとともに、障害者の日中活動の拠点となる施設を整備（令和3年度は土壌調査）	2,783	2,783
50	生活保護事務 【保護課】		生活保護法の改正に伴い、生活習慣病等に関する保健指導及び生活支援を実施	104,623	1,266
51	産後ケア 【保健サービス課】	●	母子保健法改正に伴い、「デイサービス型」及び「アウトリーチ型乳房ケア」を実施するとともに、「乳房ケア事業」の期間を延長	43,680	17,740
52	公衆喫煙所の整備 【環境課】	●	池之端二丁目の公衆喫煙所をコンテナ型喫煙所に改良整備	21,786	14,505
53	北上野一丁目清掃施設整備 【清掃リサイクル課】 【台東清掃事務所】		台東清掃事務所北上野分室を北上野一丁目に移転し、隣接するストックヤードと一体的に整備（工事期間：令和3年4月～9月）	82,412	82,412
54	東上野四・五丁目地区まちづくり推進 【地域整備第一課】	●	「東上野四・五丁目地区地区計画」の実現に向け、土地区画整理事業調査設計及び土壌汚染状況調査を実施	18,047	18,047
55	密集住宅市街地整備促進 【地域整備第三課】	●	谷中二・三・五丁目地区において、防災性を向上させるため、道路拡幅のための用地取得及び不燃化建替助成を実施	84,933	84,933
56	谷中地区まちづくり推進 【地域整備第三課】	●	景観形成ガイドラインの策定や景観形成に係る建築物等意向調査を実施	11,510	11,510

※コシックは新規事業

単位：千円

No.	事業名 【所管課】	行政 計画	主な取組み	予算額	うち主な 取組みに 係る経費
57	安全で安心して住める建築物 等への助成 【建築課】 【住宅課】	●	通学路沿道におけるブロック塀等改善工事 について、助成限度額の上乗せを継続すると ともに、道路幅員4m未満の場合における助 成率を引き上げ	71,426	3,000
58	無電柱化の推進 【土木課】	●	無電柱化の推進のため、浅草一丁目におい て詳細設計及び試掘調査を実施し、谷中三丁 目において施工計画検討を実施	43,285	43,285
59	凌雲橋の架け替え 【土木課】	●	凌雲橋の架け替えに向けた概略設計をJR と共同で実施	24,200	24,200
60	台東育英小学校教室等整備/ 育英幼稚園園舎整備 【教・庶務課】 【学務課】		児童数の増加に対応するため、体育館棟を 増改築し、必要な教室及び園舎を整備	407,140	407,140
61	浅草中学校知的障害特別支援 学級の設置 【学務課】		中学校知的障害特別支援学級の生徒数増に 伴い、浅草中学校に特別支援学級を設置	52,417	52,417
62	図書館情報システム 【中央図書館】		図書館情報システムを更改し、図書などの 検索・予約機能等を強化	126,247	82,747
63	計画の策定、改定等 【企画課】 【危機・災害対策課】 【区民課】 【福祉課】 【計画調整課】 【教・庶務課】 【指導課】		〔計画の策定、改定〕 ○長期総合計画・行政計画（令和4年度） ○地域防災計画 ○多文化共生推進プラン ○地域福祉計画 ○バリアフリー基本構想 ○学校教育情報化推進計画	37,967	37,307
64	東京都議会議員選挙 【選挙管理委員会事務局】		東京都議会議員選挙を実施 （任期満了日：令和3年7月22日）	84,917	84,917
65	衆議院議員選挙及び最高裁判 所裁判官国民審査 【選挙管理委員会事務局】		衆議院議員選挙及び最高裁判所裁判官国民 審査を実施 （任期満了日：令和3年10月21日）	110,069	110,069
※ゴシックは新規事業					
計 42事業				5,846,837	5,241,640

## 長期継続契約一覧（令和3年1月15日現在）

単位：円

所管課	事業名	契約件名	契約期間	契約額 (消費税含む)
情報政策課	情報化施策の推進	Web会議等用パソコン借上（保守付）	2.9.1 ～ 7.8.31	13,200,000
情報システム課	情報システムのクラウド化推進	「全庁LANネットワーク基盤更改総合サービス」の利用業務委託	29.8.1 ～ 4.4.30	371,470,781
情報システム課	内部系業務システム	全庁LANクライアント機器等借上（平成29年度導入分）	29.11.16 ～ 4.11.15	21,189,600
情報システム課	インターネット接続基盤	インターネット接続用ファイアウォール等機器借上	30.3.1 ～ 5.2.28	11,190,960
情報システム課	情報システムのクラウド化推進	「ネットワーク統合に関わる総合サービス」利用業務委託	30.7.1 ～ 5.3.31	260,467,299
情報システム課	インターネット接続基盤	ファイル無害化システム機器借上	30.7.16 ～ 5.7.15	1,530,554
情報システム課	内部系業務システム	サーバ室等入退室管理システム機器等借上（保守付）	30.11.1 ～ 5.10.31	5,893,560
情報システム課	基幹系業務システム	住民基本台帳ネットワークCSファイアウォール機器借上	31.3.1 ～ 6.2.29	861,840
情報システム課	基幹系業務システム	基幹系業務システムアプリケーションパッケージ利用契約	31.4.1 ～ 6.3.31	58,336,740
情報システム課	基幹系業務システム	センタプリンタ機器借上（保守付）	1.9.1 ～ 6.8.31	21,643,200
情報システム課	基幹系業務システム	住記プリンタ機器借上（令和元年度導入分）（保守付）	1.9.1 ～ 6.8.31	6,362,820
情報システム課	内部系業務システム	内部系クライアント機器等借上（平成31年度導入分）	1.9.1 ～ 6.8.31	363,923,280
情報システム課	基幹系業務システム	OCR機器借上（保守付）	1.10.1 ～ 6.9.30	6,600,000
情報システム課	内部系業務システム	LGWANファイアウォール等機器借上（保守付）	1.10.1 ～ 6.9.30	20,222,400

※所管課及び事業名は、令和3年度予算の内容で記載。

単位：円

所管課	事業名	契約件名	契約期間	契約額 (消費税含む)
情報システム課	公共施設予約システム	公共施設予約システム借上（保守付）	1.10.1 ～ 6.9.30	7,293,000
情報システム課	基幹系業務システム	住民基本台帳ネットワーク機器借上	1.11.1 ～ 6.10.31	9,768,000
情報システム課	基幹系業務システム	住民情報系クライアント機器等借上（令和元年度導入分）（保守付）	1.11.1 ～ 6.10.31	12,870,000
情報システム課	公共施設予約システム	台東区公共施設予約システム プリンタ機器借上（保守付）	1.11.1 ～ 6.10.31	1,768,800
情報システム課	内部系業務システム	内部系ロードバランサ機器借上（保守付）	1.12.1 ～ 6.11.30	28,512,000
情報システム課	基幹系業務システム	指静脈認証装置借上（保守付）	2.3.1 ～ 7.2.28	47,506,800
情報システム課	基幹系業務システム	住民情報系クライアント機器等借上（令和2年度導入分）（保守付）	2.6.1 ～ 7.5.31	216,295,200
情報システム課	基幹系業務システム	基幹系プリンタ機器借上（保守付）	2.7.1 ～ 7.6.30	33,910,800
情報システム課	基幹系業務システム	介護OCR機器借上（保守付）	2.10.1 ～ 7.9.30	4,804,800
情報システム課	内部系業務システム	内部系プリンタ借上（保守付）	2.10.1 ～ 7.9.30	54,582,000
情報システム課	内部系業務システム	内部系複合機借上（保守付）（単価）	2.10.1 ～ 7.9.30	66,528,000
総務課	文書事務	郵便料金計器借上	28.4.1 ～ 4.3.31	855,360
総務課	自動車管理	電気自動車（貨物）借上	28.5.1 ～ 3.4.30	3,719,520
総務課	文書事務	印刷機器等借上（保守付）（単価）	29.4.1 ～ 4.3.31	9,484,200
総務課	庁舎維持管理	デジタル印刷機借上	29.4.1 ～ 4.3.31	421,200

単位：円

所管課	事業名	契約件名	契約期間	契約額 (消費税含む)
総務課	文書事務	シュレッダー借上（保守付）	2.4.1 ～ 7.3.31	511,500
人事課	人事事務	人事管理システム運用保守委託	1.8.1 ～ 6.7.31	81,962,020
広報課	台東区公式ホームページ	台東区公式ホームページ コンテンツマネジメントシステム（CMS）の運用・保守業務委託	2.12.1 ～ 7.11.30	23,218,800
施設課	営繕事務	カラーレーザープリンター借上（保守付）（単価）	30.4.1 ～ 5.3.31	680,400
施設課	営繕事務	施設課複合機借上（保守付）（単価）	30.4.1 ～ 5.3.31	1,341,360
人権・男女共同 参画課	男女平等推進プラザ管理運営	印刷機借上（保守付）	28.4.1 ～ 3.3.31	1,134,000
人権・男女共同 参画課	男女平等推進プラザ管理運営	男女平等推進プラザ 複写機借上（保守付）（単価）	2.10.1 ～ 7.3.31	1,128,600
生活安全推進課	「子どもの安全」巡回パトロール	「子どもの安全」巡回パトロール及び資源パトロール用軽自動車借上	31.4.1 ～ 4.3.31	6,601,056
区民課	区民館管理運営	金杉区民館下谷分館移動式通信カラオケ借上（保守付）	28.4.1 ～ 3.3.31	975,600
区民課	区民事務所管理運営	区民事務所等ファックス兼用複写機借上（保守付）	31.4.1 ～ 6.3.31	14,365,652
戸籍住民サービス課	戸籍事務・住民基本台帳事務	戸籍住民サービス課複合機借上（保守付）（単価）	30.4.1 ～ 5.3.31	2,922,480
戸籍住民サービス課	戸籍事務	窓口受付番号表示システム借上（保守付）	30.5.1 ～ 5.3.31	12,009,945
戸籍住民サービス課	戸籍事務	戸籍事務シュレッダー借上（保守付）	31.4.1 ～ 6.3.31	777,384
戸籍住民サービス課	住民基本台帳事務	住基事務シュレッダー借上（保守付）	2.4.1 ～ 7.3.31	574,200
戸籍住民サービス課	戸籍事務	戸籍システムクライアント機器等借上（令和2年度導入分）（保守付）	3.1.1 ～ 7.12.31	17,443,800

単位：円

所管課	事業名	契約件名	契約期間	契約額 (消費税含む)
子ども家庭支援センター	日本堤子ども家庭支援センター	日本堤子ども家庭支援センター ファクシミリ借上(保守付)(単価)	28.4.1 ～ 3.3.31	673,920
子ども家庭支援センター	日本堤子ども家庭支援センター 谷中分室	(仮称)谷中子育て支援施設複合 機借上(保守付)(単価)	30.12.1 ～ 5.11.30	560,520
子ども家庭支援センター	台東子ども家庭支援センター	台東子ども家庭支援センター複合 機借上(保守付)(単価)	2.4.1 ～ 7.3.31	718,080
文化振興課	たなか舞台芸術スタジオ	たなか多目的センター1階及び2 階複合機借上(保守付)(単価)	2.4.1 ～ 7.3.31	877,800
文化振興課	たなか舞台芸術スタジオ	たなか舞台芸術スタジオ印刷機借 上(保守付)	2.4.1 ～ 7.3.31	726,000
観光課	浅草文化観光センター運営	浅草文化観光センターネットワー ク機器借上(保守付)	29.5.1 ～ 4.4.30	16,220,960
観光課	浅草文化観光センター運営	浅草文化観光センター デジタル サイネージ運用・保守委託	30.4.1 ～ 5.3.31	1,449,090
観光課	浅草文化観光センター運営	浅草文化観光センター 15面マ ルチモニター用機器借上(保守 付)	30.4.1 ～ 5.3.31	35,542,800
観光課	浅草文化観光センター運営	浅草文化観光センター複合機及び 複写機借上(保守付)(単価)	30.4.1 ～ 5.3.31	1,976,400
観光課	浅草文化観光センター運営	浅草文化観光センター タッチパ ネル及びビデオプロジェクター機 器借上(保守付)	2.1.1 ～ 6.12.31	3,465,000
産業振興課	伝統工芸産業の 振興	江戸下町伝統工芸館 デジタル複 合機借上(保守付)(単価)	28.4.1 ～ 3.3.31	386,640
産業振興課	台東デザイナーズビレッジ運営	台東デザイナーズビレッジデジタ ル複合機保守借上(保守付)(単価)	29.4.1 ～ 4.3.31	696,600
産業振興課	花川戸一丁目施設維持管理	浅草保健相談センターGHPエア コン借上(保守付)	29.12.1 ～ 9.11.30	20,310,912
高齢福祉課	みのわ高齢者在宅サービスセン ター	みのわ高齢者在宅サービスセン ター 送迎用福祉車輛借上	26.7.1 ～ 3.6.30	8,618,400
高齢福祉課	千束健康増進センターほか	千束保健福祉センター電話機等借 上(保守付)	28.4.1 ～ 3.3.31	1,671,840



単位：円

所管課	事業名	契約件名	契約期間	契約額 (消費税含む)
松が谷福祉会館	松が谷福祉会館 管理運営	松が谷福祉会館ボタン電話装置等 借上（保守付）	27.4.1 ～ 3.3.31	1,653,480
松が谷福祉会館	松が谷福祉会館 管理運営	松が谷福祉会館介護給付請求用パ ソコン借上(保守付)	29.4.1 ～ 4.3.31	291,600
松が谷福祉会館	松が谷福祉会館 管理運営	松が谷福祉会館 デジタル印刷機 借上（保守付）	30.4.1 ～ 5.3.31	453,600
松が谷福祉会館	松が谷福祉会館 管理運営	松が谷福祉会館複合機借上（保守 付）（単価）	31.4.1 ～ 6.3.31	622,080
松が谷福祉会館	松が谷福祉会館 管理運営	松が谷福祉会館複写機借上（保守 付）（単価）	2.4.1 ～ 7.3.31	767,794
国民健康保険課	事業運営事務費 （後期高齢者医 療会計）	後期高齢者医療広域連合電算処理 システム用端末機器等（独自調達 分）借上	31.1.1 ～ 5.12.31	440,640
生活衛生課	自動体外式除細 動器普及啓発	自動体外式除細動器（AED）借 上（平成28年度借上開始分）	28.4.1 ～ 3.3.31	5,698,242
生活衛生課	保健所運営	台東区健康センターファクシミリ 借上（保守付）（単価）	28.4.1 ～ 3.3.31	424,440
生活衛生課	自動体外式除細 動器普及啓発	自動体外式除細動器（AED）借 上（平成29年度借上開始分）	29.4.1 ～ 4.3.31	8,425,848
生活衛生課	自動体外式除細 動器普及啓発	自動体外式除細動器（AED）借 上（平成30年度借上開始分） （保守付）	30.4.1 ～ 5.3.31	4,190,097
生活衛生課	自動体外式除細 動器普及啓発	自動体外式除細動器（AED）借 上（平成31年度借上開始分） （保守付）	31.4.1 ～ 6.3.31	3,865,320
生活衛生課	保健所運営	台東区健康センター複写機借上 （保守付）（単価）	31.4.1 ～ 6.3.31	2,592,000
生活衛生課	保健所運営	台東区健康センター デジタル印 刷機借上（保守付）	31.4.1 ～ 6.3.31	197,640
生活衛生課	自動体外式除細 動器普及啓発	自動体外式除細動器（AED）借 上（令和2年度借上開始分）（保 守付）	2.4.1 ～ 7.3.31	1,483,633
生活衛生課	検査センター運 営	リアルタイムPCRシステム借上	2.4.1 ～ 7.3.31	7,722,000

単位：円

所管課	事業名	契約件名	契約期間	契約額 (消費税含む)
保健サービス課	上野健康増進センター	上野健康増進センタートレーニングマシン借上	28.4.1 ～ 3.3.31	9,259,920
保健サービス課	千束健康増進センター	千束健康増進センター複合機借上(保守付)(単価)	29.4.1 ～ 4.3.31	321,300
保健サービス課	浅草保健相談センター運営	浅草保健相談センター機械警備委託	1.12.1 ～ 6.11.30	2,739,000
保健サービス課	浅草保健相談センター運営	浅草保健相談センターファクシミリ借上(保守付)(単価)	1.12.1 ～ 6.11.30	392,700
保健サービス課	浅草保健相談センター運営	浅草保健相談センター 電話装置借上(保守付)	1.12.1 ～ 6.11.30	2,006,400
保健サービス課	浅草保健相談センター運営	浅草保健相談センター複写機借上(保守付)(単価)	1.12.1 ～ 6.11.30	1,469,820
保健サービス課	浅草保健相談センター運営	浅草保健相談センター 印刷機借上(保守付)	1.12.1 ～ 6.11.30	310,200
環境課	環境学習の推進	環境学習室運営に伴う各種OA機器借上(保守付)	29.2.1 ～ 4.1.31	3,666,480
環境課	環境学習の推進	環境学習室複写機借上(保守付)(単価)	29.2.1 ～ 4.1.31	465,105
環境課	環境清掃部管理運営	電気自動車借上	2.5.1 ～ 7.4.30	2,640,000
清掃リサイクル課	集団回収支援	集団回収管理システム クライアント機器等借上(保守付)	1.12.1 ～ 6.11.30	600,600
清掃リサイクル課	一般廃棄物処理業の指導事務	東京23区廃棄物情報管理システム機器等借上(保守付)	2.9.1 ～ 7.8.31	1,419,000
清掃リサイクル課	清掃総務運営	低公害車借上	2.10.1 ～ 7.9.30	3,399,000
台東清掃事務所	清掃事務所運営	台東清掃事務所ファクシミリ借上(保守付)	28.4.1 ～ 3.3.31	476,280
台東清掃事務所	清掃事務所運営	軽小型貨物車(軽平ボディートラック)借上	28.10.3 ～ 3.9.30	2,313,360

単位：円

所管課	事業名	契約件名	契約期間	契約額 (消費税含む)
台東清掃事務所	清掃事務所運営	台東清掃事務所複写機借上（保守付）（単価）	29.4.1 ～ 4.3.31	641,520
台東清掃事務所	清掃事務所運営	台東清掃事務所 電話機等借上	30.4.1 ～ 5.3.31	1,289,520
台東清掃事務所	直営清掃車庫運営	清川清掃車庫複写機借上（保守付）（単価）	30.4.1 ～ 5.3.31	504,144
台東清掃事務所	有料ごみ処理券事務	ごみ処理券管理システム用 パソコン等借上（保守付）	1.12.1 ～ 6.11.30	547,800
交通対策課	自動車等駐車場運営	上野中央通り地下駐車場ファクシミリ兼複写機借上（保守付）	29.4.1 ～ 4.3.31	324,000
交通対策課	放置自転車対策	放置自転車移送返還システム機器借上（保守付）	1.10.1 ～ 6.9.30	16,849,800
道路管理課	道路占用事務	道路管理システム専用端末等借上（保守付）	28.4.1 ～ 3.3.31	790,560
道路管理課	道路台帳整備	台東区地理情報システム機器借上（保守付）	2.1.6 ～ 7.1.5	33,206,580
道路管理課	道路占用事務	台東区道路占用等管理システム借上（保守付）	2.1.6 ～ 7.1.5	6,015,240
土木課	設計システム	積算システム用コンピュータ及びプリンター借上（保守付）	28.4.1 ～ 3.3.31	2,041,200
公園課	公遊園維持管理	公園施設管理システム保守及び運用業務委託	31.4.1 ～ 6.3.31	12,297,490
公園課	公遊園維持管理	公園施設管理システムソフトウェア借上（保守付）	31.4.1 ～ 6.3.31	4,847,040
公園課	公園管理事務所維持管理	公園管理事務所ファクシミリ借上（保守付）（単価）	31.4.1 ～ 6.3.31	326,592
公園課	土木担当管理運営	庁用車借上	2.12.1 ～ 7.11.30	2,587,200
教・庶務課	保育所施設管理	三筋保育園 GHP式空調機借上	26.4.1 ～ 4.5.31	8,812,800

単位：円

所管課	事業名	契約件名	契約期間	契約額 (消費税含む)
教・庶務課	小学校施設管理・ 中学校施設管理・ 幼稚園施設管理	忍岡小学校他4校・園 電話設備 借上（保守付）	28.4.1 ～ 3.3.31	7,419,600
教・庶務課	保育所施設管理	区立保育園印刷機借上（保守付）	28.4.1 ～ 3.3.31	2,789,640
教・庶務課	保育所施設管理	松が谷保育園ファクシミリ借上 （保守付）（単価）	28.8.1 ～ 3.7.31	513,000
教・庶務課	児童用パソコン 整備・生徒用パ ソコン整備	上野小学校外5校児童生徒用パソコ ン機器類借上（保守付）	29.4.1 ～ 4.3.31	137,246,400
教・庶務課	こども園施設管 理	石浜橋場こども園デジタル複合機 借上(東園舎分)(保守付)	29.4.1 ～ 4.3.31	246,240
教・庶務課	児童用パソコン 整備	台東育英小学校タブレットパソコ ン充電保管庫等借上	30.4.1 ～ 4.3.31	979,776
教・庶務課	校務支援システ ムの運営	特別支援担当教諭用クライアント 機器等借上（保守付）（平成30 年度借上開始分）	30.4.1 ～ 5.3.31	3,101,187
教・庶務課	小学校維持運営・中 学校維持運営・幼稚 園維持運営・こども 園施設管理	学校・園複写機借上（保守付） （単価）	30.4.1 ～ 5.3.31	20,548,831
教・庶務課	小学校維持運営・中 学校維持運営・幼稚 園維持運営・こども 園施設管理	上野小学校他9校・園 電話設備 借上（保守付）	30.4.1 ～ 5.3.31	10,121,760
教・庶務課	保育所施設管理	区立保育園 印刷機借上（保守 付）	30.4.1 ～ 5.3.31	1,642,680
教・庶務課	小学校ICT教育 の推進・中学校I CT教育の推進	浅草小学校他2校ICT教育機器 等借上	30.9.1 ～ 5.8.31	41,225,220
教・庶務課	小学校施設管理	蔵前小学校電話設備借上（保守 付）	31.1.1 ～ 5.12.31	3,159,360
教・庶務課	小学校施設管理・中 学校施設管理・幼稚 園施設管理	金首木小学校他6校・園 電話設 備借上（保守付）	31.4.1 ～ 6.3.31	9,717,300
教・庶務課	校務支援システ ムの運営	校務支援システム基盤サーバ機器 等借上（保守付）	1.8.1 ～ 6.7.31	301,521,600
教・庶務課	児童用パソコン 整備	東泉小学校外3校児童生徒用パソ コン機器類借上（保守付）	1.9.1 ～ 6.3.31	98,093,160

単位：円

所管課	事業名	契約件名	契約期間	契約額 (消費税含む)
教・庶務課	校務支援システムの運営	校務支援システム用クライアント機器等借上（保守付）	1.9.1 ～ 6.8.31	241,579,800
教・庶務課	小学校施設管理・幼稚園施設管理	平成小学校外1園 電話設備借上（保守付）	1.11.1 ～ 6.10.31	1,452,000
教・庶務課	校務支援システムの運営	校務支援システム運用保守委託	2.4.1 ～ 6.7.31	234,920,400
教・庶務課	小学校施設管理・中学校施設管理・幼稚園施設管理	東泉小学校外8校・園電話設備借上（保守付）	2.4.1 ～ 7.3.31	13,008,600
教・庶務課	小学校ICT教育の推進・中学校ICT教育の推進	学習系ネットワーク基盤サービス利用業務委託	2.4.1 ～ 7.3.31	1,072,339,781
教・庶務課	保育所施設管理	谷中保育園複合機借上（保守付） （単価）	2.4.1 ～ 7.3.31	547,250
教・庶務課	小学校ICT教育の推進・中学校ICT教育の推進	学習系ネットワーク機器等借上（保守付）	2.7.1 ～ 7.6.30	98,417,973
教・庶務課	小学校ICT教育の推進・中学校ICT教育の推進	上野小学校他23校ICT教育機器等借上	2.9.1 ～ 7.8.31	343,182,840
教・庶務課	小学校ICT教育の推進・中学校ICT教育の推進	学習者用タブレットパソコン等借上（保守付）	2.11.1 ～ 7.8.31	1,207,249,120
教・庶務課	校務支援システムの運営	人事管理システム幼稚園追加運用保守委託	3.1.1 ～ 6.7.31	741,200
教・庶務課	小学校ICT教育の推進・中学校ICT教育の推進	1人1台学習者用タブレットパソコン等借上（保守付）	3.1.1 ～ 7.12.31	235,686,000
学務課	幼稚園一般衛生安全管理	自動体外式除細動器（AED）借上（平成31年度借上分）（保守付）	31.4.1 ～ 4.3.31	2,111,082
教育支援館	教育支援館運営	教育支援館コピー機借上	30.4.1 ～ 5.3.31	239,760
教育支援館	教育支援館運営	教育支援館 パソコン等借上（保守付）	30.4.1 ～ 5.3.31	984,960
教育支援館	教育支援館運営	教育相談室等パソコン等借上（保守付）	31.4.1 ～ 6.3.31	1,910,520

単位：円

所管課	事業名	契約件名	契約期間	契約額 (消費税含む)
生涯学習課	生涯学習センター管理運営	生涯学習センター 貸出備品プロジェクター借上(平成28年度借上分)(保守付)	28.4.1 ～ 3.3.31	259,200
生涯学習課	生涯学習センター管理運営	マルチメディアルームパソコン等借上(保守付)	28.4.1 ～ 3.3.31	7,691,760
生涯学習課	生涯学習センター管理運営	生涯学習センター ファクシミリ借上(保守付)(単価)	28.4.1 ～ 3.3.31	334,260
生涯学習課	上野の森ジュニア合唱団	台東区上野の森ジュニア合唱団事務室複写機借上(保守付)(単価)	29.4.1 ～ 4.3.31	660,960
生涯学習課	生涯学習センター管理運営	501コンピュータ研修室 パソコン等借上(保守付)	30.4.1 ～ 5.3.31	20,736,000
生涯学習課	生涯学習センター管理運営	生涯学習センター複合機借上(保守付)(単価)	31.4.1 ～ 6.3.31	2,147,688
生涯学習課	生涯学習センター管理運営	生涯学習センター 貸出備品プロジェクター借上(保守付)	2.4.1 ～ 7.3.31	224,400
生涯学習課	生涯学習センター管理運営	生涯学習センター デジタル印刷機借上(保守付)	2.4.1 ～ 7.3.31	514,800
スポーツ振興課	リバーサイドスポーツセンター管理運営	リバーサイドスポーツセンタートレーニングルーム機器借上	28.4.1 ～ 3.3.31	30,993,840
スポーツ振興課	生涯学習センター管理運営	生涯学習センタートレーニングルーム トレーニング機器借上(保守付)	28.10.3 ～ 3.10.2	12,454,560
スポーツ振興課	清島温水プール管理運営	清島温水プール 自動券売機借上	30.4.1 ～ 5.3.31	1,198,800
スポーツ振興課	柳北スポーツプラザ管理運営	柳北スポーツプラザ 自動券売機借上	31.4.1 ～ 6.3.31	1,697,760
中央図書館	図書館情報システム	図書館システムIC機器連携ソフトウェア、ハードウェア借上(保守付)	29.1.1 ～ 3.12.31	23,237,280
中央図書館	図書館情報システム	図書館ICタグシステム機器借上(保守付)	29.1.1 ～ 3.12.31	39,939,480
中央図書館	図書館管理運営	台東区立図書館利用者サービス用課金装置付デジタル複合機借上(保守付)(単価)	29.4.1 ～ 4.3.31	1,921,320

単位：円

所管課	事業名	契約件名	契約期間	契約額 (消費税含む)
中央図書館	図書館管理運営	台東区立図書館デジタル複合機借上(保守付)(単価)	29.4.1 ～ 4.3.31	751,680
中央図書館	図書館管理運営	台東区立中央図書館及び浅草橋分室デジタル複合機借上(保守付)(単価)	30.4.1 ～ 5.3.31	1,223,100
中央図書館	郷土資料の記録と整備	郷土・資料調査室インターネット閲覧用端末及び周辺機器借上(保守付)	31.1.1 ～ 5.12.31	2,235,600
中央図書館	図書館管理運営	ボタン電話機及び自動応答装置借上(保守付)	31.4.1 ～ 6.3.31	1,963,224
中央図書館	池波正太郎記念文庫管理運営	池波正太郎記念文庫利用者検索用端末及び周辺機器借上(保守付)	2.1.1 ～ 6.12.31	1,366,200
中央図書館	図書館情報システム	中央図書館谷中分室 図書館システム機器及びソフトウェア借上(保守付)	2.3.1 ～ 3.12.31	312,180
中央図書館	図書館情報システム	中央図書館谷中分室 パブリックサイネージ用ディスプレイ借上(保守付)	2.3.1 ～ 7.2.28	587,400
中央図書館	図書館管理運営	中央図書館カラープリンター借上(保守付)	2.4.1 ～ 7.3.31	481,800
中央図書館	図書館管理運営	中央図書館書籍消毒機借上(保守付)	2.4.1 ～ 7.3.31	1,277,100
中央図書館	郷土資料の記録と整備	郷土・資料調査室パソコン及び周辺機器借上(保守付)	2.4.1 ～ 7.3.31	1,069,200
中央図書館	図書館情報システム	図書館システム、ハード、ソフト及び周辺機器借上(保守付)	3.1.1 ～ 3.12.31	2,283,600
区議会事務局	議会運営	議長車借上(保守付)	1.6.1 ～ 6.5.31	4,897,856





## 花の心プロジェクト関連事業

### 普及啓発

単位：千円

事業名	関連経費	所管課	主な内容
地域緑化推進	400	環境課	個人・事業所が設置するプランター等への助成
プロジェクト普及啓発	8,164	環境課	花の心ハンギングバスケットの実施、花と緑のふれあい広場の開催
プロジェクト団体等支援	1,015	環境課	花苗の配布、花の心フラワーサポーターへの支援
小 計	9,579		

### 装飾

単位：千円

事業名	関連経費	所管課	主な内容
プロジェクト普及啓発	38,830	環境課	浅草文化観光センターや区内の鉄道駅等における花の装飾を実施
小 計	38,830		

### 区有施設での対応

単位：千円

事業名	関連経費	所管課	主な内容
庁舎維持管理	1,451	総務課	花壇の維持管理
区民館管理運営	3,447	区民課	
日本堤子ども家庭支援センター	80	子ども家庭支援センター	
日本堤子ども家庭支援センター 谷中分室	39	子ども家庭支援センター	
環境ふれあい館管理運営	42	環境課	
台東デザイナーズビレッジ運営	99	産業振興課	
産業研修センター管理運営	119	産業振興課	
小学校施設管理	2,269	教・庶務課	
中学校施設管理	922	教・庶務課	

## (区有施設での対応)

単位：千円

事業名	関連経費	所管課	主な内容
幼稚園施設管理	567	教・庶務課	花壇の維持管理
保育所施設管理	382	教・庶務課	
児童館・こどもクラブ等施設管理	159	教・庶務課	
こども園施設管理	119	教・庶務課	
生涯学習センター管理運営	198	生涯学習課	
小 計	9,893		

## 公園等での対応

単位：千円

事業名	関連経費	所管課	主な内容
防災広場の維持管理	472	危機・災害対策課	防災広場初音の森の花壇維持管理
街路樹及び緑地帯維持管理	3,014	公園課	駒形橋ポケットパークの花壇維持管理
公遊園樹木等管理	4,926	公園課	公遊園の花壇維持管理
小 計	8,412		

## 区道での対応

単位：千円

事業名	関連経費	所管課	主な内容
地区花壇維持管理・設置	19,402	環境課	左衛門橋通り等の花壇維持管理
街路樹及び緑地帯維持管理	20,884	公園課	並木通り「おもてなしの庭」の維持管理等
小 計	40,286		

プロジェクト関連 計	107,000
------------	---------

## 東京2020大会に係る関連事業

No	事業名	所管課	予算額 (千円)	うち、 東京2020大会 関連経費		取組内容	実施場所 (予定)	備考
1	CATV放送番組制作	広報課	141,914		335	台東区ゆかりのオリンピック・パラリンピック選手への番組出演依頼		
2	東京オリンピック・パラリンピック大会推進	東京オリンピック・パラリンピック担当	31,359		31,359	循環バスめぐりん車体ラッピングの実施、オリジナルマスクの作成及びレガシー銘板の設置	[レガシー銘板] 台東リバーサイドスポーツセンター、浅草文化観光センター付近	
3	聖火リレー	東京オリンピック・パラリンピック担当	46,500		46,500	オリンピック・パラリンピック聖火リレーの運営をサポート	台東リバーサイドスポーツセンター(陸上競技場)、聖火リレーコース沿道等	
4	台東区芸術文化財団運営	文化振興課	296,966		3,237	東京2020大会に関連するコンサートや企画展の開催に対して助成	旧東京音楽学校奏楽堂、下町風俗資料館	たいとう文化発信プログラム関連
5	たいとう文化発信プログラム	文化振興課	2,002		2,002	ウェブサイト「たいとう文化マルシェ」での情報発信		たいとう文化発信プログラム関連
6	上野の山文化ゾーンフェスティバル	文化振興課	2,959		2,959	東京2020大会期間にあわせ、事業を前倒して実施	上野の山の文化施設等	たいとう文化発信プログラム関連
7	上野「文化の杜」新構想推進	文化振興課	3,900		3,900	東京2020大会に関連した社会包摂をテーマとした事業を実施	上野恩賜公園内(文化施設等)	たいとう文化発信プログラム関連
8	障害者アーツ	文化振興課	3,162		3,162	区内の障害者施設に美術講師を派遣し、ワークショップを実施するとともに、ワークショップや公募で集めた作品の展示会を上野の森美術館で開催	区内障害者施設、上野の森美術館	たいとう文化発信プログラム関連
9	浅草文化観光センター運営	観光課	128,879		3,093	東京2020大会の開催にあわせ、外国人の来館者を対象に日本文化体験イベントを実施	浅草文化観光センター	たいとう文化発信プログラム関連
10	観光プロモーションの推進	観光課	17,525		3,492	東京都が実施する東京2020大会のパブリックビューイング会場に観光PRブースを設置	上野恩賜公園(竹の台広場)	
11	おもてなしの人づくり	観光課	851		496	外国人観光客に対するマナー啓発キャンペーンの実施及び民間事業者等トイレの一般開放の協力依頼		
12	観光ボランティア	観光課	9,616		90	東京2020大会期間中に、特別フリーガイドを実施		
13	墨田区との連携推進	観光課	2,306		2,000	東京2020大会の開催にあわせ、世界各国の報道関係者を対象に、台東区と墨田区ならではの文化体験ツアーを実施	台東区、墨田区	

No	事業名	所管課	予算額 (千円)	うち、 東京2020大会 関連経費		取組内容	実施場所 (予定)	備考
14	患者発生時防疫措置	保健予防課	205,905		269	東京2020大会期間中の感染症発生(特に輸入感染症)に対応するため、検便及び検体搬送を実施		
15	微細ミストの運用	環境課	8,214		8,214	東京2020大会に向けて、観光客への微細ミストによる暑さ対策を実施	駒形公園、浅草橋公園、雷門地下駐車場(階段地上出入口塔屋)、浅草文化観光センター	
16	[花の心プロジェクト]プロジェクト普及啓発	環境課	46,994		38,830	東京2020大会の開催にあわせ、浅草文化観光センターや区内の鉄道駅等における花の装飾を実施	浅草文化観光センター、区内8駅	
17	循環バスめぐりの運行	交通対策課	274,749		343	東京2020大会をPRするため、車内放送を実施		
18	オリンピック・パラリンピック教育の推進	教・庶務課ほか	12,000		12,000	区立小中学校を「オリンピック・パラリンピック教育推進校」に指定するとともに、区内の幼稚園・保育園・こども園にオリンピック・パラリンピック教育を推進		
19	幼児の体力向上支援	教・庶務課ほか	16,270		16,270	幼児の基礎体力向上と職員の指導力の向上を図るため、区内の幼稚園・保育園・こども園にスポーツ専門指導員を配置		
20	国際理解重点教育	指導課	8,506		8,341	区立小学校6年生を対象とした体験型英語学習施設での校外学習及び区立中学校生徒を対象とした夏季英語体験学習プログラムを実施		
21	オリンピック・パラリンピック生涯学習講座	生涯学習課	547		547	東京2020大会に向けて、区民の機運醸成と外国人観光客へのおもてなしの充実を図るため、各種講座を実施	社会教育センター	
22	体育団体指導育成	スポーツ振興課	1,711		219	東京2020大会期間にあわせ、イベントの開催やパラリンピック競技の観戦を通じて、体育団体を育成		
23	アスリートから学ぶLet's Enjoyスポーツ	スポーツ振興課	10,814		10,814	東京2020大会の100日前イベントとして、トップアスリートを招聘し、オリンピック・パラリンピックの競技種目を体験できる機会を提供	台東リバーサイドスポーツセンター	
24	障害者スポーツ普及促進	スポーツ振興課	7,345		875	区内在住・在学の小学生を対象に、ボッチャの交流大会を開催	台東リバーサイドスポーツセンター(体育館)	
25	リバーサイドスポーツセンター維持修繕	スポーツ振興課	24,761		3,133	東京2020大会期間にあわせて、大会を象徴する施設へのライトアップを実施	台東リバーサイドスポーツセンター	
計					202,480			

## 積立基金の状況

基金の区分					元年度末 現在高	
会計	種類・名称		目的	積立の財源		
一般会計	財政調整基金		会計年度間の財源調整を行います。	歳計剰余金を積立てます。	10,841,732	
	減債基金 (うち満期一括償還への対応分)		積立金を特別区債の元利償還の費用に活用します。	歳計剰余金を積立てます。また、満期一括償還方式で発行した特別区債の償還財源とするため、元金償還額を償還年数で割った額を毎年度積立てます。	7,906,040 (2,369,900)	
	運用益金または積立金を活用するもの	社会福祉基金	運用益金または積立金を社会福祉事業等の費用に活用します。	100万円以上の寄附金について、寄附者の意向を踏まえて積立てます。	668,931	
		奨学基金	運用益金または積立金を困窮家庭児童等の教育費に活用します。		20,000	
		教育振興基金	運用益金または積立金を教育の振興資金等に活用します。		461,100	
		緑化推進基金	運用益金または積立金を緑化推進事業の費用に活用します。		11,000	
		国際交流親善基金	運用益金または積立金を国際親善事業・国際交流事業の費用に活用します。		165,000	
		計			1,326,031	
	その他の特定目的基金	主として積立金を活用するもの	公共施設建設基金	積立金を公共施設の建設・改築・大規模改修等の費用に活用します。	歳計剰余金を積立てます。また、区の所有する不動産を売却した際にその売払収入を積立てます。	22,267,182
			環境整備基金	積立金を浅草地域の環境整備の費用に活用します。	歳計剰余金を積立てます。また、日本中央競馬会からの寄附金相当額を積立てます。	1,737,064
			都市整備基金	積立金を総合的な都市整備の推進の費用に活用します。	歳計剰余金を積立てます。	3,967,171
			災害対策基金	積立金を災害の予防、応急対策及び復旧等の費用に活用します。	歳計剰余金を積立てます。	2,741,039
		定住基金	積立金及び運用益金を定住促進対策の推進の費用に活用します。	歳計剰余金を積立てます。また、台東区大規模建築物建築指導要綱に基づく定住協力を積立てます。	4,000	
		森林環境基金	積立金及び運用益金を森林環境税の目的に活用します。	森林環境譲与税を積立てます。	7,681	
		台東病院及び老人保健施設千束基金	積立金を台東病院及び老人保健施設千束の医療機器等の備品整備の費用に活用します。	歳計剰余金を積立てます。	—	
計			30,724,137			
一般会計合計				50,797,940		
介護保険会 計	介護給付費準備基金		積立金を介護保険に係る保険給付及び地域支援事業の費用に活用します。	予算見込みを上回った介護保険料や介護給付費の不用額等を積立てます。	1,201,719	
病院施設会 計	台東病院及び老人保健施設千束基金		積立金を台東病院及び老人保健施設千束の医療機器等の備品整備の費用に活用します。	歳計剰余金を積立てます。	467,311	
合 計					52,466,970	

※歳計剰余金・・・ 予算見込みを上回った税収や歳出の不用額によって、会計全体の歳入が歳出を上回った額。

※台東病院及び老人保健施設千束基金・・・ 令和3年度から一般会計で管理。

(単位：千円)

2年度の増減内容（見込）						3年度末 現在高見込	今後の方向
積立額	積立の財源	取崩し額	取崩しの充当先	2年度末 現在高見込	増減率 (%)		
2,813,891	基金運用益金及び歳計剰 余金見込額を積立てま す。	3,988,562		9,667,061	△10.8	6,589,035	財源調整の機能を維持で きるよう、確保してい きます。
683,484 (677,000)	満期一括償還方式で発行 した特別区債の元金償還 額分、基金運用益金を積 立てます。	500,000 (0)		8,089,524 (3,046,900)	2.3 (28.6)	7,695,455 (3,046,900)	特別区債の償還に対応で きるよう、規模を確保し ていきます。
1,000	指定寄附金を積立てま す。			669,931	0.1	669,931	寄附者の意向等を踏ま えて対応していきます。
1,000	指定寄附金を積立てま す。			21,000	5.0	21,000	
1,000	指定寄附金を積立てま す。	1,000	池波正太郎記念文庫の 経費に充当します。	461,100	0.0	459,100	
				11,000	0.0	11,000	
				165,000	0.0	165,000	
3,000		1,000		1,328,031	0.2	1,326,031	
37,586	根岸三丁目用地売払代金 相当分及び基金運用益金 を積立てます。	1,230,000	浅草公会堂大規模改修 及び小学校大規模改修 等の経費に充当しま す。	21,074,768	△5.4	18,411,596	今後の公共施設の改築・ 大規模改修等に活用して いきます。
60,963	日本中央競馬会からの寄 附金相当額及び基金運用 益金を積立てます。	190,000	道路及び公園等の整備 経費に充当します。	1,608,027	△7.4	1,438,650	今後の浅草地域の道路・ 公園整備事業等に活用し ていきます。
2,670	基金運用益金を積立てま す。	280,000	道路及び公園の整備経 費に充当します。	3,689,841	△7.0	3,162,793	今後の都市整備事業等に 活用していきます。
2,017	基金運用益金を積立てま す。	410,000	防災行政無線デジタル 化及び狭あい道路拡幅 整備等の経費に充当し ます。	2,333,056	△14.9	2,144,923	災害対策の経費に活用す るほか、大規模災害時の 財源として確保してい きます。
				4,000	0.0	4,000	
16,317	森林環境譲与税及び基金 運用益金を積立てます。			23,998	212.4	40,332	森林環境税の目的に活用 していきます。
—	—	—	—	—	—	339,433	今後の台東病院等の医療 機器の更新等に活用して いきます。
119,553		2,110,000		28,733,690	△6.5	25,541,727	
3,619,928		6,599,562		47,818,306	△5.9	41,152,248	
63,891	基金運用益金及び歳計剰 余金を積立てます。	178,119	介護給付費に充当しま す。	1,087,491	△9.5	972,391	介護保険制度の円滑な運 営に活用していきます。
120,313	基金運用益金及び歳計剰 余金見込額を積立てま す。	201,151	台東病院の医療機器更 新の経費に充当しま す。	386,473	△17.3	—	令和3年度から一般会計 で管理します。
3,804,132		6,978,832		49,292,270	△6.1	42,124,639	

※2年度末現在高見込は基金運用益金の実績等により変動する。

## 【参考】 国の一般会計予算規模の推移

歳入 単位：億円

年 度	29	30	元	2	3
租 税 及 び 印 紙 収 入	577,120	590,790	624,950	635,130	574,480
そ の 他 収 入	53,729	49,416	63,016	65,888	55,647
公 債 金	343,698	336,922	326,605	325,562	435,970
計	974,547	977,128	1,014,571	1,026,580	1,066,097

歳出 単位：億円

年 度	29	30	元	2	3
国 債 費	235,285	233,020	235,082	233,515	237,588
地方交付税交付金等	155,671	155,150	159,850	158,093	159,489
一 般 歳 出	583,591	588,958	619,639	634,972	669,020
計	974,547	977,128	1,014,571	1,026,580	1,066,097

※令和3年度は、予算政府案（令和3年1月20日現在）

## 都の一般会計予算規模の推移

単位：億円

年 度	29	30	元	2	3
財 政 規 模	69,540	70,460	74,610	73,540	74,250
一 般 歳 出	50,435	51,822	55,979	55,332	56,122
うち 経 常 経 費	39,699	40,701	42,710	44,839	46,719
うち 投 資 的 経 費	10,736	11,121	13,269	10,493	9,403
公債費・税連動経費等	19,105	18,638	18,631	18,208	18,128
対前年度伸び率（％）	4.3	1.3	5.9	△ 1.4	1.0

※令和3年度は、東京都予算案（令和3年1月29日現在）

## 地方財政計画の推移

単位：億円

年 度	29	30	元	2	3
地 方 税	390,663	394,294	401,633	409,366	382,704
地 方 譲 与 税	25,364	25,754	27,123	26,086	18,462
地方特例交付金	1,328	1,544	4,340	2,007	3,577
地 方 交 付 税	163,298	160,085	161,809	165,882	174,385
地 方 債	91,907	92,186	94,282	92,783	112,407
そ の 他	193,638	195,137	206,743	211,273	206,865
歳 入 合 計	866,198	869,000	895,930	907,397	898,400
対前年度伸び率（％）	3.9	0.3	3.1	1.3	△ 1.0

※令和3年度は、地方財政対策に基づく数値（令和2年12月21日現在）

令和3年度 都区財政調整 ( フレーム対比 ) (案)

(単位：百万円、%)

区 分		令和3年度 当初見込ア	令和2年度 当初見込イ	差引増△減 ウ＝ア－イ	増減率 エ＝ウ／イ	備考
交付金の 総額	調整 税等	固定資産税	1,311,431	1,302,336	9,095	0.7
		市町村民税法人分	390,719	494,438	△ 103,719	△ 21.0
		特別土地保有税	10	10	0	0.0
		法人事業税交付対象額	59,672	43,852	15,820	36.1
		固定資産税減収補填特別交付金	11,654	—	11,654	皆増
		計	1,773,485	1,840,636	△ 67,151	△ 3.6
	条例で定める割合		55.1%	55.1%		
	当年度分		977,190	1,014,190	△ 37,000	△ 3.6
	精算分		1,527	△ 1,414	2,941	
	計 A		<b>978,717</b>	<b>1,012,776</b>	<b>△ 34,059</b>	△ 3.4
	内訳	普通交付金分 A×95%	<b>929,782</b>	<b>962,137</b>	<b>△ 32,355</b>	△ 3.4
特別交付金分 A×5%		<b>48,936</b>	<b>50,639</b>	<b>△ 1,703</b>	△ 3.4	
基準財政収入額 B		<b>1,212,783</b>	<b>1,229,192</b>	<b>△ 16,409</b>	△ 1.3	
特別 区 税	特別区民税	871,418	891,830	△ 20,412	△ 2.3	
	軽自動車税	環境性能割	203	148	55	37.2
		種別割	3,387	3,332	55	1.7
	特別区たばこ税	62,571	63,145	△ 574	△ 0.9	
	鉱産税	0	0	0		
小計		937,579	958,456	△ 20,877	△ 2.2	
利子割交付金		2,559	2,672	△ 113	△ 4.2	
配当割交付金		12,985	13,757	△ 772	△ 5.6	
株式等譲渡所得割交付金		14,113	7,616	6,497	85.3	
地方消費税交付金		208,538	211,995	△ 3,457	△ 1.6	
ゴルフ場利用税交付金		25	28	△ 3	△ 10.7	
環境性能割交付金		2,666	3,005	△ 339	△ 11.3	
地方特例交付金		6,096	5,768	328	5.7	
計		1,184,562	1,203,296	△ 18,734	△ 1.6	
地方揮発油譲与税		3,466	3,606	△ 140	△ 3.9	
自動車重量譲与税		9,745	9,862	△ 117	△ 1.2	
航空機燃料譲与税		1,154	999	155	15.5	
森林環境譲与税		771	771	0	0.0	
交通安全対策特別交付金		909	922	△ 13	△ 1.4	
合計		1,200,607	1,219,454	△ 18,847	△ 1.5	
特別区民税特例加減算額		△ 6,951	△ 8,894	1,943		
地方消費税交付金特例加算額		19,128	18,631	497	2.7	
基準財政需要額 C		<b>2,142,565</b>	<b>2,191,329</b>	<b>△ 48,764</b>	△ 2.2	
経常的経費		1,942,555	1,890,876	51,679	2.7	
投資的経費		200,010	300,453	△ 100,443	△ 33.4	
差引 C-B		<b>929,782</b>	<b>962,137</b>	<b>△ 32,355</b>	△ 3.4	
交付額	普通交付金	<b>929,782</b>	<b>962,137</b>	<b>△ 32,355</b>	△ 3.4	
	特別交付金	<b>48,936</b>	<b>50,639</b>	<b>△ 1,703</b>	△ 3.4	
	計	<b>978,717</b>	<b>1,012,776</b>	<b>△ 34,059</b>	△ 3.4	

\* 端数処理の結果、縦横計が合わない場合がある。



# 都区財政調整制度の基本的仕組み

参考

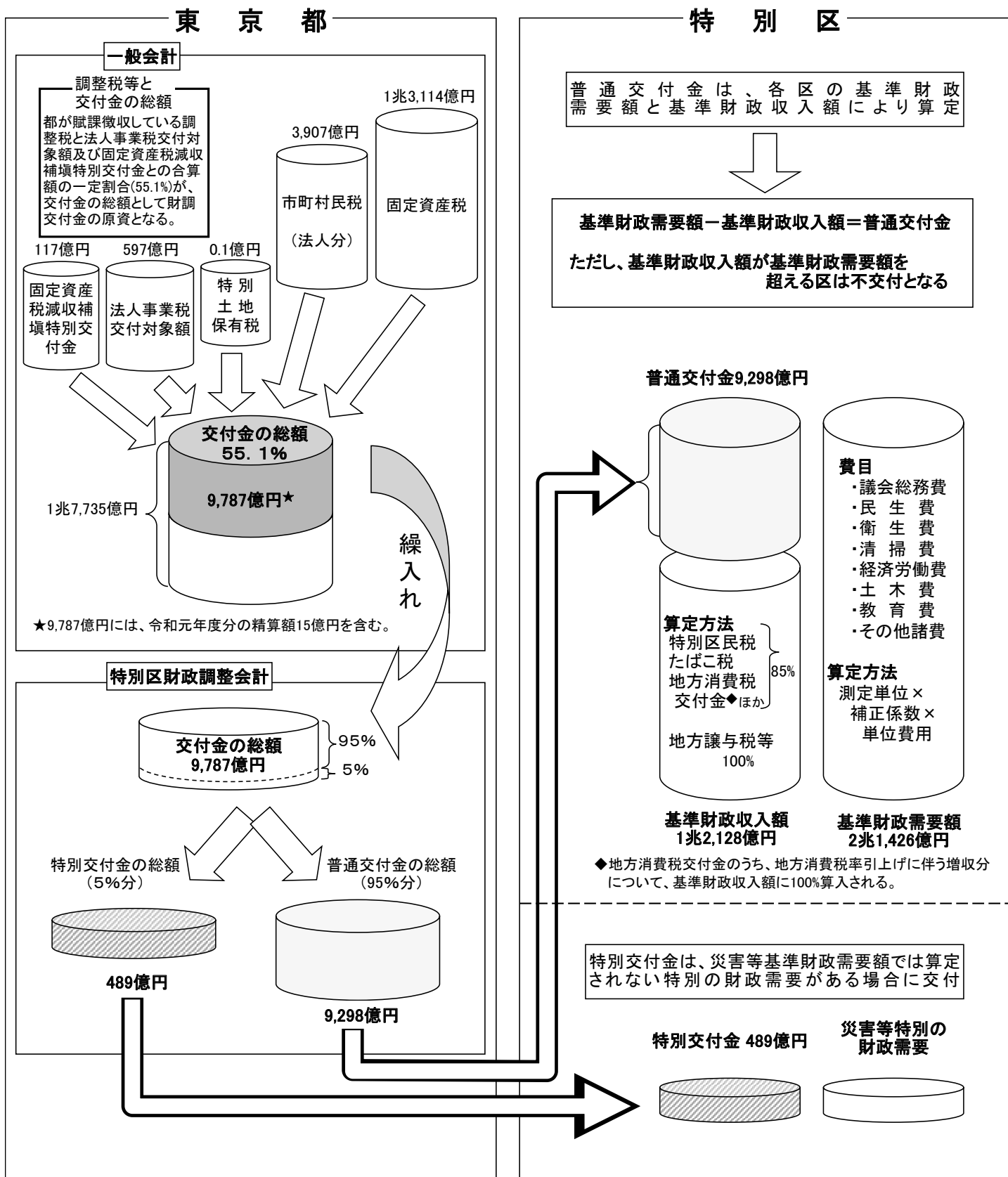

※ 図中の数値は、令和3年度フレームに基づく数値である。

※ 区別算定の結果、各区の普通交付金の合計額が普通交付金の総額を超える場合は、総額に見合うよう各区の基準財政需要額を割落す。

# 令和3年度 台東区行政組織図

区 長 部 局

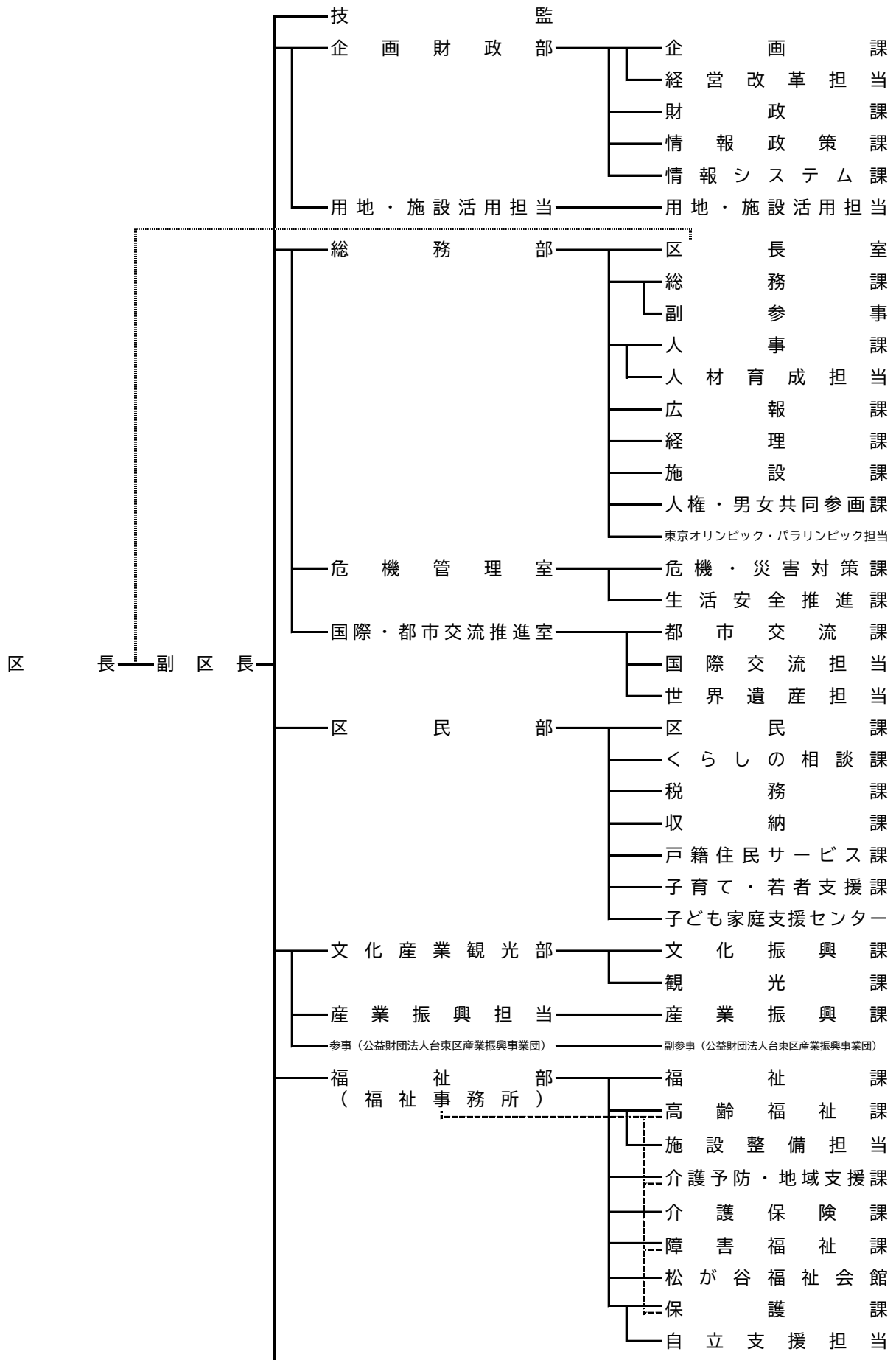

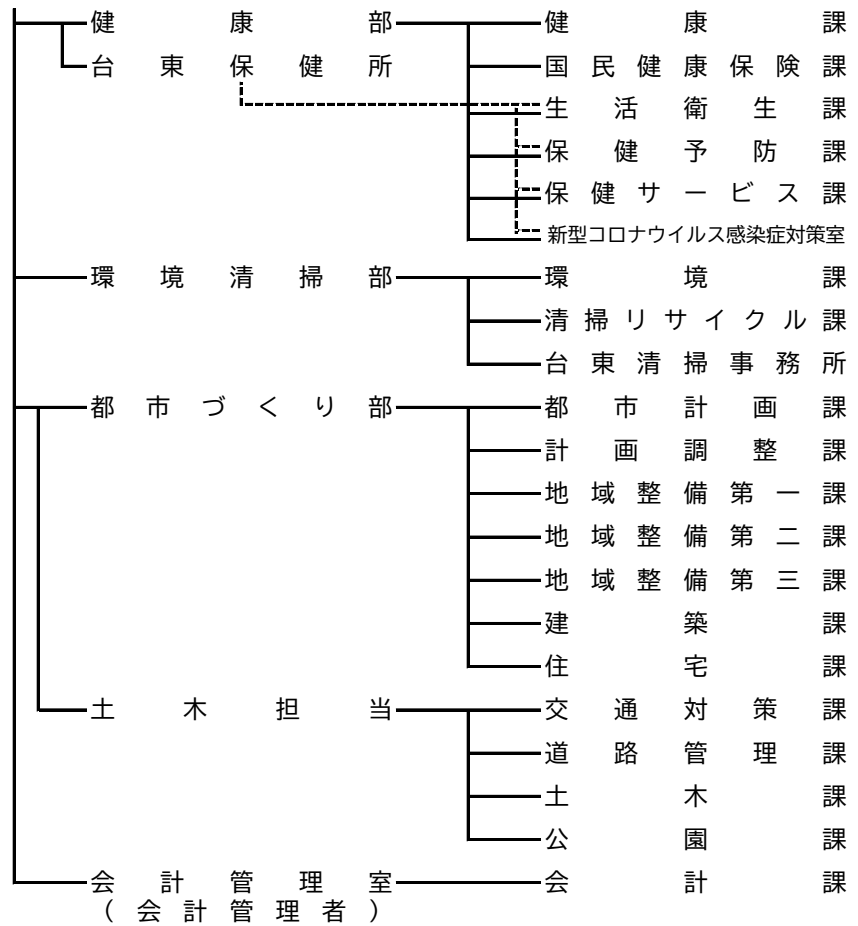

行政委員会及び区議会

